

DUPLIKAT

Jahrbuch

des

Deutschen Gebirgsvereines

für das

Jeschken- und Isergebirge.

Geleitet von

Franz Hübler,

k. k. Professor an der Staatsmittelschule in Reichenberg.



9. Jahrgang 1899.

15. Jahrgang der „Mittheilungen“.



Reichenberg, 1899.

Im Selbstverlage des Deutschen Gebirgsvereines für das Jeschken- und Isergebirge.

Michalek & Maschke

Bank- und Wechsler-Geschäft

REICHENBERG (Böhmen).

— An- und Verkauf —

aller Gattungen

Renten, Staatspapiere, Actien, Prioritäten, Pfandbriefe, Lose, Valuten und Devisen.

Check- und Conto-Corrente-Verkehr.

Geld-Einlagen

in laufender Rechnung.

Incasso — Escompte

von Wechsell., Anweisungen etc.

Einlösung

von Coupons u. verlosbaren Titres.

Vorschüsse

auf

Wertpapiere.

Promessen

zu allen

Ziehungen.

Revision — Evidenzhaltung

Versicherung
von Wertpapieren.

Überweisungen

Trassierung

auf alle Bankplätze des In- und Auslandes.

Börse-Transactionen.

Auskünfte

über Capitalsanlagen.

Inhaltsverzeichnis.

	Seite
1. Über die Orientierung im Freien mit und ohne Karte und das Kartenlesen. Mit Abbildungen. Von Dr. Ludwig Ahtner	1
2. Veränderungen der Aussicht. Von Ingenieur P. Kahle	14
3. Der Fremdenverkehr im Isergebirge und seine Forderungen in der Zukunft. Von egl. Sanitätsrath Dr. Adam	17
4. Aus dem Schlesiſchen Iſergebirgsantheile. Von Dr. med. J. A. Meißner	25
5. Herbst im Iſergebirge. Von G. Leutelt	31
6. Am Buchberg. Mit einer Abbildung. Von J. Helbig	38
7. Zur Geſchichte der Reformation in den Bezirken Friedland und Reichenberg. Von Anton Kessel	43
8. Ein weiterer Beitrag zur Literatur über das Iſergebirge. Von L. Sturm	52
9. Der Bauer im Geſchengebirge. Von Joſef A. Taubmann	61
10. Alte Niſchſtätten am Südweſtabhänge des Geſchengebirges. Von Dr. Roſchtau	65
11. Bilder aus Alt- und Neu-Reichenberg (Schluß). Mit vier Abbildungen. Von Franz Hübler	70
12. Der Finkſtein bei Morchenſtern. Mit einer Abbildung. Von Fr. Hübler	85
13. Auszählreime und ſonſtige Kinderreime aus dem Iſer- und Geſchengebirge (Fortſetzung). Von Fr. Hübler	86
14. Bericht über die XV. Hauptverſammlung	91
15. Unſere Ferien-Colonien 1898. Von Joſef Beuer	110
16. Das Wetterhäuschen. Mit zwei Abbildungen. Von Joſef Matouſchek	120
17. Verſchiedenes	138
18. Anzeigen	140



Annahoi.

Stiepel'sche
Buchdruckerei.

Nach einer im Verlage der Schöpfer'schen Buchhandlung (Alfred H. Brünler), Reichenberg i. B., 1896
erschienenen Ansichtspostkarte (mit Genehmigung des Verlegers).

Gesamtansicht von Reichenberg i. B. (vom Cöpperberg aus).

Jahrbuch des Deutschen Gebirgsvereines

Jeschken- und Iser-Gebirge.

Über die Orientierung im Freien mit und ohne Karte und das Kartenlesen.¹⁾

(Mit Abbildungen.)

Von Dr. Ludwig Ahtner (Reichenberg).

Auch in unseren heimatlichen Bergen gewinnt die Touristik von Jahr zu Jahr mehr Anhänger; ist sie ja auch der schönste und zugleich gesündeste Sport, der außerdem unter gewöhnlichen Verhältnissen mit weniger Kosten verbunden ist als mancher andere nicht so nützliche. Damit der Tourist die Schönheiten der durchwanderten Natur, sowie die sonstigen Vortheile, die ihm die Touristik für Körper und Geist bietet, voll und ganz genießen könne, ist es vor allem nothwendig, daß er aller Sorgen, also auch derer, die während der Tour und durch diese selbst entstehen können, enthoben sei.

Zu diesen gehört auch die Sorge, den richtigen Weg nicht nur zu wählen, sondern auch einzuhalten; dann wird man mancher Enttäuschung entgehen und manchen Genuß mehr haben. Um dies zu erreichen, genügen ja ganz gewiß auch ortskundige Führer oder gute Wegmarkierungen, denen man aufmerksam folgt. Gerade in unseren Bergen hat der „Gebirgsverein für das Jeschken- und Isergebirge“ dieselben sorgfältig durchgeführt und widmet ihnen fortgesetzt sein Augenmerk. Ich will diese für den ungeübteren Touristen unentbehrlichen Helfer keineswegs herabsetzen; jedoch verliert man durch diese Art des Wanderns das erhebende Gefühl,

¹⁾ Für diese Arbeit wurden theilweise folgende Werke benützt: Dr. J. v. Lorenz-Liburnau, Anleitung zum Kartenlesen, Wien, Hölzel; Prof. E. Hüttl, Kartenlesen, Kartenprojection u. s. w., Wien, Hölzel; D. R. v. Bischoff, Orientierung im Freien, Innsbruck, Ebdlinger; Dr. M. Ebeling, Einführung in das Kartenverständnis, Berlin, Weidmann; Prof. Dr. Umlauf, Kleiner Schlüssel zum Verständnis der Landkarten, Wien, Hartleben.

durch eigene Kraft und Kenntnisse die Tour durchgeföhrt zu haben. Wer das vermeiden will, muß lernen, sich im Freien allein zurecht zu finden, oder, wie der technische Ausdruck dafür lautet, sich zu orientieren. Wer dies kann, wird auch abseits von der breiten Heerstraße, der Menge und der Wegmarkierungen wandern können, wobei ihn so mancher noch unbekannter Zauber der Natur für seine Mühe reichlich lohnen wird.

Man ist im Freien orientiert, wenn man zu jeder Zeit der Tour 1. die vier Weltgegenden, 2. den jeweiligen Standpunkt, auf dem man sich befindet und 3. die weiterhin einzuschlagende Richtung sowie die Lage der ringsum befindlichen, sichtbaren Gegenstände kennt. Ist ein oder der andere der eben aufgezählten Punkte unbekannt, so ist die Orientierung eine theilweise, eine vollständige dagegen, wenn wir dieselben alle kennen.

Die Weltgegenden kann man am einfachsten, sichersten und unter allen Umständen mit dem Compass bestimmen. Die Anwendung desselben beruht auf der Eigenthümlichkeit der Magnetenadel, mit dem einen Ende (der blauen Spitze) stets nach Norden zu weisen. Man legt zum Gebrauche den Compass eben auf, öffnet die Sperre, wenn eine solche vorhanden ist, und wartet, bis die Nadel zur Ruhe gekommen ist; eiserne Gegenstände müssen natürlich vorher aus der Nähe des Compasses entfernt werden. Die blaue Spitze der Nadel zeigt dann, wenn auch nicht ganz genau, nach Norden; diese geringe Abweichung der Magnetenadel, die eigentlich nach magnetisch Nord zeigt, vom geographischen Meridian, heißt die Declination, ist verschieden je nach der Drtlichkeit und beträgt in unseren Gegenden ungefähr 10° gegen Westen vom Meridian; um dieselbe zu berücksichtigen, stellt man die Magnetenadel auf den links vom Süd-Nordmeridian befindlichen Pfeil ein, worauf die mit N bezeichnete Richtung die genaue Nordrichtung angibt. Blickt man nun in der Verlängerung dieser gefundenen Nordrichtung, so hat man vor sich den Norden, zur Rechten den Osten, zur Linken den Westen und in der entgegengesetzten Richtung von Norden den Süden; diese drei letzteren Weltrichtungen ersieht man jedoch auch ebenso wie die Nordrichtung aus den Bezeichnungen O, W, S der Windrose des richtig eingestellten Compasses. Derselbe kann bei Tag und Nacht, sowie bei jeder Witterung zur Bestimmung der Weltgegenden verwendet werden.

Ein zweites Mittel zum Auffinden derselben, das jedoch nur am Tage und bei Sonnenschein anwendbar ist, gibt uns der scheinbare Gang der Sonne am Himmelsgewölbe. Dieselbe geht im Osten auf und im Westen unter, genau in diesen Weltgegenden jedoch nur am 21. März und 23. September um 6 Uhr früh. Im Sommer geht die Sonne weiter nordwärts, im Winter weiter südwärts vom Ost- und Westpunkte auf und unter. Sie befindet sich um 9 Uhr vormittags im Südosten, mittags im Süden und um 3 Uhr nachmittags im Südwesten. Sieht man zur Mittagszeit genau gegen die Sonne, so fällt unser Schatten, wie überhaupt der aller anderen Gegenstände zu dieser Tageszeit, nach Norden; zur Linken hat man Osten, zur Rechten Westen und vor sich den Süden. Man kann also nach dem Vorhergesagten mit Hilfe einer Uhr und des jeweiligen Sonnenstandes die Weltgegenden beiläufig bestimmen.

In sternentklaren Nächten kann man den Polarstern zur Auffindung des Nordens benutzen. Die über den Nordpol hinaus verlängerte Erdachse würde das scheinbare Himmelsgewölbe beinahe im Polarstern treffen, der vom wirklichen Himmelsnordpol nur $1\frac{1}{2}$ Grade entfernt ist und daher den Nordpunkt am nächtlichen Himmel so ziemlich genau markiert. Um den Polarstern (Tafel I, Fig. 1) zu finden, sucht man das leicht kennbare Sternbild des großen Wagens (Bären) auf, das eines der schönsten und auffallendsten ist, verbindet die sogenannten hinteren Räder desselben durch eine gerade Linie, verlängert dieselbe gegen den kleinen Wagen (Bären) hin und trägt auf der Verlängerung derselben die Entfernung der beiden Räder noch fünfmal auf; der Endpunkt dieser Geraden trifft dann beiläufig auf den Polarstern, der zugleich die Spitze der Deichsel des kleinen Wagens bildet. Wendet man sich nun mit dem Gesicht genau gegen den Polarstern, so hat man vor sich Norden, in der entgegengesetzten Richtung Süden, zur Rechten Osten und zur Linken Westen.

Die folgenden, im Gelände selbst befindlichen Hilfsmittel sind ungenau und nur im Nothfalle zur Bestimmung der Nordrichtung zu verwenden. Durch einzelne dem Wetter ausgesetzte Bäume, Bildstöcke u. s. w. kann man dieselbe bestimmen, indem deren Nordseite unter dem Einflusse der Witterung gewöhnlich rauher und mit Moos bewachsen ist; ebenso stehen die Jahresringe, die man an Baumstümpfen beobachten kann, an der Nordseite am dichtesten. Bei älteren Kirchen steht der Eingang und Thurm gewöhnlich im Westen, der Altar im Osten.¹⁾

Auch die Karte kann sowohl bei bekanntem als unbekanntem eigenen Standpunkte zur Bestimmung der Weltgegenden (ohne Compass) verwendet werden, worüber aber erst bei der Abhandlung über die Orientierung mit der Karte Näheres angeführt werden soll, um Wiederholungen zu vermeiden.

Wie findet man sich nun im Freien ohne Karte zurecht?

Leute, die von Jugend auf viel im Freien beschäftigt sind, ihre Beobachtungsgabe und ihr Ortsgedächtnis dadurch ausbilden und daraus, ohne sich darüber Rechenschaft zu geben, richtige Schlüsse ziehen, orientieren sich unbewußt, durch den sogenannten Instinct. Sie achten vom Ausgangspunkte ihres Weges auf jede Einzelheit desselben und wissen durch genaues Achtgeben auf die Aufeinanderfolge dieser Einzelheiten stets den zurückgelegten Weg genau, sie orientieren sich nicht erst unvermittelt an einem Punkte desselben, sondern ununterbrochen. Namentlich bei der Wiederholung eines Weges spielt das Ortsgedächtnis, die Rücksichtnahme auf die Einzelheiten und die Richtung des Weges bei ihnen eine große Rolle.

Dagegen sieht der gebildete Tourist, der sich unvermittelt an einem Punkte des Weges orientieren will, die ihm bekannte gegenseitige Lage der betreffenden einzelnen Gegenstände der Gegend vor seinem geistigen Auge und braucht dieses Bild nur richtig nach den Weltgegenden einzustellen, um orientiert zu sein. Ein Beispiel möge dies noch deutlicher machen. Ein Tourist steht zur Nachtzeit verirrt auf dem Gipfel

¹⁾ Nur bei ganz alten Kirchen, die vor dem Jahre 420 gebaut wurden, steht (nachgebildet dem Tempel von Jerusalem) der Altar im Westen, der Eingang und Thurm im Osten.

des Jeschkens¹⁾ und will nach Reichenberg wandern. Er wird sich im Geiste die Karte vor Augen halten, durch die er weiß, dass Reichenberg in nordöstlicher Richtung ungefähr 6 km vom Jeschkengipfel entfernt liegt. Er braucht jetzt nur nach einer der obengenannten Methoden (hier mit Hilfe des Compasses oder der Bestimmung des Nordens durch den Polarstern) diese Richtung aufzusuchen, in der er fortmarschierend nach Zurücklegung von 6 km, das sind, nach der Zeit gemessen, in 1½ Stunden, Reichenberg erreichen müßte. In der gefundenen Nordost-Richtung muß er sich dann einen sichtbaren, näherliegenden Gegenstand auswählen, auf den er zugeht, und von dem aus er neuerdings einen in dieser Richtung gelegenen aufsucht, sich so stets über die eingehaltene Richtung vergewissernd, um dieselbe nicht zu verlieren.

Bevor ich nun zur Orientierung im Freien mit Benützung der Karte übergehe, will ich das Wesentlichste über diese selbst anführen. Die Karte gibt uns ein übersichtliches, naturwahres und verkleinertes Bild eines Theiles der Erdoberfläche. Ihre wichtigste Eigenschaft ist die Richtigkeit, dabei soll sie leicht verständlich und lesbar sein, was durch die Sauberkeit und Schärfe des Stiches und Druckes und in erhöhtem Maße durch die Farbengebung erzielt werden kann. Damit die Karte naturgetreu sei, müssen alle Einzelheiten einer Gegend enthalten sein. Wegen der Kugelgestalt der Erde geben nur Globen ein vollkommen ähnliches Bild, was bei der Karte, die die Projection der Kugeloberfläche der Erde auf eine Ebene darstellt, nicht möglich ist. Die verschiedenen Projectionsmethoden bei der Zeichnung von Karten sollen hier nicht angeführt werden; dieselben dienen zum Entwurf der Meridiane und Parallelkreise eines Theiles der Erde auf die Kartenebene. In das so gewonnene Gradnetz werden dann erst die Einzelheiten der Karte eingezeichnet. Um die Karte übersichtlich zu gestalten, wird das betreffende Gebiet in verkleinertem Maßstabe dargestellt. Das Verhältnis zwischen den Ausmaßen der Karte und des Originalen nennt man den Maßstab derselben, der bei jeder Karte in Ziffern (z. B.: 1:75,000, oder 1 cm = 10 m = 1:1000) angegeben und gewöhnlich auch am Rande derselben zum Nachmessen gezeichnet ist. Man kann also mit der Karte die Entfernung zweier Orte berechnen, indem wir den Abstand derselben auf der Karte abmessen und mit der Maßstabzahl multiplicieren.²⁾ Es wären z. B. zwei Orte auf einer Karte im Maßstabe von 1:75,000 4 cm von einander entfernt, so beträgt die Entfernung beider in der Wirklichkeit $4 \text{ cm} \times 75,000 = 300,000 \text{ cm} = 3000 \text{ m}$. Damit ist auch die Zeit gegeben, die man zur Zurücklegung einer bestimmten Strecke der Karte braucht, da man weiß, dass ein Kilometer in ungefähr 12–15 Minuten in der Ebene zurückgelegt werden kann. Bei Bergbesteigungen rechnet man 3 Stunden für 1000 m Höhenunterschied.

Der Maßstab der Karten ist verschieden, der unserer österreichischen Specialkarte 1:75,000, der Generalkarte 1:200,000, der der neuen von unserem Gebirgsvereine herausgegebenen und demnächst erscheinenden

¹⁾ Der leichteren Verständlichkeit halber ist zu den folgenden Beispielen, soweit es gieng, als Standpunkt stets der Jeschken gewählt worden.

²⁾ Zum bequemen Messen der Entfernungen auf Karten erhält man in allen besseren Touristenhandlungen sogenannte „Messrädchen“ oder „Kilometerzirkel“.

Karte des Jeschken- und Fzergebirges 1:80,000. Bei einer Karte mit größerem Maßstabe (schon von 1:50,000 an) würden gewisse, wichtige Gegenstände, als: Straßen, Flüsse u. s. w. im richtigen Verhältnisse zur Natur kaum oder gar nicht darstellbar sein, weshalb man für dieselben gewisse Zeichen festgesetzt hat, die auf Kosten des nebenliegenden Gebietes größer, als es der Maßstab erlaubt, gezeichnet werden, sogenannte „Signaturen“; dieselben werden eingetheilt in: 1. Ortssignaturen, z. B. Städte, Märkte, Festungen, Klöster, Schlösser, Ruinen u. s. w.; 2. Liniensignaturen wie Eisenbahnen, Straßen, Stege, Bäche, Flüsse, Bäche, Grenzen u. s. w. und 3. Flächensignaturen, als Wiesen, Sumpfboden, Wälder, Gletscher, Teiche, Seen etc. Dieselben sind gewöhnlich am Rande der Karte angegeben. Diese Zeichen sowie den Maßstab der Karte soll man sich vor dem Studium derselben gut einprägen. In früheren Zeiten wurden Ortschaften, Kirchen, Burgen u. s. w. auf der Karte bildlich dargestellt. Die Karten sind gewöhnlich nach Norden orientiert, der untere und obere Rand derselben wird von Parallelkreisen, der rechte und linke von Meridianen gebildet; liegt also eine Karte richtig vor dem Beobachter auf, so hat er oben Norden, unten Süden, zur Rechten Osten und zur Linken Westen.

Die größte Schwierigkeit beim Kartenlesen bietet das richtige Erkennen der Erhebungen und Vertiefungen, was nur möglich ist, wenn Neigungsverhältnisse und Höhenunterschiede deutlich kenntlich sind. Im Folgenden soll wenigstens eine allgemeine Kenntnis der Methoden, die dazu verwendet werden, gegeben werden. Die beste Zeichnungsmanier erreicht nur unvollkommen die wirkliche Gestalt der Natur und dies nur bei kleinerem Maßstabe. In den ältesten Zeiten bediente man sich der einfachsten Zeichen zur Darstellung der Unebenheiten im Gelände; so stellte Ptolomäus die Seitenansicht der Berge durch sägenartige Formen dar, später wählte man die Kantenform dazu, die sich bis in unser Jahrhundert herein erhalten hat, noch später entstanden die sogenannten Raupen, die wenigstens schon die Richtung eines Gebirgszuges darstellten. In der neueren Zeit wurden die Höhengraffen und die seitliche Beleuchtung eingeführt, bis man in der jüngsten Zeit die hypsométrischen Karten darstellte, deren Wirkung durch farbige Töne noch gesteigert werden kann. Diese neueren Methoden sollen im Folgenden etwas näher geschildert werden.

Man denke sich eine Bodenerhebung durch horizontale Ebenen in gleichen Abständen (die Höhe der einzelnen Abstände heißt „Schichthöhe“) durchschnitten, so wird jede solche Schnittfläche mit ihrem Rande Curven bilden, die man „Horizontalen“, „Schichtenlinien“ oder „Isohypsen“ nennt (Tafel I, Fig. 2 a, 2 b, Tafel II, Fig. 3 a). Wenn man also erst den Grundriß eines Berges und in diesen hinein, da die tieferen oder unteren Schichtenlinien mit größerem Umfange, die höheren mit kleinerem Umfange natürlich einschließen müssen, die Horizontalen dieses Berges zeichnen würde, so erhält man ein „projicirtes Bild“ desselben. Diese Linien werden auf der Fläche verschieden weit von einander entfernt sein müssen, je nach der Neigung des Berghanges; je steiler dieser ist, desto näher, je sanfter, desto weiter. Die Schichtenlinien laufen gewöhnlich in einer bestimmten Schichthöhe, z. B. 10 m von einander

Fig. 1.

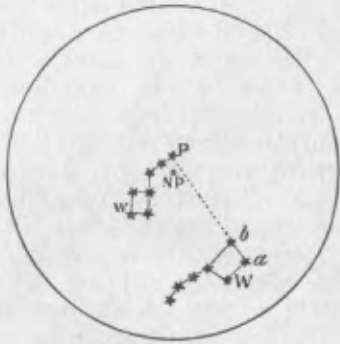

NP = Nordpol des Himmelsgewölbes.
 P = Polarstern.
 w = Sternbild des kleinen Wagens.
 W = Sternbild des großen Wagens.
 a b = Hintere Räder desselben.

Fig. 2 a.

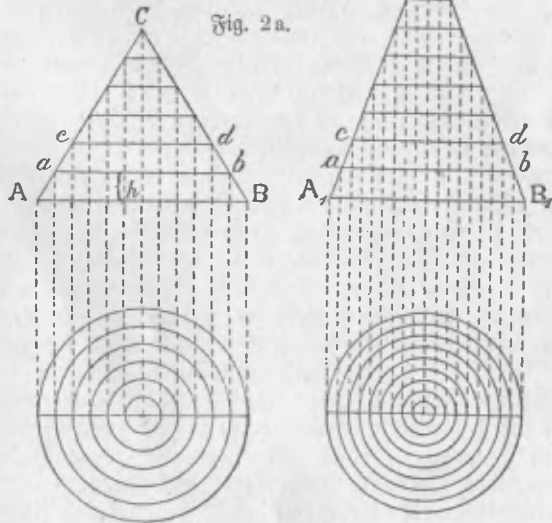

ABC und $A_1B_1C_1$ =
 Profil zweier Kegel ver-
 schiedener Höhe.
 abcd = Schichtenlinien.
 h = Schichtenhöhe.

Dieselben Kegel in die
 Ebene projiziert.

Fig. 2 b.

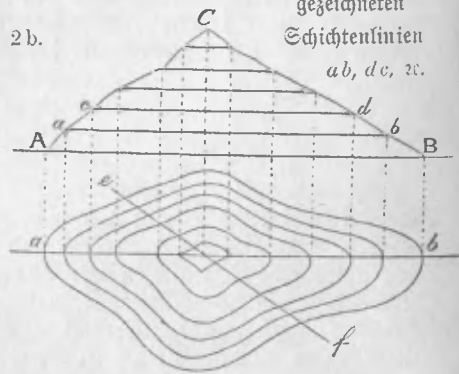

$A_1B_1C_1$ Profil dieses Hügels in der
 Linie ef.

Derselbe Hügel mit Hilfe der beiden
 Profile in die Ebene projiziert.

Fig. 3.

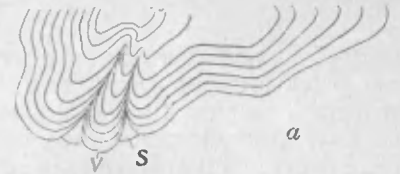
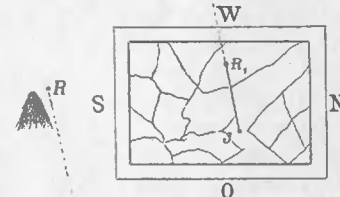
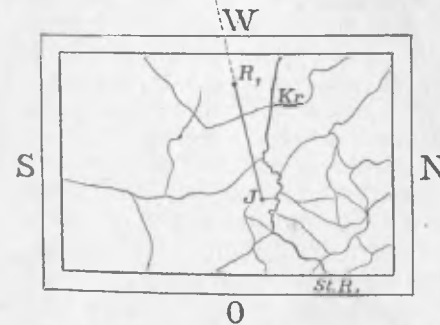

Fig. 4.



Karte aufgelegt auf dem
 Standpunkte Feschen.

Fig. 5.



Karte aufgelegt auf dem Standpunkte
 Feschen.

Hügel kartographisch dargestellt:
 a) mittelst Schichtenlinien
 b) mittelst Schraffen
 c) mittelst Schummerung
 S Schlucht
 V Bergvorsprung

J = Feschen auf der Karte.
 R_1 = Röll auf der Karte.
 R = Röll im Freien.

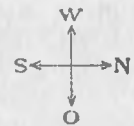

St. R = Reichenberg } mit gezeichnetem
 Kr = Kriesdorf } Straßenzug im
 R = Röll } Freien.

J = Feschen } auf der Karte mit
 St. R_1 = Reichenberg } eingezeichnetem
 R_1 = Röll } Straßenzug.

entfernt, so dass man aus ihrer Anzahl die Höhe eines Punktes oder den Höhenunterschied zweier Punkte bestimmen kann; es wären z. B. zwischen 2 Punkten 10 Schichtenlinien von je 20 m Schichtenhöhe, so wäre der Höhenunterschied dieser beiden $10 \times 20 \text{ m} = 200 \text{ m}$. Sind die Schichtenlinien kreisrund, so ist die Steigung auf allen Seiten der Erhebung gleichmäßig, sind sie gleich weit von einander entfernt, ist die Neigung eine gleichmäßige. Bei langgestreckten Erhebungen (Tafel II, Fig. 3a) laufen die Schichtenlinien neben der Kammlinie, biegen sie gegen diese ein, bedeutet dies eine Schlucht, weiten sie sich aus, einen Bergvorsprung. Um die Höhenverhältnisse noch deutlicher zu machen, färbt man auch die einzelnen Schichten, die durch die Horizontalen gebildet werden, und zwar gewöhnlich je höher, desto dunkler. Auf einzelnen Karten sind auch häufig die gemessenen absoluten Höhen mit Ziffern ausgedrückt, sogenannte „Höhencoten“ (Höhenziffern); die Linien, welche gleich hohe Coten mit einander verbinden, nennt man Cotenlinien.

Eine zweite Art der Darstellung der Unebenheiten der Erdoberfläche ist die mittelst Schraffen (Tafel II, Fig. 3b). Denkt man sich einen Berg von oben beleuchtet, so fallen die meisten Lichtstrahlen auf die wagrechten Flächen desselben, fast keine auf die senkrechten; denkt man sich weiter die ersteren mit weiß, die letzteren mit schwarz dargestellt, so müssen die dazwischen liegenden Hänge um so dunkler gezeichnet werden, je steiler sie sind. Für gewöhnlich werden schon Neigungen von 45° an mit schwarz bezeichnet; die von der wagrechten Ebene, d. i. 0° bis 45° gelegenen Neigungen werden durch das entsprechende Verhältnis von weiß zu schwarz dargestellt mittelst der sogenannten „Schraffen“. Ist die Neigung gering, sind die Schraffen dünn, länger und weiter von einander entfernt, wird sie steiler, sind sie dicker, kürzer und dichter an einander gereiht; der flache Gipfel wird weiß gezeichnet. Diese Schraffenmanier beruht auf der vorherigen Zeichnung von Schichtenlinien, in die dann die Schraffen senkrecht auf die Schichtenlinien nach der Richtung der stärksten Neigung eingezeichnet werden. Die Richtung der Schraffen gibt also zugleich die Richtung der Neigung und folglich auch die des abfließenden Wassers an. Eine ähnliche Wirkung wie durch die Schraffierung erzielt man auch durch die sogenannte „Schummerung“, bei der durch hellere und dunklere Töne, die in einander übergehen, die Neigungsverhältnisse, wenn auch ungenau, dargestellt werden (Tafel II, Fig. 3c). Man wendet die beiden Methoden mittelst Schraffen und Schichtenlinien sowohl einzeln als auch in Verbindung an; im letzteren Falle gewinnt die Darstellung durch die Schraffen an Plastik und durch die Schichtenlinien an leichter Erkennbarkeit der Höhenverhältnisse.¹⁾

Diese kurzen Bemerkungen über die Karte selbst mögen hier genügen; mit ihrer Beihilfe wird es möglich sein, die in der Karte dargestellten Verhältnisse durch Übung mit der Zeit leicht und genau zu erkennen, die Karte „lesen“ zu können; man wird zu diesem Behufe anfangs auf Touren mit der Karte in der Hand gehen, um das, was man im Freien sieht, auf der Karte vergleichen und bestimmen zu können.

¹⁾ Sehr schöne Karten stellt jetzt Pauliny in Wien nach einer ganz neuen Methode her. (Siehe Mitth. des D. u. D. A.-B. 1898, Nr. 19)

Hat man dann durch Übung das Lesen der Karte gelernt, dann kann man sich auch an jedem beliebigen Punkte durch sie zurechtfinden, wenn nicht außergewöhnliche Umstände hinderlich sind.

Man ist mit der Karte im Freien genügend und richtig orientiert, wenn man sie so vor sich aufgelegt hat, dass die Nordrichtung auf derselben mit der in der Natur zusammenfällt, und wenn man den Standpunkt, den man im Freien einnimmt, auf der Karte genau bezeichnen kann. Die Nordrichtung im Freien wird mit Hilfe einer der früher angeführten Methoden, wenn diese anwendbar sind, bestimmt, wenn dies nicht möglich ist, kann man in manchen Fällen die Karte selbst zum Bestimmen der Nordrichtung im Freien gebrauchen, wie, davon wird später die Rede sein. Hat man dann die Karte richtig aufgelegt, müssen auch alle anderen Einzelheiten derselben nach Richtung und Entfernung mit den Theilen der umliegenden Gegend stimmen, ferner muss der eigene Standpunkt und das Bild eines Gegenstandes auf der Karte mit dem entsprechenden wirklichen Gegenstande in einer geraden Linie liegen. Man befindet sich z. B. (Tafel II, Fig. 4) bei Tage am Jeschkengipfel, sieht vor sich einen unbekanntem Bergkegel (Roll), dessen Entfernung man auf ungefähr 16,5 km schätzt, und will durch die Karte dessen Namen erfahren. Man legt zu diesem Behufe die Karte entsprechend den Weltgegenden vor sich auf und bestimmt seinen Standpunkt (Jeschkengipfel) auf derselben, den man, wenn möglich, durch Einstecken einer Nadel feststellt. Mit einem Lineal (in Ermangelung dessen mit einem anderen geradlinigen Gegenstand), das man an die Nadel anlegt, visiert (sieht) man gegen diesen Gipfel, bis er und der markierte Standpunkt sich in einer Linie befindet, dann muss sich auf der Karte längs dieser Linie auch dieser Gipfel eingezeichnet finden, und zwar in einer dem Maßstabe entsprechend verkleinerten Entfernung von der Nadel, das sind hier, unsere Specialkarte 1:75.000 als die benützte angenommen, die von uns im Freien geschätzte Entfernung von beiläufig 16,5 km dividirt durch 75.000 = 22 cm; indem man von der Nadel aus auf der Visierlinie dieses Maß aufträgt, wird man in der Nähe des so gefundenen Punktes den Namen „Roll“ ablesen können.

Umgekehrt kann man verfahren, wenn man die Lage des in der Karte eingezeichneten Berges Roll im Freien bestimmen will, während man sich wieder auf dem Jeschkengipfel befindet. Man legt die Karte entsprechend den Weltgegenden vor sich auf, bestimmt den eigenen Standpunkt (Jeschken) und den Berg Roll auf der Karte, hält beide Punkte durch Nadeln fest, legt ein Lineal an diese an, visiert über dasselbe hinaus und muss im Freien in dieser Linie den Roll erblicken und zwar in einer Entfernung, die um soviel größer ist, als die Entfernung der beiden Punkte auf der Karte, als es der Maßstab verlangt, die österreichische Specialkarte von 1:75.000 wieder zu Grunde gelegt, also $22 \text{ cm} \times 75.000 = 1.675.000 \text{ cm} = 16,5 \text{ km}$. Wir können also mit Hilfe der Karte, wenn der eigene Standpunkt und die Nordrichtung bekannt sind, leicht sowohl einen uns unbekanntem im Freien liegenden Gegenstand, Berg oder Ortschaft bestimmen, als auch einen in der Karte vorhandenen Punkt im Freien auffuchen. Anders muss man vorgehen, wenn zwar der eigene Standpunkt bekannt, jedoch keines der früher angeführten Mittel anwend-

bar oder vorhanden ist, die Weltgegenden zu bestimmen; man muß dann zum Auffuchen derselben die Karte selbst verwenden, indem man die Einzelheiten derselben, wie Straßen, Bahnen u. s. w., wie es eben dem jeweiligen Falle entspricht, dazu benützt. Man stünde z. B. (Tafel II, Fig. 5) wieder auf dem Feschengipfel, wüßte also seinen Standpunkt, aber angenommen nicht die Weltgegenden. Man sieht auf der Karte den eigenen Standpunkt (Feschken) und die in der Nähe desselben über den Feschkamm von Reichenberg nach Kriesdorf ziehende Straße; man dreht dann die Karte so lange, bis die Richtung der eingezeichneten Straße mit dem gesehenen wirklichen Straßenzuge genau zusammenfällt; nun ist sowohl der eigene Standpunkt als auch die Weltgegenden bekannt, da nun die Karte denselben entsprechend liegen muß; man kann nun dieselbe wie in den zwei vorher beschriebenen Fällen benützen. Wäre diese Straße nicht in der Nähe, so sucht man vom eigenen Standpunkt aus einen anderen auffallenden Gegenstand im Freien, z. B. den Koll und versucht denselben auf der Karte zu finden. Gelingt dies, was noch sehr erleichtert würde, wenn man den Namen desselben wüßte, so bezeichnet man den eigenen Standpunkt und den Gegenstand (Koll) auf der Karte mit Nadeln und dreht die Karte so lange, bis die beiden Punkte auf der Karte und der Gegenstand im Freien (Koll) in einer Geraden liegen; dann liegt auch die Karte entsprechend den Weltgegenden und kann wie oben benützt werden.

Im Walde müßte man, um die Karte bei bekanntem eigenen Standpunkte auf diese Weise zur Bestimmung der Weltgegenden zu benützen, erst einen erhöhten Standpunkt suchen, von dem aus man nach einem solchen in der Karte eingezeichneten Punkte Umschau halten muß; ausgenommen wäre der Fall, daß in nächster Nähe des eigenen Standpunktes sich ein von diesem aus sichtbarer Gegenstand befände, den man zum Zurechtfinden mit der Karte benützen könnte. In der Nacht ist die Karte zum Auffuchen der Weltgegenden nur unter den denkbar günstigsten Verhältnissen geeignet.

Etwas schwieriger gestalten sich die Verhältnisse, wenn der eigene Standpunkt im Freien und infolge dessen auch auf der Karte, unbekannt, dagegen die Weltgegenden bekannt sind. Man wäre z. B. (Tafel III, Fig. 6) auf der Tafelsichte, und wüßte nicht, auf welchem Gipfel man sich befindet, dagegen wären die Weltgegenden bekannt. Man sucht dann im Freien zwei auffallende Punkte, die möglichst weit von einander entfernt sind und in verschiedenen Richtungen liegen, auf, z. B. die Schneegrubenbaude und den Feschken, legt die Karte entsprechend den Weltgegenden auf und sucht diese beiden Gegenstände auf derselben zu finden, was um so leichter ist, wenn sie dem Namen nach bekannt wären. Diese beiden Punkte bestimmt man auf der Karte und verbindet dieselben visierend mit den entsprechenden Gegenständen im Freien durch zwei gerade Linien, die sich verlängert in einem Punkte der Karte schneiden müßten. In diesem Punkte muß sich dann nach dem Grundsatz, daß eigener Standpunkt, Gegenstand auf der Karte und im Freien in einer Geraden liegen, der eigene Standpunkt befinden, wenn auch nicht ganz genau infolge der Fehlerquellen; doch findet man denselben durch Vergleichung der Einzelheiten des Geländes der Karte um diesen Punkt herum mit unserer

T = Tafelsichte.
 SB_1 = Schneegrubenbaude } auf der Karte.
 J_1 = Feschken
 SB = Schneegrubenbaude } im Freien.
 J = Feschken

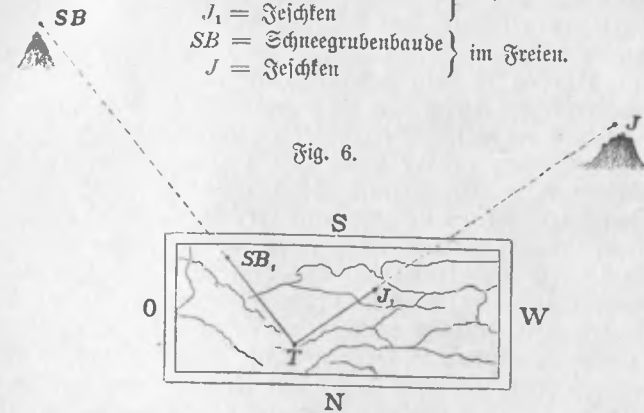

Fig. 6.
Karte aufgelegt auf dem unbekanntem Standpunkte Tafelsichte.

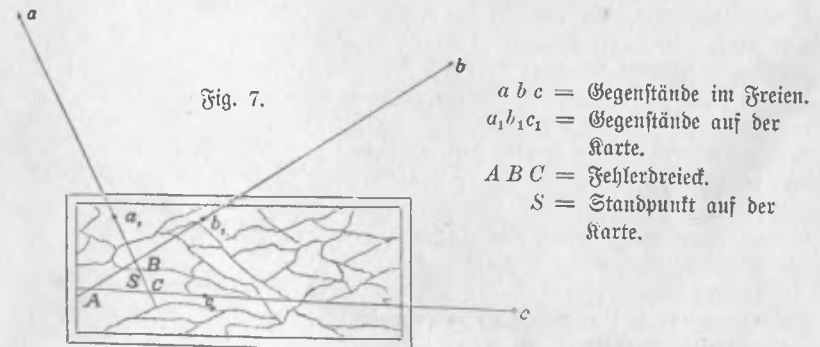

Fig. 7.
Aufgelegte Karte.

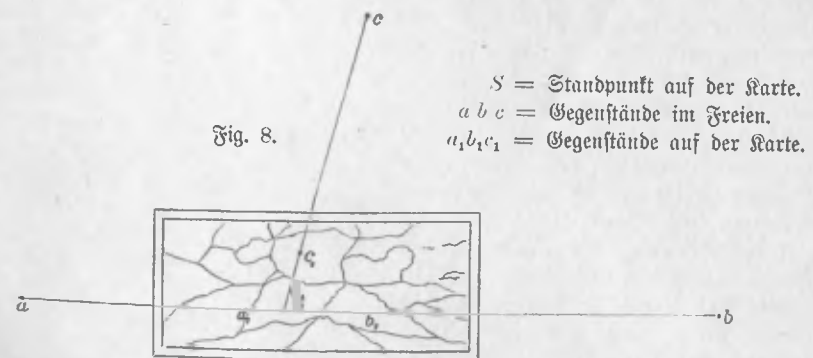

Fig. 8.
Aufgelegte Karte.

nächsten wirklichen Umgebung. Man hat dann wieder den Standpunkt und die Weltgegenden bekannt und geht wie früher vor.

Sind aber weder die Weltrichtungen noch der eigene Standpunkt bekannt (Tafel III, Fig. 7) so sucht man sich drei in verschiedener Richtung liegende Gegenstände im Freien auf, die man auf der Karte bestimmt (sind sie bekannt, ist dies um so leichter), zieht die entsprechenden Gesichtslinien von diesen Gegenständen auf der Karte zu den wirklichen im Freien, die sich dann verlängert in einem Punkte schneiden müßten; infolge der mit unterlaufenden Fehler werden sie aber durch ihre Schnittpunkte ein Fehler-Dreieck bilden, in dem oder in dessen Nähe sich der eigene Standpunkt befinden muß (nach dem oben angeführten Grundsatz). Den eigenen Standpunkt bestimmt man dann noch genau durch Vergleichung dieses Dreiecks auf der Karte mit der nächsten wirklichen Umgebung; dann ist sowohl der eigene Standpunkt bekannt, als auch die Karte richtig nach den Weltgegenden bestimmt, und kann weiter wie früher vorgegangen werden.

Leichter wird das Auffuchen des eigenen Standpunktes bei unbekanntem Weltgegenden, wenn man im Freien zwei Gegenstände findet, die mit dem eigenen Standpunkte in einer Geraden liegen (Tafel III, Fig. 8). Dann sucht man dieselben auf der Karte auf, hält sie hier mit Nadeln fest und dreht die Karte solange, bis die Lage der zwei auf der Karte festgehaltenen Punkte der wirklichen Lage in unserer Umgebung entspricht, dann ist die Karte nach den Weltgegenden orientiert; in dieser Geraden auf der Karte muß auch der eigene Standpunkt liegen; man sucht noch einen dritten Gegenstand im Freien auf, bestimmt ihn auf der Karte, und zieht die Gesichtslinie, die verlängert die frühere Gerade in einem Punkte treffen wird, in dessen Nähe sich der eigene Standpunkt befindet, den man dann wieder genau durch Vergleichung der Einzelheiten der Karte mit der nächsten Umgebung findet.

Noch schwieriger gestalten sich die Verhältnisse, wenn man sich im Walde verirrt hat und den eigenen Standpunkt nicht mehr weiß; das wesentlichste Hindernis ist hier der beschränkte Gesichtskreis und das Fehlen der zahlreichen Gegenstände, die sich im Freien bieten. Ist es möglich, auf einen hervorragenden Felsen, oder wenn nöthig, auf einen hohen Baum zu klettern, so orientieren wir uns nach den soeben besprochenen Methoden, die dann gerade so angewendet werden, wie in den früheren Fällen. Da dies jedoch nur selten möglich und die Aussicht gewöhnlich beschränkt ist, so vergleichen wir die Einzelheiten unserer nächsten Umgebung mit denen der Karte auf dem Punkte, wo wir uns beiläufig zu befinden glauben und den wir, wenn auch ungenau, aus der seit dem Eintritt in den Wald eingeschlagenen Richtung und der verfloffenen Zeit ungefähr angeben können. Nehmen wir nun an, wir sehen vor uns eine Wegkreuzung oder einen Wasserzusammenfluss, so suchen wir dieselben auf der Karte in der Nähe des von uns vermutheten Standpunktes auf und können so letzteren genau darnach bestimmen. Noch bessere Anhaltspunkte würden Jagdhäuser, Hauer, Brücken u. s. w. im Walde geben. Kann man sich aber gar nicht mehr zurechtfinden, so geht man auf demselben Wege zurück, bis man zu einem Punkte kommt, wo eine Orientierung möglich ist; auf keinen Fall soll man im Walde planlos herumirren.

Am schwierigsten und in manchen Fällen unmöglich, ist die Orientierung in der Nacht, wenn der eigene Standpunkt unbekannt ist, man müßte denn zufällig auf einen Gegenstand treffen, den man auf der Karte bestimmen kann. Dieselben Schwierigkeiten bietet in demselben Fall sehr dichter Nebel, der in einer Beziehung noch schlechter ist als die Nacht, da diese in bestimmter Zeit weichen muß, während ersterer unbestimmt lange anhalten kann.

Um zu verhindern, daß man sich im Walde, in der Nacht oder im Nebel verirrt, muß man vom Anfang der Wanderung unter diesen Verhältnissen darauf achten, daß man stets seinen Standpunkt auf der Karte angeben kann. Schon vor Eintritt in einen Wald merkt man sich den Eintrittspunkt auf der Karte, studiert auf derselben genau den einzuschlagenden Weg nach Richtung und Bodenbeschaffenheit; sieht man auf der Karte auffallende Oberflächenformen, wie Kämme, Gräben, Bäche u. s. w., die durch den ganzen Wald und zu dem Punkte, oder wenigstens in dessen Nähe führen, den man erreichen will, so folgt man diesen. Wenn dies nicht der Fall ist, theilt man sich den Weg auf der Karte nach deutlichen Merkmalen (Bäche, Wegkreuzungen, Bildstöcke u. s. w.) in mehrere Theile, welche einzeln, wo möglich, gerade Linien bilden, Dann erst tritt man mit Karte, Compass und Uhr in der Hand den Weg an; indem man ihn nach den einzelnen Theilen (mit Berücksichtigung der Zeit) zurücklegt und nach Beendigung eines Abschnittes stehen bleibt, um den nächsten genau zu studieren; dabei ist es möglich, beiläufig beim Stehenbleiben den jeweiligen Standpunkt nach der zurückgelegten Wegrichtung und der verfloffenen Zeit festzuhalten. Sind keine Anhaltspunkte auf der Karte und natürlich auch im Walde da, so bleibt nichts übrig, als vom bekannten Eintrittspunkte mit Compass und Uhr quer durch den Wald zu marschieren, bis man ihn wieder auf der gewünschten Seite verlassen kann. Auch in der Nacht geht man, wenn man die Karte nicht mehr benützen kann, so vor.

Die Fälle, die jetzt mit aufgezählt wurden, in denen die Weltgegenden nicht bekannt sind, sollen einem geübten Touristen überhaupt nicht vorkommen, da derselbe nie ohne Compass gehen wird; er wird aber auch stets die Karte mitnehmen, die er nicht nur, wie gezeigt wurde, zum Ausfindigmachen und Beibehalten des richtigen Weges sowie zur Richtigstellung dessen, was er sieht, benützen kann, sondern auch zum Entwerfen von Touren, was auch ein nicht geringer Nutzen der Karte ist.

Zu dieser kurzen Skizze über die Orientierung und das Kartenlesen wurde ich hauptsächlich durch das baldige Erscheinen der vom „Gebirgsverein für das Jeschen- und Fergebirge“ herausgegebenen Karte unserer Berge sowie eines dazugehörigen Führers, verfaßt von Herrn Professor F. Hübler, angeregt; ich dachte sie mir als eine Ergänzung, namentlich zu der ersteren. Sollten diese Zeilen nur wenigen beim Studium der Karte und bei der Orientierung auf Wanderungen in unseren Bergen behilflich gewesen sein, dann bin ich für meine Mühe und Arbeit reichlich belohnt.

Veränderungen der Aussicht.

Von Ingenieur P. K a h l e, Assistenten an der Technischen Hochschule zu Braunschweig.

In den letzten Jahren ist mehrfach über eine merkwürdige landschaftliche Erscheinung berichtet worden, welche in ganz Mittel- und Westeuropa wahrgenommen wird: Man sieht jetzt von manchen Punkten aus benachbarte Orte oder Theile von Bauwerken daselbst, welche nach bestimmter Versicherung glaubwürdiger Gewährsmänner früher von jenen aus nicht sichtbar waren, oder umgekehrt sind früher sichtbare Punkte jetzt in der Aussicht verschwunden, ohne dass als Grund für beide Erscheinungen etwa Abholzungen, Abtragungen oder Aufforstungen herangezogen werden könnten. So hatte man, um ein Beispiel anzuführen, noch vor mehreren Jahrzehnten von einer Baumgruppe nordwestlich von Brunkensen im Hils (nördlich vom Solling) einen schönen Blick auf das Dorf Coppengrave; dieser Ort ist jetzt nicht mehr wahrzunehmen, der Standort liegt auf einer Verwerfungsspalte, so dass man annehmen kann, dass sich das Gelände im Umkreise desselben um mehrere Meter gesenkt hat.

Die häufige Wiederkehr derartiger Behauptungen im östlichen Thüringen veranlasste den Verfasser vor einem Jahrzehnt zu einer Umfrage, wobei etwa vierzig Mittheilungen über Veränderungen in der Aussicht eingiengen. Mehrmals zeigte sich dort die Erscheinung, dass hinsichtlich solcher Punkte, von denen aus benachbarte oder entferntere Orte mehr und mehr sichtbar werden, wiederum von anderen Punkten aus ein scheinbares Emporstiegen beobachtet wurde, so dass also hier eine gewisse Überprüfung der Beobachtungen gegeben zu sein scheint.

Über eine Anzahl ähnlicher Wahrnehmungen im Franken- und Thüringerwald hatte Professor Kirchhoff in Halle einige Jahre vorher berichtet; weiterhin wird eine solche Erscheinung seit Anfang des Jahrhunderts bei Doucier im Jura-Departement beobachtet und seit 1885 durch Messungen verfolgt; sodann liegen Mittheilungen aus der Schweiz, Württemberg, Eifel, Sachsen und Braunschweig vor; endlich berichtete bereits 1834 von Hoff in seiner Geschichte der natürlichen Veränderungen der Erdoberfläche über Fälle dieser Art aus dem Herzogthum Gotha und aus England.¹⁾

Diese Erscheinung legt die Vermuthung nahe, dass in den Beobachtungsgebieten stellenweise langsame Bodenbewegungen stattgefunden haben, oder noch vor sich gehen. Solche Bodenbewegungen können hervorgerufen werden durch: Schrumpfung des Bodens infolge Auslaugung durch Quellen mit starkem Gehalt an festen Bestandtheilen;²⁾

¹⁾ Nach einer sehr dankenswerten Mittheilung seitens des Vereinsmitgliedes Herrn Dr. Meißner-Leipzig ist Aussicht vorhanden, dass auf eine Umfrage hin ähnliche Wahrnehmungen auch im Vereinsgebiet des Deutschen Gebirgsvereines zu allgemeiner Kenntnis gelangen würden, und Verfasser ergreift mit Dank die dargebotene Gelegenheit, im Jahrbuch eines unserer rührigsten und idealsten Gebirgsvereine die Aufmerksamkeit seiner Mitglieder auf jene in mancher Hinsicht sehr beachtenswerte Erscheinung zu lenken.

²⁾ Erinnern wir uns, welche Menge fester Bestandtheile alljährlich dem Boden in der Umgebung unserer Sprudel wie Karlsbad, Aachen, unserer Salinen, im Quellgebiet der Kalktuffablagerungen entzogen werden, ohne dass hierfür ein Ersatz geschaffen wird!

durch Aufwölbung des Bodens infolge Umwandlung von Anhydrit in Gyps, welche eine beträchtliche Volumenvermehrung zur Folge hat; durch Auflösungen von Spannungen in gestörten Schichten beim Abtaufen beträchtlicher Steinbrüche und bei tiefen Eisenbahndurchstichen; weiterhin durch Bergbetrieb, wobei man Senkungen bis zu 80% der abgebauten Stollen-Mächtigkeit beobachtet hat;¹⁾ ähnlich äußert sich das Auspumpen der Gebirgsässer aus ersaufenden Schächten; vielleicht kommen auch Abwehungen in Frage. Befindet sich das den beobachteten Ort früher deckende Hindernis (Rücken u. s. w.) sehr nahe am Standort, so kann eine geringe Senkung oder Abtragung des Rückens bedeutende Verschiebungen in der Aussicht hervorbringen.

Seit etwa zwei Jahrzehnten besitzen wir nun in Deutschland und Oesterreich in den Nivellementsklinien der beiderseitigen Landesaufnahmen, weiterhin in den neueren Strom- und den Eisenbahnpräcisionsnivellements eine Höhengrundlage, welche nach Genauigkeit und Sorgfalt der Vermessung für eine genaue Untersuchung, ob Bodenbewegungen von solchem Betrage vor sich gehen, wohl geeignet wäre.²⁾ Allein einerseits ist die

¹⁾ Bei dem Project des Rhein-Weser-Elbe-Canals rechnet man im westphälischen Kohlengebiet von vornherein mit Senkungen von 2–3 m auf das Jahrhundert.

²⁾ Es sei gestattet, hier einige kurze Bemerkungen über die bei unseren Höhenbestimmungen erreichte Genauigkeit einzufügen. Die Höhenbestimmung eines unserer Festpunkte setzt sich zusammen aus der Bestimmung und Zusammenfügung der Höhenunterschiede der großen Anzahl von Festpunkten zwischen dem Ausgangspunkte (dem sog. Normalhöhenpunkte der Landeshöhengrundlage) und dem fraglichen Festpunkte. Wie genau sind nun diese Höhenunterschiede bestimmt? Um allgemeinen kann man annehmen, dass der Höhenunterschied zweier um 1 km von einander entfernter Punkte durch ein einmaliges Präcisionsnivellement auf 2 mm genau bestimmt wird, dies bedeutet: es ist doppelt so wahrscheinlich, dass der wahre Wert eines solchen beispielsweise zu 1,235 m bestimmten Höhenunterschiedes auf der Zifferreihe zwischen 1,233 m und 1,237 m liegt als außerhalb derselben. Diese sogen. Unsicherheit verringert sich mit der Anzahl der Wiederholungen und wächst mit der Streckenlänge, beidemals im Verhältnis der Quadratwurzel aus Anzahl der Nivellements und der Länge. So darf man bei einem Doppelnivellement von vornherein mit einer Unsicherheit pro Kilometer von etwa $1\frac{1}{2}$ mm und bei einer Länge des Doppelnivellements von 100 km mit einer Unsicherheit im Werte des Höhenunterschiedes der Endpunkte von etwa $1,5 \cdot \sqrt{100} = \pm 15$ mm rechnen. In diesen Fehlerverörterungen liegt ein Anhaltspunkt für die Auffassung von größeren Widersprüchen bei Wiederholungsmessungen, ob solche noch im Bereiche der Unsicherheit der Messung selbst liegen, oder auf grobe Fehler, bezw. auf thatfällige Änderungen der Höhenlage in der Zwischenzeit, zurückzuführen sind. Im allgemeinen werden Theilstrecken des Nivellements, auf denen die Unsicherheit der Einkilometerstrecke das Dreifache der obengenannten Mittelwerte überschreitet, von neuem gemessen.

Die Niveaufläche, von welcher aus heute in Deutschland die Höhen gemessen werden, Normal-Null oder NN genannt, wird in einer Tiefe von 37 m unter einer an der Berliner Sternwarte angebrachten Höhenmarke angenommen und kann nach den neueren Untersuchungen als gleichbedeutend mit dem Mittelwasser der mitteleuropäischen Küsten betrachtet werden. Die Höhenangaben der österreichisch-ungarischen Monarchie beziehen sich auf das Mittelwasser der Adria bei Triest, welche nach den neueren Untersuchungen als gleichbedeutend mit dem Mittelwasser der Nordsee angesehen werden kann. Wie in Deutschland durch den Normalhöhenpunkt an der Berliner Sternwarte, so ist auch für Oesterreich-Ungarn der Nullhorizont äußerlich festgelegt durch eine Haupthöhenmarke am Triester Hafen. Mit dieser sind in Verbindung gesetzt sieben sog. Urmarken, von denen die für Böhmen sich zwischen Lischau und Budweis befindet. Welche Folgen der frühere Mangel einer einheitlichen Höhen-

Zeit seit der ersten Ermessung noch zu kurz, sodann liegen bei den Nivellementslinien der Landesaufnahme die Festpunkte im allgemeinen zu weit auseinander (in Nord- und Westdeutschland 2 km), um aus den Verschiebungen einzelner solcher Punkte (bis $\frac{1}{4}$ m), wie sie bei späteren Wiederholungen festgestellt wurden, ohne weiteres Schlüsse auf eine Mitbewegung des Nachbargeländes ziehen zu können; endlich ziehen all diese Nivellementslinien vorzugsweise auf den Thalsohlen, während es sich bei obigen Erscheinungen meist um Punkte handelt, welche beträchtlich über der Thalsohle liegen, wobei zu berücksichtigen ist, dass bei Plateaus mit Steilabfall und vielfach gestörter Schichtenlage morphologische Ursachen, wie: Auslaugung durch Quellen, Abwehungen u. a., wohl in anderer Weise wirken können, als auf den Thalsohlen oder Ebenen.

Einer erneuten Untersuchung der Sache hat inzwischen die „Centralcommission für wissenschaftliche Landeskunde von Deutschland“, deren Mitglieder den beiden benachbarten Ländern angehören, kräftige Unterstützung durch einen Aufruf zu theil werden lassen, in welchem um Mittheilung einschlägiger Beobachtungen an den Verfasser gebeten wird. Vielleicht wird auf diese Weise allmählich ein Überblick über das gesammte Beobachtungsmaterial, die Eigenart der Beobachtungsgebiete und das Wesen der Erscheinung überhaupt, ermöglicht. Der Verfasser hat eine optische Vermarkung des derzeitigen Geländeanblickes inmitten der Beobachtungsgebiete vorgeschlagen und zwar durch photographische Aufnahmen mit dem Teleobjectiv, wobei selbst auf größere Entfernungen hin noch scharfe Bilder der Einzelheiten an Thürmen, Häusern zc. erhalten werden können. Als Standorte würden in erster Linie die Festlegungssteine der trigonometrischen Punkte und massive Fenster an Kirch- oder steinernen Aussichtsthürmen in Betracht kommen. Weiterhin ist auf normale Brechungsverhältnisse der Luft Bedacht zu nehmen.¹⁾ Die Platten würden in einem Museum oder in einer Bibliothek aufzubewahren sein. Werden dann die Aufnahmen nach einer längeren Reihe von Jahren vom gleichen Standort aus wiederholt, so würde man namentlich bei Betrachtung von hintereinander gelegenen, im Bild sich berührenden oder deckenden Punkten wohl feststellen können, ob Bodenbewegungen vor sich gegangen sind.

Es würde sich empfehlen, derartige Aufnahmen auch auf geeigneten Punkten des Vereinsgebietes zu bewerkstelligen, da es das einzige Mittel ist, ohne große Kosten und Zeitaufwand eine Grundlage zur Verfolgung etwaiger Bodenbewegungen zu schaffen, ganz abgesehen von dem Interesse, welches verschiedenzeitige photographische Aufnahmen durch Veranschaulichung der sonstigen inzwischen eingetretenen Veränderungen im Anlitz der Landschaft beanspruchen.²⁾

Grundlage und Maßeinheit hatte, beweist die unerfreuliche Thatsache, dass noch nach dem Jahre 1870 ein so bekannter Berg, wie die Schneefoppe, in den Lehrbüchern der Geographie die Höhenangaben: 1625, 1610, 1605, 1603 und 1601 m aufwies.

¹⁾ Bekanntlich treten auf bestimmten Aussichtspunkten gegen Abend oder nach Gewittern bisweilen Berge hinter dem Horizont hervor, welche unter normalen Brechungsverhältnissen nicht gesehen werden könnten.

²⁾ Nach einer freundlichen Mittheilung von Herrn Dr. Meißner liegt für die Tafelsichte bereits eine anderweitige Festlegung der Aussicht vor 100 Jahren vor in Gestalt einer durch Freiherrn von Görzdorf bewirkten genauen Aufzeichnung sämtlicher

Sollten die vorstehenden Mittheilungen dazu führen, dass auch aus den Grenzgebirgen zwischen Osterreich und Deutschland Fälle von neuerlichem Sichtbarwerden oder Verschwinden von Orten im Ausblick von bestimmten Punkten bekannt werden, so würde es sich empfehlen, solche einer Centralstelle, vielleicht dem Herrn Vorsitzenden des Deutschen Gebirgsvereins zu übermitteln.

Beobachtungen dieser Art sind in mehr als einer Hinsicht von Bedeutung. Zunächst allgemein für die Landeskunde. Hierzu treten praktische Gesichtspunkte: Erfolgt durch spätere Wiederholungs-Messungen oder auf dem vorgeschlagenen photographischen Wege eine Bestätigung unserer Vermuthung, dass den Beobachtungen genannter Art Bodenbewegungen zu Grunde liegen, so gibt jede derartige Erscheinung einen wertvollen Fingerzeig, einerseits dem Geologen zur Verfolgung der vor unseren Augen vor sich gehenden Veränderungen der Bodenschicht oder der Erdkruste, andererseits dem Geodäten zur Untersuchung, ob in der Nähe befindliche Höhenfestpunkte bedroht sind, was in Anbetracht der bestehenden Bestimmungen über den zulässigen Widerspruch bei Anschlussmessungen verhängnisvoll werden könnte. Zeigt es sich hingegen, dass von Höhenänderungen, welche derart in Erscheinung treten könnten, nicht die Rede sein kann, so haben wir es mit einer äußerst interessanten Erscheinung der Physik oder Physiologie zu thun, deren Erklärung uns nicht minder angelegen sein muss.¹⁾

Der Fremdenverkehr im Fsergebirge und seine Forderungen in der Zukunft.

Vom königl. Sanitätsrath Dr. Adam (Flinsberg).

Vor wenigen Jahren sagte Kaiser Wilhelm II.: „Unser Zeitalter steht unter dem Verkehre!“ Dies Wort war der gebildeten Menschheit aus dem Herzen gesprochen und ließ überall die Pulse für stetig fortschreitende, gesunde Verkehrsentwicklung höher schlagen.

Auch unsere Fserberge werden von Jahr zu Jahr immer mehr der Außenwelt aufgeschlossen. Die starken Treibkräfte dabei heißen: Regeres Cultur- und besseres Erwerbsleben, größere Naturfreude, gesteigerte Wanderliebe und Sportlust, erweitertes Verständnis für den Segen reiner Luft und richtiger Bewegung, endlich erleichterte Reiseverhältnisse. In letzterer Beziehung braucht man bloß an das Fahrrad,

licher damals sichtbaren Berge, Orte u. s. w., welche im Manuscript auf der Görklicher Bibliothek aufbewahrt wird. Vielleicht geben diese Zeilen Veranlassung zu einer Vergleichen der jetzigen Aussicht mit jener interessanten Aufzeichnung, wobei allerdings vorher zu ermitteln wäre, in welcher Höhe über dem Erdboden etwa, beziehungsweise an welcher Stelle des Berggipfels jene Aufzeichnung gewonnen wurde. — Weiterhin ist hier auf das Panorama der Tafelsichte zu verweisen, welches Jahrgang 1895 des Jahrbuches brachte.

¹⁾ Der Ausschuss des Gebirgsvereins wird dieser sehr beachtenswerten Anregung seine volle Aufmerksamkeit und Unterstützung zuwenden, und es werden alle Mitglieder des Vereines ersucht, derartige Beobachtungen dem Hauptauschusse mitzutheilen.

Anmerkung der Schriftleitung.

an die vielen neuen Pfade, Wege, Straßen, Eisenbahnen, Sonntags-Fahrarten und Sonderzüge zu erinnern. Wie unvermuthet stark werden sie alle jetzt bloß an Sonntagen benützt, zumal der Staat befiehlt: sechs Tage sollst du arbeiten, aber den siebenten sollst du feiern.

Wenn das Fahrrad noch nicht in allen entlegenen Ecken und auf allen Höhen einherfaust, so liegt das nicht an ihm, sondern die gute Mutter Natur hat ihm fürsorglich hier massenhaft Steine in den Weg geworfen, dort Berghänge und Felsbänke vorgebaut. Aber Radfahrten von Reichenau, Zittau aus über Friedland, Flinsberg, den 970 m hohen Fserkamm (Steigung 450 m), nach Polau, Tannwald, über Gablonz, Reichenberg zurück, oder von Hirschberg über Petersdorf, Ludwigsbaude, Flinsberg, Friedland, Görlitz, Lauban heimwärts sind, wie die Erfahrung lehrt, an der Tagesordnung. In Flinsberg habe ich unten am Beginn der Brunnenstraße eine Fahrrad-Herberge eingerichtet, die viel benutzt wird, weil sie das Hinaufschieben des Rades vermeiden läßt und für dessen sichere Aufbewahrung Gewähr leistet.

Auf schlesischer Seite tragen die neuen Bahnstrecken: Lauban—Marklissa, Greiffenberg—Friedeberg, Hirschberg—Petersdorf bis nahe oder dicht an den Fuß der Fsergelände viel zum Verkehr bei. Die längstersehnte Verbindungslinie Friedeberg—Friedland ist nunmehr, wie der preussische Eisenbahn-Minister gesagt hat, nur noch eine Frage kurzer Zeit. Bald wird von Petersdorf aus über Schreiberhau, Jakobsthal, Grünthal, Polau bis Tannwald ein Schienenstrang die bisher recht stillen, entlegenen Bezirke des Fsergebirges durchziehen.¹⁾ Was für ein großer Reiseverkehr wird sich allein auf dieser Strecke und auf allen Seiten nach wie von ihr entwickeln! Denn eine wahre Kleinigkeit ist ja dann eine Tagestour z. B. vom Hirschberger Thal über Schreiberhau, Karlsthal, Wittighaus, Friedland, Görlitz, Lauban und zurück, oder von Reichenberg bis Grünthal bezw. Karlsthal, Neufuder, Tafelsichte, Raspenau und zurück, oder von Görlitz bis Friedland-Raspenau, Haindorf, Wittighaus, Flinsberg, Friedeberg, Görlitz. Ein noch viel größeres Gebiet läßt sich hinzunehmen, wenn die Tour auf Samstag Nachmittag und Sonntag, auf zwei oder gar drei Tage, ausgedehnt wird! Welch' große Ausflügler-Schwärme gibt allein das in rasch steigendem Wachstum begriffene, gewiß bald 100.000 Einwohner zählende Görlitz ab! Welch' gewaltiges Hin- und Herwogen wird sich zwischen dem schlesischen Fsergebirgs-Vorlande einerseits und Tannwald, Morchenstern, Gablonz, Reichenberg anderseits entwickeln, wie wird man sich dann auf den bisher fast völlig einander trennenden Bergwänden massenhaft treffen, als Freunde finden, als treue Stammesbrüder vereinen!

Das sind zum Theil schon erfreuliche Thatfachen, zum Theil lichtvolle, aufmunternde Ausflüchten für unsere theure, prächtige Heimatsgegend. Aber sie fordern auch dringend auf, rechtzeitig Fürsorge zu treffen, daß den gesteigerten Verkehrsbedürfnissen in ausgiebiger, richtiger Art Genüge geschaffen wird, damit nicht, wie es bisher so lange und

¹⁾ Die von der königl. Eisenbahn-Direction Breslau ausgearbeiteten genauen Baupläne haben vorchriftsmäßig für die Anfangsstrecke Schreiberhau—Petersdorf bereits öffentlich aufgelegt.

oft bitter beklagt wurde, der Fremdenstrom, weil nicht hinreichend befriedigt, an unsern Bergidyllen vorbeizieht und sich anderen, besser besorgten Nachbargeländen zuwendet. Zwar wird dankbar anerkannt, daß für Touristenwege, Waldstraßen, Markierungen, Ruheplätze, Aussichtspunkte auf böhmischer wie schlesischer Seite durch die Thätigkeit der Vereine und namentlich der Forstverwaltungen zusehends gearbeitet ist. Doch es bleibt immer noch recht viel zu schaffen.

Die nächste Aufgabe dürfte es sein, die Zugänge zur Tafelsichte von Haindorf-Liebwerda, von Weißbach und vom Wittighaus her in einen besseren Zustand zu versetzen, so zwar, daß sie bequem und gefahrlos bei jeder Witterung, also auch nach Regengüssen, begangen werden können. Dann erst wird sich zwischen Haindorf und Flinsberg, den jen- und diesseitigen Ausgangspunkten, ein jetzt noch ungeahnter Wandererverkehr zum Wohle aller Anwohner entwickeln. Schon gegenwärtig übertrifft dort die Menge der „Bergtrailer“ aus allen Schichten der Anwohner alle vorher gehegten Erwartungen. Am zweiten Pfingstfeiertage allein sind gegen 800 Besucher auf der Tafelsichte gewesen! Für eine noch bedeutendere Ausdehnung des Touristenschwarmes spricht u. a. die Thatfache, daß Flinsberg allein im Jahre 1898 über 5500 eingeschriebene Curgäste und Fremde aufzuweisen hatte. Die großartigen Anlagen, welche hier insbesondere durch die Errichtung eines prächtig ausgestatteten, über 70 Fremdenzimmer zählenden gräflichen Curotels, durch Herstellung stilvoller Terrassen und Spazierwege geschaffen wurden, ferner die Einführung elektrischer Beleuchtung, die zahlreichen privaten Neu- und Vergrößerungs-Zubauten, der bedeutende Grundstücksverkauf, welcher Preise von 3—6000 Mark pro Morgen zeitigte, die in sichere Aussicht genommene Herstellung einer elektrischen Bahn zwischen Friedeberg und Flinsberg,¹⁾ des Weiteren das in jüngster Zeit gleichfalls vorwärtstrebende Schwarzbach, die jetzige günstige Lage von Handel und Industrie in Deutschland — dies alles bürgt so sicher für eine ganz beträchtliche Zunahme des Cur- wie Reisepublicums; dies macht auch die oben angeführten Wegverbesserungen zu einem unbedingten Bedürfnis.

Weiter kommt die im östlichsten Bezirke des Fsergebirges, am Abhange des Hochsteins gelegene schöne, weithin beliebt gewordene, darum stetig wachsende Sommerfrische Schreiberhau in Betracht. 1898 waren dort 5700 ständige Gäste (im benachbarten Petersdorf 1500) und es wurden 7060 Durchreisende gezählt! Wer Schreiberhau seit zehn Jahren nicht gesehen, dürfte es heute kaum wiedererkennen, so groß und vortheilhaft hat es die kurze Zeit und der unvorhergesehene Fremdenzuspruch umgestaltet. Viele Gäste wohnen dort monatelang, ja den Sommer oder das ganze Jahr über theils in einfachen Häusern, theils in prächtigen Villen, hohe und höchste Gesellschaftskreise aus der Nähe und Ferne sind hier vertreten, zahlreiche Auswärtige haben sich in eigenen Villen niedergelassen. Jedes Jahr muß darum die Zahl der Schreiberhauer Gäste steigen, die auch in das anliegende Fsergebirge wandern und hoffentlich bald mit der Bahn dahin fahren werden.

¹⁾ Wurde inzwischen bereits genehmigt. Anm. der Schriftl.

Endlich sind wir gewiß, daß das Isergebirge immer mehr als Anfangs- oder Schlußstrecke einer Riesengebirgsreise in Aufnahme kommen muß, namentlich für die Millionen Bewohner des weiten, nordöstlichen Deutschlands, besonders Berlins, Brandenburgs, Sachsens, Posen, Nieder- und Mittelschlesiens. Der allergrößte Theil von ihnen fährt gegenwärtig an den Iserbergen vorbei mit der Hauptbahn direct bis ins Hirschberger Thal.¹⁾ Anders und besser für uns wird das sofort, wenn die elektrischen Bahnlinien: 1. Friedeberg—Flinenberg, 2. Flinsberg—Petersdorf—Schneekoppe, 3. Iser—Schreiberhau—Hain fertig sind; die technischen Vorarbeiten dazu sind von der gräflich Schaffgotsch'schen General-Verwaltung bekanntlich seit einem Jahre energisch in Angriff genommen. Dieselbe Stelle sichert ein baldiges Zustandekommen eines ganzen elektrischen Bahnnetzes für das Riesengebirge²⁾ zu, wodurch sich dort die Besucherzahl unberechenbar vervielfältigen muß, was eine entschieden günstige Rückwirkung auf das Isergebirge bedeuten wird.

Aus all diesen Gründen sei — im allgemeinen Interesse — an den thatkräftigen Feschen- und Isergebirgs-Verein die Bitte gerichtet, daß er möglichst bald mit den oben genannten Wegeverbesserungen vorgehe und zwar ad majorem gloriam Dei et hominum!

Solche herrliche Naturidyllen wie das Wittigthal, der Schwarzbachfall mit der Hainkirche, die fast ihresgleichen suchende Stolpichschlucht, die Duffelfälle, das Iserthal zwischen Wilhelmshöhe und Karlsthal, die Rundsichten vom Siechhübel, Taubenhaus, Ruffstein, von der Schönen Marie u. s. w. müssen als gewaltige Zeugen der Gotteschöpfung den Alltagsmenschen in viel höherem Grade bekannt und zugänglich gemacht werden. Wie berauschend, entzückend wirkt dort überall die wunderbare Naturscenerie, wie frisch die unvergleich schöne Berg- und Waldluft Leib und Seele auf! Ja, ein Aufenthalt und ein Wandern in den Iserbergen ist reinsten Genuß für Sinn und Gemüth, ist wahrer Gottessegens für arm und reich, für alt und jung!

Noch ein wichtiger Punkt sei hier für unsere Sache in Erinnerung gebracht: Die Sache des Deutschthums drüben im Böhmerland kann kaum eine bessere Förderung erfahren, als dadurch, daß die deutsche Touristik in dem Grenzgebirge energisch gehegt und gepflegt werde.

Sollen aber Wandersleute frisch und froh wallen, muß sich an ihnen der Spruch bewahrheiten: „Wo sich Herz und Seele laben, will der Wagen auch was haben“.

¹⁾ Für den Sonntag-Sonderzug- und für den Sommerferien-Verkehr des kommenden Sommers hat die Eisenbahn-Direction Breslau erhebliche und für die Touristen hochwillkommene Neuerungen beschlossen, zu deren Erörterung die Vorstände des Riesengebirgs- und des Glaser Gebirgsvereins mit zugezogen wurden. So sollen an Sonn- und Feiertagen Sonder-Schnellzüge zwischen Breslau und Hirschberg verkehren, von Hirschberg nach Petersdorf und Schmiedeberg Local-Sonderzüge zum einfachen Fahrpreise eingerichtet werden, endlich Ferien-Sonderzüge mit einfachem Fahrpreise, aber 45 tägiger Gültigkeitsdauer eingeführt werden. — Wie steht es in Böhmen? Auch so?

²⁾ Die Verhandlungen wegen der Ausführung dieser elektrischen Kleinbahnen sind bereits weit vorgeschritten. Dabei ist es von besonderer Bedeutung, daß für sämtliche Ortschaften am Fuße des Riesengebirges elektrisches Licht, elektrische Kraft und zum Theil auch Wasserversorgung vorgesehen sind.

Darum nunmehr die Frage: Wie steht es mit den Gastwirthschaften im Bereich des Isergebirges? Was die schlesische Isergebirgsseite — ich bitte um Nachsicht, wenn ich mit dieser beginne — anbetrifft, so zeigt sich die erfreuliche Thatsache, daß hier mit dem Steigen der Bedürfnisse fast überall an den Hauptstraßen und in den besuchtesten Gebieten die Bewirtung entsprechende Fortschritte gemacht hat, so daß einfachen wie verwöhnten Ansprüchen Genüge geleistet wird. Schon vor 10 Jahren schrieb Sanitäts-Rath Dr. Ebell-Berlin: „Was die Verpflegungsfrage anbetrifft, so übertrifft das Isergebirge darin Thüringen.“ Wenn hie und da in bezug auf Beköstigung, Betten u. dgl. noch manches zu wünschen übrig bleibt, so kommt und hilft der starke Wettbewerb, indem er einmal das Bessere kennen lehrt, um andern, indem er zur Selbsterhaltung vorwärts drängt.

Die Verhältnisse sind meist gut, der Weinverbrauch sollte, dem Beispiele Westdeutschlands folgend, in größere Bahnen geleitet werden; die Speisefarten gefallen sich nicht mehr in häßlichem Einerlei, sie müßten aber mit Fischen, Gemüsen (auch Conserven), stärker aufwarten.

Daß die Bedienung der Gäste aus den Händen der einfachen, sauberen, drallen Landmädels in die der befrachten Kellner übergegangen ist, daß die Beforgung der Küche immer mehr von der rührigen, dazu geschaffenen Hausfrau an weißbelinnte, hausbäckige Köche — wollte sagen „Küchenchefs“ — ausgeliefert wird, scheint modern, aber doch un-
türlich und sehr bedauerlich.

Oben auf den Bergen bieten Ludwigsbaude, Hochstein, Karlsthal, Waldschlößchen des Iserkammes ausreichende Verpflegung, auch genügendes Nachtquartier für einfache Ansprüche. Diese Gasthäuser sind bei steigendem Zuspruch leicht vergrößerungsfähig, ihre Inhaber Fortschritten zugänglich. In Karlsthal sollte für die Touristenstrecke von Harrachsdorf—Neuwelt bezw. von Tannwald—Wurzelsdorf nach Flinsberg—Friedeberg, bezw. nach Tafelsichte—Friedland eine Schülerherberge eingerichtet werden; denn die in Wilhelmshöhe liegt abseits von der obigen Touristenstraße.

In bezug auf die böhmische Seite des Isergebirges ist es bekannt, daß die Unterkunft in Liebwerda, Friedland, theilweise in Haindorf, dann im Wittighaus, in Wurzelsdorf und Polau recht gut gefunden wird. Tannwald, Gablonz, Reichenberg nenne ich nicht erst, weil dort natürlich zahlreiche treffliche Gasthöfe vorhanden sind.¹⁾ Viele andere Orte sind mir betreffs ihrer Wirthschafts-Zustände aus eigener Anschauung nicht bekannt. Doch wäre es wünschenswert, wenn in manchen Dörfern und kleinen Städten unseres Gebirges häufiger freundliche und geschickte Sitzplätze im Freien geboten würden; denn durchränderte, mit Tabakasche und Schmutz bedeckte Gaststuben sind für die aus reiner Bergfrische kommenden Wandersleute wahrlich kein Zugmittel. Gartenhäuser dürfen freilich nicht gleichzeitig die Lieblings-

¹⁾ Doch wenige, die auf der Höhe der Zeit stehen und allen Anforderungen genügen würden, namentlich was peinliche Sauberkeit anbelangt. Es soll daher in Reichenberg ein neues, großes Hotel in schöner Lage, mit allen Einrichtungen der Gegenwart ausgestattet, erbaut werden. Die Schriftleitung.

stätten für Hühner, Gänse, Raben u. dgl. sein, die „Spuren“ hinterlassen, welche erst nach Eintritt des Fremden mit dem Besen unter möglichst viel Staubaufwirbeln wohl abgefegt, manch' liebess mal aber nicht fortgesetzt werden. Die Garten-Einrichtung sollte möglichst nur durch eiserne Klappmöbel ergänzt werden; die alten, fest eingeschlagenen Holztische und Bänke sind nicht länger zeitgemäß, wahrlich auch nicht appetitlich. Aus einem hübschen Garten einer nahen Grenzstadt kehren Damen und ich jüngst alsbald wieder um, weil uns nur alte, aschgraue Tafeln und ebensolche lehnenlose Bänke öde und unschön entgegenstarren. Um sicher da zu sitzen und behaglich auszuruhen, möchte sich ein jeder eine besondere Scheuerfrau mitbringen. Weiße Linnen über den Tisch gespannt, welch' freundlicher Anblick, welch' hübsche „Aufforderung zum Schmaus!“ Wenn nur nicht öfters so reichlich viele Spuren vorhergegangener Mahlfreuden darauf sichtbar wären! Zehnmal lieber gar keine oder eine bunte Leinen- oder eine Wachstuch-Decke auf dem Tisch und ein sauberes weißes Linnen erst, wenn für Gäste die Tafel zu decken ist. Salz- und Pfeffernäpfchen, Semmel- und Brotkörbchen den lieben langen Tag ungedeckt dastehend, Senftöpfchen mit braunem bis schwarzem Inhalt und mit Löffelchen aus verdächtig grünschillernder Zinnmasse, Kleidungsstücke der Wirtsfamilie verschiedener und oft heikelster Art, die an den Wänden der öffentlichen Gaststube „prangen“, Gläser und Küchengeräthe, die noch vom Tage vorher ungewaschen dastehen, Gesellschaftsräume, die von einem Vergnügen bis zum nächsten ungesäubert bleiben, Gastbetten, die erst aufgeschüttelt werden, wenn ein neuer, müder Wandersmann nach ihnen schmachtet, gewisse Geschirre, die dank der „aufmerksamen Bedienung“ keinen Tag leer stehen, sind wahrhaftig keine Zugmittel für Gäste, keine „zeitgemäße Einladung“ für Wirtschaften. „Es läuft einem ordentlich kalt über den Rücken hinunter“, wenn man aus „Reiselust-Erzählungen“ so etwas heraushört, oder wenn man selber einmal die „Nase hineingesteckt hat“.

Niemand nehme diese Bemerkungen übel, selbst nicht die wenigen Wirthe — übrigens hüben wie drüben! — die es etwa angehen könnte, nicht gegen deren, sondern für deren Wohl das gesagt sein soll, vielmehr frisch auf ans Werk! Ein jeder lasse sich in solcher Hinsicht rathen und helfen oder helfe sich selber; denn sonst kommt sicher über kurz oder lang irgend „ein Popelmann“, z. B. der Concurrent und hilft — aber nur sich — zu seinem Vortheil.¹⁾

Die „Reichenberger Zeitung“ schrieb am 15. Juli 1898: „Wie verhält es sich mit den Verpflegsstätten im Fsergebirge? Jedermann wird zugeben, dass durch dieselben ein Gebirge ungemein gewinnen, aber auch viel verlieren kann. Gerade mit der Verpflegung ist es im Riesengebirge und Fsergebirge im großen ganzen noch schlecht bestellt. Im Riesengebirge und gar erst im Harz, da wimmelt es im Sommer von tausenden Fremden. Man findet große Hotels, die dem Wanderer jede Bequemlichkeit bieten, die seinen Ansprüchen voll auf Genüge thun. Was

¹⁾ Sehr lesens- und beherzigenswert ist ein Vortrag, gehalten vom Bürgermeister Dangler in Reinerz auf dem 25. schlesischen Bädertage 1896 über „Übelstände bei Behandlung verschiedener Nahrungs- und Genussmittel, sowie Gebrauchsgegenstände“.

dies in volkswirtschaftlicher Hinsicht zu bedeuten hat, welche Menge Geldes hereinströmt, liegt klar auf der Hand. Und wie leicht könnte dies bei uns erreicht werden! Das Gebirge mit seiner Schönheit ist da, die Berge sind erschlossen — nur die Hotels fehlen, die guten Einkehrhäuser. In anderen Gebirgen wachsen sie in der jetzigen touristenbewegten Zeit wie die Pilze aus dem Boden; nur wir müssen uns noch mit sehr primitiven Bauten begnügen. Findet sich denn niemand, der hier verändernd und neugestaltend eingreift? Bleiben der Unternehmungslust immer noch die Augen verschlossen? Kann man sich denn eine bessere Veranlagung des Capitals denken, als durch den Bau von Touristenhäusern in einem völlig erschlossenen Gebirge? Anderswo hätte man dies längst gethan; bei uns legt man die Hände in den Schoß und sieht ruhig zu!“

Diese Ansichten theilend, mache ich nun einige Vorschläge: Es fehlen vor allem einige zeitgemäße „Touristenheime“ oben auf den Rämmen des Fsergebirges, und zwar ganz besonders:

1. Auf preussischer Seite in der Gegend des „Heufuders“ für den hohen Fserkamm.
2. Auf böhmischer Seite in der Gegend des Siechhübel für den Mittel-Fserkamm und den Haindorferkamm.

Die Hospize oder Touristenheime müssen zeitgemäß, elegant und vergrößerungsfähig angelegt, mit Gesellschaftsräumen, Veranden versehen, in Keller und Küche gut versorgt, von tüchtigen, erfahrenen Leuten bewirtschaftet, für Gäste nicht bloß zum vorübergehenden, sondern wochenlangen Aufenthalt eingerichtet sein. Wochenlang? Ob das jemals eintreten könnte, dass fremde Leute wochenlang in der stillen Berg-einsamkeit, „wo sich die Füchse gute Nacht sagen“, Wohnung nähmen? Ganz sicherlich! Sie träfen wahrscheinlich viel zahlreicher ein als vor-auszusehen ist. Dann würde man endlich den Fserbergen das als ungeheueren Vorzug anrechnen, was jetzt der hastende Touristenschwarm als Mangel hinstellt, dass nämlich bis ganz oben hinauf die Lehnen und Rämme des Gebirges fast ununterbrochen mit Forst bestanden seien und darum nicht überall, wie auf dem Ramme des Riesengebirges, freie Thalschau darbieten. Erholungsbedürftige, Nervöse, Brustschwache, Genesende sind dort nicht verurtheilt, erst über sonnige Gelände hinweg zur Waldesfrische zu gelangen, bei Wetter und Wind sind sie nicht auf zugiger Höhe, sondern inmitten des Schutzes des weiten, genügend dichten Walddaches. Die Zeiten sind glücklicherweise vorüber, wo man frische, kühle Luft allen und jedem verbieten zu müssen wäunte. Die Waldthäler und Bergthalen sind jetzt ebenso anerkannt, ebenso gesucht wie die Apotheken. Können wir nicht getrost und mit Stolz sagen: Die köstlich reine, balsamisch-würzige Luft oben im ganzen Bereich des Fsergebirges ist unübertroffen — wo findet sich eine bessere? Zum Hochgenuss wird sie für jeden, ob er sie gleich seit Jahren kennt, wenn er wieder einmal den naturgeschmückten Lufttempel durchwandert, hehre, unersehbliche Götterlabung könnte und müßte sie tausenden Leidenden sein, die Stärkung und Heilung ersehnen, nach neuem, besserem Leben lechzen, die aus dem Tiefinnern der Seele herausseufzen und jauchzen:

„Die Thäler weit die Höhen,
Du schöner grüner Wald,
Du meiner Lust und Wehen
Andächt'ger Aufenthalt.
Dort d'runten stets betrogen
Rauscht die geschäft'ge Welt,
Spann' noch einmal die Bogen
Um mich, du grünes Zelt!“

Ja groß ist das Ziel, herrlich die Aufgabe, welche den Fserbergen in der Zukunft gestellt ist! Wer macht sich daran, die Lösung der Aufgabe zu beginnen? Niemand ist berufener, niemand fähiger dazu als die thatkräftige Leitung des Deutschen Gebirgsvereines für das Jeschken- und Fsergebirge. Glaubt der Vorstand hiefür noch Pfadfinder, Wegweiser und Helfer nöthig zu haben, wohl an, er braucht nur zu rufen, das Gesuchte wird sich finden in den Scharen heimatbegeisterter Männer.

Wie wäre die Sache etwa anzufangen, um sie der erwünschten Lösung entgegenzuführen? Wir denken ungefähr so:

Betreffs eines Touristenhauses am Heufuder sollte sich der Verein, wenn nöthig, wiederholt an den Generalbevollmächtigten der Gräfin Schaffgotsch, Herrn Sanitäts-Rath Dr. Collenberg in Hermsdorf am Kynast, unter Klarlegung der Verhältnisse wenden, mit dem Ersuchen, dem gedachten Plane näher zu treten und seine Ausführung selbst zu übernehmen. Genannter Herr ist von der Wichtigkeit und Richtigkeit des Strebens nach Hebung des Verkehrs im Gebirge tief durchdrungen und hat durch die großen Bauten in Flinsberg, durch viele zeitgemäße Neuerungen und durch die umfassenden Pläne bezüglich elektrischer Bergbahnen einen weiten Blick und tiefes Verständnis für den Zug der Zeit gezeigt, so dass ein gutes Wort in dieser Hinsicht bei ihm an der richtigen Stelle fein, und wenn irgend möglich, Erfüllung finden wird.

Betreffs eines Fremdenhospizes beim Siechhübel, also im Kernpunkte des Fsergebirges, müsste der Vereins-Vorstand gleichfalls fürs erste die Güte und das Interesse des hohen Grundbesizers, des Herrn Grafen Clam-Gallas, erwecken. Sollte derselbe zum Selbstbau sich nicht entschließen können, weil augenblicklich dort die Verkehrslage noch nicht so laut dafür zu sprechen scheint, so möge er ersucht werden, als zeitgemäßer, wahrer Förderer des Gemeinwohls an Leib und Seele des Volkes sich zu erweisen, indem er die Erlaubnis zu einem Hospizbau unter festzusetzenden Bedingungen ertheilt. Es müsste sich dann unter der Leitung des Hauptvorstandes ein neuer Verein bilden, ähnlich demjenigen, der vor 10 Jahren die Prinz Heinrich-Baude im Riesengebirge errichtet hat und diese noch jetzt besitzt.¹⁾ Dieser Weg ist, wie das angeführte Beispiel beweist, leicht gangbar. Möge er erwogen und dann ernstlich beschritten werden, getreu dem Spruche: Ernst wägen, frisch wagen! Damit für heute ein herzliches „Glück auf den Weg“ und „Alles Heil dem Jeschken- und Fsergebirgs-Verein!“

¹⁾ Das zum Bau der Prinz Heinrich-Baude nöthige Capital von 50.000 Mark wurde durch Ausgabe von Antheilscheinen zu je 100 Mark aufgebracht.

Aus dem Schlesischen Fsergebirgsantheile.

Von Dr. med. Friedrich Apollo Meißner (Leipzig).

Ergänzungen zu seinen bisher in diesen Jahrbüchern veröffentlichten Auffäßen zu bringen sei diesmal die Aufgabe des Verfassers.¹⁾

Über die Wolfgangskapelle, die einst auf dem Kemnitzkamme stand (VIII. Jahrbuch), ließ sich Weiteres und Genaueres leider nicht in Erfahrung bringen. Erwähnt wird dieselbe aber auch von einem Zeitgenossen Gottfried Josephs, nämlich von Johann Tobias Volkmar, ehemaligem Pastor in Petersdorf. Dieser erzählt in seinen „Reisen nach dem Riesengebirge“ (Bunzlau 1777), dass man etwa 1758 „im wilden Gebirge über Kunzendorf eine alte Capelle von ungehauenen Steinen unter der Erde gefunden habe.“

Im Gebiete des Fsergebirges standen aber, wie früher erwähnt, noch zwei Wolfgangskapellen, nämlich bei Hirschberg und bei Nieda. Wenn nun auch von diesen weder das Jahr der Errichtung, noch das des Verfalles bekannt ist, so sind uns doch über dieselben durch Chronisten eine Anzahl von Thatfachen überliefert worden, die für die Geschichte unseres Vereinsgebietes von Wichtigkeit sind.

I. Die Wolfgangskapelle bei Hirschberg.

An der Mündung des Zäckens in den Bober, da, wo bei Hirschberg Riesengebirge, Fsergebirge und Bober-Ragbachgebirge aneinanderstoßen, liegt der Hausberg als das östlichste Ende des Zäckentammes. Seinen Namen hat dieser Berg nach dem „Hirschberger Hause“ erhalten, das dort bis 1433 stand. Diese Burg, auch das „Haus im Pechwinkel“ genannt, war 1111 von Boleslaw III. errichtet worden.²⁾

Westlich vom Hausberge und in unmittelbarer Nähe desselben erhebt sich der Kreuzberg; zwischen beiden Hügeln zieht jetzt die Schleisische Gebirgsbahn hindurch. David Zeller, ein Hirschberger Chronist (1620) erwähnt, dass 1312 auf dem Kreuzberge neben dem Hausberge eine Wolfgangskapelle stand, die aber 1620 bereits verschwunden war.

Die „Chronik der Stadt Hirschberg“ von Herbst (1849) erzählt, dass die Einkünfte dieser Kapelle des heiligen Wolfgang dem Hospital ad corpus Christi zugeschrieben wurden. Altem Brauche gemäß bezeichnet jetzt noch das Kreuz die Stelle, wo einst der Hochaltar stand. Ein jetzt noch „Leichensteg“ genannter Weg lässt vermuthen, dass auch ein Kirchhof an der Kapelle vorhanden war. Bis vor wenigen Jahren hat in der Sakristei der Hirschberger Pfarrkirche ein Altar des heiligen Wolfgang gestanden, der noch aus jener Kapelle stammen sollte. Bei einem Umbau der Kirche ist er leider wegen Baufälligkeit beseitigt worden. Weitere Nachrichten sind sicherlich in Hirschberg selbst zu erhalten.

¹⁾ In dankenswerter Weise sandten Mittheilungen hierzu ein: die Herren Dr. Adam und Superintendent Günzel in Flinsberg, Hauptmann Cogho in Warmbrunn, Adolf Hoffmann und Dr. Zecht in Görlitz, Cantor Körber in Nieda.

²⁾ Die Burgen bei Lahn und Vollenhain heißen „Lehnhäuser“ und „Schweinhäuser“. Im Norden finden wir „Bergenhäuser“, die Festung von Bergen und „Hammerhäuser“, Burgruinen an der Nordspitze von Bornholm.

II. Die Wolfgangskapelle bei Nieda.

Das Dörfchen Nieda liegt an der uns in ihrem Oberlaufe wohl bekannten Wittig, wenig Kilometer nur vor ihrem Einflusse in die Lausitzer Neiße bei Radmeritz. Wir befinden uns also hier hart am Westrande des Sfergebirgs-Gebietes. Zur preussischen Provinz Schlesien gehören heutzutage 11 Häuser mit 88 Einwohnern, die eine selbständige Gemeinde¹⁾ bilden. Weitere 5 Häuser von Nieda mit 32 Einwohnern liegen auf sächsischem Grund und Boden und sind der Gemeinde Reutnitz²⁾ unterstellt.

Die von F. O. Gröter herausgegebene Alterthums-Zeitschrift: „Idunna und Hermodr“³⁾ (Breslau 1812) gibt uns in einem von P. (Peschel) unterzeichneten Briefe etwa folgende Beschreibung von der Stelle, wo einst die Kapelle stand: Dicht bei der Niedaer Kirche — aber nicht so hoch als diese, erhebt sich ein steil ansteigender, mit Gras und Blumen bedeckter Hügel, dessen Spitze wie abgeschnitten erscheint. Drei Seiten der so gebildeten, ziemlich geräumigen Plattform sind von früher her mit einem Wall umgeben, an einer Stelle findet sich auch noch eine aus dem siebenjährigen Kriege stammende Schanze. Zu diesem „Wolfsberge“ — oder Wolfgangsberge, wie man eigentlich sagen müßte — wären früher häufig Wallfahrten unternommen worden; der Platz, wo die Pilger gekocht hätten, würde jetzt noch im Dorfe gezeigt. Vom Fuße des Wolfsberges und mit ihm zusammenhängend ziehe sich nach Osten zum Bohraner Berge ein Höhenzug hin, der an den Abhängen Buschwerk und Getreide trage, oben aber kahl und mit Steinen bedeckt wäre. Obwohl von einer eigentlichen Mauer nichts zu sehen wäre, gebrauche man doch die Bezeichnung Heimenmauer. Zuweilen wären in dieser Gegend Bracteaten (Blechmünzen) gefunden worden. Nach einer Mittheilung aus neuester Zeit haben bis vor etwa 50 Jahren noch Stufen an der Westseite des Wolfsberges die Besteigung erleichtert. Ein Wassertümpel am Ostabhänge, der jetzt im Sommer gewöhnlich austrocknet, ist zur selben Zeit noch so tief gewesen, daß er von den Knaben zum Baden benützt wurde.

Über die Geschichte dieser Wolfgangskapelle erfahren wir Einiges aus den „Nachrichten von der Wolfgangskapelle zu Nieda in Oberlausitz“ im II. Bande der „Analecta Saxonica“ (Dresden 1766). Diese Sammlung von Aufsätzen soll von Knauth herrühren, der sich aber als Verfasser auf dem Titel nicht nennt. Seiner Darstellung nach hat diese Kapelle vom 12. bis zum 16. Jahrhundert bestanden. Als Stifter ist einer der Burggrafen von Dohnau (Dohna?) zu vermuthen, deren Geschlecht bis ins 16. Jahrhundert in jener Gegend ansässig war. Die Anlage auf einem Berge läßt vermuthen, daß diese Kapelle eines der ältesten Gotteshäuser der Oberlausitz war. Bald ist aber auch am Fuße des Wolfsberges eine Kirche errichtet worden mit weitläufigem Kirchspiele, die Mutterkirche der ganzen Umgebung. Bereits 1346 kommt die Niedaer Parochialkirche in der Matricula Episcopatus Misnensis vor. Der Pfarrer war ein Pöbanus, d. h. ein Geistlicher, der von keinem Stifte abhängig war; er gehörte zum erzpriesterlichen Stuhle Seidenberg. In

¹⁾ Postbezirk: Seidenberg.

²⁾ Postbezirk: Ostritz.

³⁾ Diese nordischen Gottheiten heißen: Idunn und Hermodr.

der ersten Hälfte des 18. Jahrhunderts wurde dann die Kirche neu und zwar ganz aus Stein erbaut und erhielt einen hohen Thurm, so daß sie damals zu den ansehnlichsten Kirchen des Landes gehörte.

Die Kapelle auf dem Berge hat aber noch Jahrhunderte lang zu Ehren des heiligen Wolfgang bestanden.¹⁾ Erst als die Niedaer sich der Reformation zuwandten, hat der Gottesdienst in und an der Kapelle aufgehört. Sie selbst wird dann wohl bald verfallen sein, so daß jetzt nur der Name des Berges noch daran erinnert. Vorher aber, und zwar besonders im 15. Jahrhunderte, fanden viele Wallfahrten zur Wolfgangskapelle statt, weil man hier gern beichtete, und weil das dortige Gnadenbild für wunderthätig und heilkräftig galt. Bei diesen Wallfahrtsgottesdiensten wurde Messe gelesen, gebeichtet, gebetet, gesungen, die Verehrung der Reliquien Wolfgangs vorgenommen und Ablass ertheilt. Erkennlich zeigte man sich durch reiche Gaben, die dem Kirchenvermögen zusfloßen. Nach dem Brauche der damaligen Zeit wurde der Wolfsberg von Einsiedlern zum Wohnsitz erwählt, die dort ihre Sünden büßen wollten. Es kamen aber auch Einsiedler dort oben vor, die nicht fromme Büßer waren, und die gar Arges vorhatten. Im Jahre 1476 (wird erzählt), zur Zeit als die Parteigänger des Königs Matthias von Ungarn in der Oberlausitz ihr Wesen trieben, und besonders Görlitz viel anzustehen hatte, nahm ein solcher Einsiedler in der Niedaer Kapelle „vier Gesellen vom Gräffensteine“ bei sich auf, und steckte sie in seine Kleider, damit sie unerkannt die Stadt Görlitz auskundschaften könnten. Geharnischte sollten dann in Bettlerkleidung dort sich versammeln, sich eines Thores bemächtigen und sobald die Reissigen eingelassen wären, „die Stadt mit Feuer verderben“. Dieser Plan schlug aber fehl. Die eigene elfjährige Tochter des Einsiedlers hatte geplaudert, und durch einen Brief konnte der „gelehrte und berühmte“ Görlitzer Bürgermeister Magister Johann Frauenberg gewarnt werden. Die Stadt wurde dadurch gerettet, daß man scharf Acht gab und Verdächtige nicht einließ.

Ein anderesmal, am Mittwoch nach Palmareum 1491, ließ der Bischof von Meißen, Johann VI. von Salhausen, dem Rathe zu Görlitz melden, daß Caspar Esner, der Pfarrer in der Kapelle, „bey der Niede“ mit seinem Anhänger am grünen Donnerstage Fleisch gleichwie ein Osterlamm essen wolle. Der Bitte um Hilfe bei der Festnahme dieser Frevler kam der Rath nach, und so wurde denn der Pfarrer mit drei seiner Genossen aufgehoben und nach Görlitz gebracht. Der Pfarrer ist dann auf dem Schlosse Stolpen (in Sachsen) gestorben, weil er angeblich sich weigerte Nahrung aufzunehmen; vermuthlich hat man ihn aber verhungern lassen. Der mitergriffene Christoph Raschwitz, Christoph Gottsches (Schaffgotsch's) Burghauptmann auf dem Gräffensteine, wurde anderer Bergehen wegen dem Verweiser des Klosters Liebenthal ausgeliefert und „mit der Ketten gerichtet“.

Diese Aufhebung wäre beinahe den Görlitzern noch übel bekommen. Nicolaus von Dohnau, der Herr zu Gräffenstein in Böhmen, klagte beim Oberlausitzer Landvogt Siegmund von Wartenberg wegen dieses

¹⁾ Wolfgang wurde im 11. Jahrhundert unter die Zahl der Heiligen aufgenommen; sein Tag ist der 31. October; als Patron verehren ihn die Zimmerleute.

Eingriffes in seine Gerichtsbarkeit. Die Görlitzer konnten sich aber damit rechtfertigen, daß die weltlichen Personen unter Mitwirkung des königlichen Richters ergriffen worden wären; bereits am 5. Tage nach Quasimodogeniti desselben Jahres konnte der Streit vom Landvogte gültlich beigelegt werden.

III. Vom Hinterberge.

Große Freude und Genugthuung gewährte dem Verfasser beim Lesen des vorigen Jahrbuches Josef Matouschek's Aufsatz „Am hohen Fierkamm“. Bis dahin war es möglich, daß ich mich in meiner Begeisterung gerade für den hohen Fierkamm einer Selbsttäuschung hingegen hätte. Die von mir hinauf geleiteten Einheimischen und Fremden konnten nur aus Höflichkeit und als Dank für stundenlange Führung gesagt haben: „Sie haben Recht, es ist wirklich schön hier oben“. Wenn aber ein so erfahrener Kenner der Bergwelt und unermüdlicher Förderer seines Gebirgsvereines wie Matouschek, dieselbe Gegend so begeistert schildert und den anziehenden Worten auch noch einzelne festgehaltene Bilder beifügt, dann kann nicht mehr die Rede sein von einer Täuschung oder Übertreibung meinerseits. Nicht um mich zu rühmen, sondern nur um in anderen Gebirgstheilen zu Ähnlichem aufzufordern, sei es mir vergönnt, nach bekanntem Muster zu beschreiben: „Wie ich den Hinterberg fand.“

Wenn es den sieben Reichenberger Herren trotz genauer Karte nicht leicht war, das zu finden, was ich durch Wort und Schrift geschildert hatte, so ist es wohl erklärlich, daß es mir vor 12 Jahren ziemlich schwierig war, mich dort zurecht zu finden. Dies kam mir aber gar nicht zum Bewußtsein, denn nicht zog ich aus wie jene, die einen neuen Weg zu den Schätzen Indiens finden wollten, oder wie die, welche Afrika durchquerten und dem Nordpol zustrebten, meine Absicht war zunächst nur, mich in den herrlichen Bergen und Wäldern zu ergehen und frische, reine Luft zu athmen. Während der Herbstferien 1885 durch einen Zufall auf 10 Tage nach Flinsberg verschlagen, lernte ich das Fiergebirge schätzen. Im nächsten Jahre und den meisten darauf folgenden war es mir vergönnt, längere Zeit dort zuzubringen und mich mit der Gegend vertraut zu machen. So wanderte ich denn zunächst stundenlang ohne genauere Karte umher, ohne feste Absicht, ein bestimmtes Ziel zu erreichen und war erfreut über jeden Fernblick, der sich mir darbot. Bald aber konnten mich die bekannten und bezeichneten Wege nicht mehr fesseln. Anstatt auf der Fierstraße zu den Kammhäusern zu gehen, bog ich oberhalb der „Germania“ auf dem „schwarzen Stockwege“ rechts in den Wald hinein ab, den Wegweisern nach „Rübezahls Lust“ folgend. Die so bezeichnete Stelle des Kammes bot nach dem Wegschlagen der Bäume gute Aussicht dar. Der jetzt dort vorüberführende Weg vom Heufuder zur Victoriahöhe war damals noch nicht gebaut, trotzdem gelang es — wenn auch beschwerlicher als jetzt — die Kammhäuser zu erreichen. Hierdurch ermutigt, versuchte ich bald vom Heufuder aus, das man damals von Flinsberg aus auf dem einzigen bezeichneten Wege über die „Brandhöhe“ erreichte, auf einer Kammschneise weiter zu wandern, die mich schließlich über Rübezahls Lust führte. Inzwischen hatte ich auch die Messtischblätter wenigstens flüchtig einsehen können und daraus er-

fahren, daß man von der Tafelfichte über das Schneeloch und die Hermsdorfer Jagdhütte (an dem jetzigen südlichen Kammwege) zum Heufuder gelangen konnte. Als dies alles geglückt war, nahm ich den mittleren Theil des „hohen Fierkammes“ in Angriff.

Auf dem kürzlich von Matouschek benutzten Wege stieg ich über die „Walze“ und dann am Nordabhange vom „Tiefen Grundkamm“, „Weißen Flosberg“, „Rothen Floskamm“ zum „Bauhüttler Brunnen“ und dem „Tränkekamm“ auf, ohne daß ich in den ersten Jahren eine Straße oben kreuzte. Nur zu gut bekannt ist mir das erste, nasse und holprige Stück des nun fast wagrecht um den Nordabhang der „Grünen Koppe“ verlaufenden Weges. Ähnlich so wie Matouschek bin ich dann regelmäßig an einer Stelle, wo der Weg eine Strecke lang abfällt und rechts ein schmaler Pfad durch das Dickicht zum Gipfel zu führen scheint, dorthin zu abgelenkt. Schließlich kam ich aber dann doch ins Dickicht hinein und mußte mich durch Gestrüpp, hohe, schwer behaute Gräser und Farren über Baumstümpfe und Steine hinweg mühsam durcharbeiten.

Erst später brachte ich dann in Erfahrung, daß ich wahrscheinlich einen Hirschwechsel bis zum Lager verfolgt hatte. Auch an abgeholzten Stellen bietet die Grüne Koppe wegen der flach gewölbten Kruppe keine besondere Aussicht. Dies mag wohl auch der Grund sein, weshalb mir Einheimische vom Besuche dieser Gegend abriethen. Um denselben Weg zur Rückkehr nicht benützen zu müssen, gieng ich an der Grenze des Hochwaldes nach Süden zu und kam so zum „Hinterberge“ und zu mehreren weiterführenden Wegen. Die herrliche Aussicht von dort oben verlockte mich zur Wiederkehr. Name und Höhe dieses Punktes erfuhr ich erst bei späteren Besuchen, als ich selbst die Messtischblätter besaß.

Wohl bekannt sind mir die Fliegen da oben und beim Lesen jener Beschreibung hätte ich beinahe das Taschentuch hervorgezogen und gewedelt. Immerhin sind sie mir wenigstens noch angenehmer als die fliegenden Ameisen, die ich wiederholt beim Fortsetzen der Wanderung bis zum Hochsteine dort auf dem Aussichtsthorne antraf. Vom Hinterberge gieng es dann weiter nach Osten zu. Bis zur weißen Steintrübe benutzte man einen Weg, wie er besser auf der ganzen Wanderung nicht gefunden wird. Recht schlimme Erfahrungen mußte ich aber beim ersten Besuche der „Abendburg“ machen. Abgesehen davon, daß diese Kletterei über jene vier oder fünf Felsmassen hinweg für den durch langen Marsch im Sonnenbrande Ermüdeten nicht gerade erwünscht ist, zerriss ich mir den unteren Theil meiner Kleidung im Gestrüpp derart, daß ich am großen Hochsteine angelangt, angesichts des winkenden Gasthauses doch umzukehren beschloß und in der Wickersbaude die „erste Hilfeleistung“ vornehmen ließ. Früh um 5 hatte ich Flinsberg verlassen, um 1 Uhr traf ich dort den ersten Menschen an! Allerdings hatte ich mehrmals gestastet und war dem Wirtshause ausgewichen. Später habe ich die Abendburg auf der „alten Zollstraße“ umgangen. Letzgenannten Weg empfahl ich auch zur Benutzung in meiner ersten Veröffentlichung über den Hinterberg.¹⁾

¹⁾ „Der Hinterberg auf der grünen Koppe, ein noch unbekannter Aussichtspunkt“ 1893, 26. August im „Boten aus dem Queisthale“; 29. August in der Reichenberger und Schlesienschen Zeitung, sowie im Boten aus dem Riesengebirge; 15. October im „Gebirgsfreund“.

Diesen Punkt, der nach dem Ergebnis der Neuvermessung im Herbst 1895 (1126·5 m über Normal-Mull) als höchster Punkt des gesammten Fsergebirges anzusehen ist, habe ich oft allein oder in Begleitung Bekannter besucht — und öfters dabei auch die „Blauen Steine“ bestiegen — ohne dass ich bei der Mannigfaltigkeit der Zugangswege und weiterer Wanderziele auch nur ein einziges mal genau dieselben Wegstrecken sämtlich wieder benutzt hätte. Meine Schilderungen von der lohnenden Wanderung und der schönen Aussicht wurden zunächst ziemlich ungläubig aufgenommen. Noch nie hatte man davon etwas gehört. Erst 1893 schilderte auch Friedrich Maschek in seinem „Reichenberg und der Feschten-Fsergau“ den Weg vom Hochsteine über die „Abendburg“ zur „Weißen Steinrücke“ als lohnend und rühmt die Aussicht nach Norden, Osten und Süden. Den „Hinterberg“ nennt er dabei nicht, aber die Erwähnung der hohen Farren und der Aussicht nach Süden lässt vermuthen, dass er auch dort gewesen und sich nur bei der Niederschrift dieses Punktes nicht erinnerte.

Den Hinterberg zusammen mit der Tafelfichte als bedeutsamste Punkte des hohen Fserkammes erwähnt bereits C. Herlossohn in seinem „Riesengebirge und Grafschaft Glaz“ (III. Aufl. 1849, Leipzig). Er, oder vielleicht schon sein Gewährsmann S. Berndt (Wegweiser und Karte des Riesengebirges), sieht den hohen Fserkamm als Grundstock des gesammten Fsergebirges an und lässt dessen einzelne Züge von jenen beiden Punkten ausgehen. So soll von der Tafelfichte ein breiter Rücken nach Süden ziehen und sich dann zwischen den Thälern der Wittig und der großen Fser in fünf Äste spalten. In ganz ähnlicher Weise macht er den Hinterberg zum Ausgangspunkt von fünf Bergzügen. Hier wie da laufen ihm Fehler unter, die auf Mangelhaftigkeit seiner Hilfsmittel oder auf Erinnerungsfehlern beruhen. Beachtenswert ist sein Bestreben, den Zusammenhang der einzelnen Züge festzustellen und anschaulich zu machen. Durch Auffuchen der höchst gelegenen Verbindungsstellen bringt er die Tafelfichte mit den meisten Rämmen des österreichischen Fsergebirgsantheiles in Zusammenhang. Vom Hinterberge sollen gleichfalls fünf Äste auslaufen. Gemeint sind hiermit wohl nach Westen zu der Haupttheil des hohen Fserkammes, nach Süden der Zug Goldgrubenhübel—Theißensteine—Strickerlehne, nach Osten Weiße Steinrücke—Abendburg—Hochstein—Ziegenstein—Schwarze-Berg—Moltkfels und nach Überschreitung des Sattels bei der jetzigen Ludwigsbaude nach Nordosten zu der Zackenkamm, nach Nordwesten der Kemnitzkamm. Erwähnt sei zum Schlusse noch, dass der Name „Hinterberg“ in gleicher Weise wie die Bezeichnung „Blaue Steine“, „Grüne Koppe“ u. s. w. bereits in der Mitte des vorigen Jahrhunderts, genau an denselben Stellen wie jetzt vorkommt. Freudig zu begrüßen ist die Erhaltung dieser alten Namen durch die neuen Karten.

Herbst im Fsergebirge.

Von Gustav Leutelt (Oberlehrer in Josefthal).

Zu den nachhaltigsten Erinnerungen aus ferner Jugendzeit gehört jenes Bild, das immer in meiner Seele aufsteigt, sobald das Wort „Herbst“ an mein Ohr klingt. — Im Weiten brauende Nebel über regenfeuchtem, düsterem Fichtenwalde, und auf der nahen Moorheide ausgebleichte Grasbüschel zwischen blattlosem, tropfenbeschwertem Heidelgestrüpp: so stellt sich — auf die Auslösung durch jenes Wort hin — der Eindruck wieder her, den der Knabe einmal irgendwo empfangen hat. Die Erfahrung der zunehmenden Jahre geräth umsonst in Gegensatz zu diesem Eindrucke; das Bild bleibt unverwischbar in der Seele ruhen. Und doch bietet auch der Herbst nach Nebeln die höchste Klarheit, und es sind in ihm sonnige Tage voll einer großen, erhabenen Ruhe, wie sie der Sommer nicht kennt.

Wenn in den folgenden Zeilen der Versuch gemacht werden soll, einseitige Jugendeindrücke zu berichtigen, so mag dabei der Gedanke die Feder leiten, dass auch in den Tagen des langsamen Absterbens der Natur ungeahnte Schönheit waltet, und oft plöblich die Freude neben uns schreitet, wenn wir über welkern Laub einhergehen.

Frühherbst: Nadelduft der Reifigfeuer und kräftiger Geruch schwelenden Kartoffelkrautes liegen dann in der Luft. Der „Kierte“ treibt noch immer die Herde aus und ein „Feuerle“ ist beim „Hüten“ seine höchste Lust. Dürres Gras oder Laub zum Unterzünden, Zweige von den nächsten Fichten darauf, und ein Feuer ist fertig, wie es schöner nicht qualmen kann. Wenn die Flammen dann prasselnd durch die Nadeln hervorbrechen, so vom neuen grünes Reifig darauf, und munter weht wieder der weißliche Rauch über die Wiesen. Der Anziehungskraft eines „Kiertefeuers“ widersteht auch der bravste Hättschelunge nicht. Er weiß aus Erfahrung, dass der Rauchgeruch den Kleibern anhaftet und daheim zum Verräther wird; aber er riskiert Prügel und Schelte, um mit den anderen Jungen durch den Qualm springen zu können. Ist das Feuer niedergebrannt, so werden mitunter in der heißen Asche „Ardäppl gebrott“. Halbroh und ohne Salz und Schmalz aus freier Hand genossen, dünkt dem Jungen die angefohlte Kartoffel ein köstlicheres Gericht, als eines aus der Mutter Küche. Wohl bekomme es ihm, wenn die Hackfrucht nicht irgendwo gestohlen worden ist. Unverbürgtem Hörensagen zufolge soll dieser Umstand mitunter eintreten zum hellen Ärger des Felbgärtners, der auf dem „Ardäpplacker“ oft ganze Reihen seiner vielgeliebten Knollengewächse ausgerauft findet. Dann wettet er wohl und macht seinem Grimme gehörig Luft, wenn nicht etwa Erinnerungen aus der eigenen Kinderzeit sanftigend einwirken, und er endlich schmunzelnd jenes Zwischenfalles gedenkt, da er selbst beinahe beim „Ardäppelmausen“ erwischt worden wäre.

Noch steht das Kraut der Kartoffelfelder aufrecht; aber seine Blätter bräunen sich bereits und schrumpfen zusammen. Später färben sich auch die Stengel gelblich, sinken zu Boden und verdorren. Das „Ardäpplhacken“ kann beginnen. Vergnüglich ist es zu sehen, wie unter der Haue

die blasgelben Knollen aus dem braunen Erdreich hervorpurzeln. Die Kinder sammeln dieselben in Körbe, oder sie tragen das dürre Kartoffelkraut in Haufen zusammen, um es zu verbrennen. Solch ein Feuer glimmt langsam und entwickelt wenig Rauch; umso durchdringender ist der dabei entstehende Geruch. Spät in der Nacht noch, wenn die geernteten Früchte längst in der „Ardäpfbude“ des Kellers verwahrt sind, zucken die Flämmchen aus dem glühenden Haufen und der Morgenwind wirbelt darauf die zarte, weiße Asche über die zermühlten Furchen hin, so dem Boden wieder einen Theil der entziffenen Stoffe zuführend. Der Ertrag der Kartoffelernte ist im Jfsergebirge von großer Bedeutung, da diese Hackfrucht ein Hauptnahrungsmittel der dortigen Bevölkerung bildet. Wenn in nassen Jahren die „Fäule“ unter den Knollen stark auftritt, dann ist winterüber in manchem Gebirgshäuschen Schmalhans der Küchenmeister. Auch die Kartoffelferien, welche in einzelnen Theilen des Gebirges noch heute für die liebe Schuljugend bestehen, erläutern die örtliche Wichtigkeit des Gewächses.

Die Pflanzenwelt ist ihres Blüten Schmuckes nun großentheils entkleidet. Das Heidekraut verblüht eben; längs der Waldränder leuchten noch die hellgelben Fünkeln des Fingerkrautes, und hie und da schwingt sich ein ausgebleichtes Glockenblümlein auf und nieder. An den abgestorbenen Stengeln des Weidenröschens hängt das krause Ringelwerk der aufgesprungenen Schoten. Seine weißen Wollfäden bleiben wie Schneeflöckchen an den Kleidern hängen, wenn man über die Schläge schreitet. Aus dem Laubgefieder der Ebereschen blicken die rothen Büschel der Beeren gar anmuthig hervor. Die Kinder sammeln jetzt die nützlichen „Hohnbuttn“ und „Kathlbeeren“, und zur Kurzweil auch wohl die Kastanien, die aus ihren Schalen herabfallen.

Die Herbstflur zeitigt mancherlei Sonderlinge: da ist zunächst die Eberwurz, deren große, weißstrahlige Blütenköpfe ohne jeden Stengel auf der Wiesenfläche aufsitzen; da ist ferner an feuchten Stellen die Herbstzeitlose mit ihren rosenfarben angehauchten Glocken, die sich so seltsam von den fahlen Breiten abheben; da ist endlich der Flockenstänbling, der, nunmehr zur Reife gekommen, die Millionen seiner Samensporen bei der leisesten Berührung als braunes Wölklein entsetet.

Blätterfärbung und Laubfall, diese augensälligsten Erscheinungen der Jahreszeit, reichen schon in den Mitherbst hinein. Der Unterwuchs der Hänge zeigt zuerst Neigung zum Verfärben; sodann folgen in Zwischenräumen Birke und Buche, die in das Grün ihrer Wipfel vereinzelt Gelb mischen. In rascherem Zeitmaße schließen sich hierauf Pappeln, Ebereschen und Erlen an, während Ahorne, Ulmen und Eschen ihr Laubgrün am längsten behalten. Im allgemeinen ist zu bemerken, daß in den Schattenschluchten der Bergbäche die Laubfärbung später eintritt, als auf steilen, trockenen Hängen. In dieser Zeit bietet der Wald einen wahrhaft überschwenglichen Farbenreichtum. Vom Hellgelb der Birken und dem Goldtone des Hornlaubes bis zum kräftigen Braun der Buchen und dem Grau der Pappeln ist eine Stufenleiter von Farbtönen, wie sie gleich reichhaltig auch auf den Gemälden der kundigsten Landschaftler nicht wiedergegeben ist. Auch die bodennahen Gewächse legen reichen Farbenschmuck an: so erscheinen an freien Stellen die Blättlein der Heidel-

beere weithin blasröthlich gefärbt, während das Blättermosaik der Brombeerranken in tiefpurpurnen Tönen prangt. Der Laubfall ist anfangs gering. Nur hie und da sieht man ein welkes Blatt herniedertaumeln, oder es wird ein windgelöstes durch die Lüfte entführt. Bald aber mehren sich diese Zeugen der Vergänglichkeit, und wenn nach den ersten Reifnächten die Frühsonne auf die Wipfel scheint, so ist unter letzteren ein förmliches Schneien von abgestorbenem Blattwerke. Nun leuchtet der mit fahlem Laub bestreute Waldgrund wieder hell zwischen den Stämmen hervor. Er lockt alsbald den Streusammler an, der die Blätterleichen mit dem Rechen zusammenharkt und im Korbe heimwärts trägt, um sie als Unterstreu für das Vieh zu benutzen. Er muß fleißig Umschau halten, der Streusammler, damit nicht plötzlich der Jägersmann hinter ihm steht und ihm unter etlichen Kernflüchen bedeutet, daß Streu doch eigentlich streng verboten sei. Merkwürdig ist dabei auch der Umstand, daß die Volksseele in solch' heimlicher Aneignung keinen Diebstahl erblicken mag.

An den Laubfall knüpft der Aberglaube die Vorherdeutung, daß ein strenger Winter bevorstehe, wenn die Bäume das welke Blattwerk lange nicht abstoßen. Daß jedoch manche Buchen alljährlich einen Theil ihrer Blätter den Winter über festhalten und erst im Frühlinge abwerfen, entgeht natürlich derlei Weisheitsjüngern vollständig. Bäume und Gesträuche stehen nun entlaubt da. Man sieht durch ihr Gezweige hindurch wieder die jenseitigen Hänge und Häuschen, welche während der Sommerzeit wie hinter einem grünen Vorhange versteckt lagen; aber auch der Aufbau dieser Gewächse tritt in seiner hohen Zweckmäßigkeit und unendlichen Mannigfaltigkeit dem sinnenden Beschauer jetzt klar vor das Auge, und manch' Vogelneflein, nach dem man in früheren Tagen vergebens spähte, hängt in seiner Zweiggabel, schon dem flüchtigsten Blicke ersichtlich, da. Es ist noch nicht lange her, daß die Bewohner diese ihre lustige Wohnung verließen, um linderen Lüften entgegenzuzugeln; doch haben die Herbstwinde den Bau schon in Unordnung gebracht und Halme und Moosfäden hängen von ihm herab.

Außer der Vagabundenwelt der Spazier sind es besonders Meisen und Zeisige, welche jetzt in ganzen Schwärmen beisammenfliegen. Letztere haben durch die Vogelsteller hart zu leiden, die ihnen mit allerlei Fanggeräth zuleibe gehen. Die vielzackige Waldgrenze, in deren unmittelbarer Nähe die Gebirgshäuschen oft liegen, macht es begreiflich, daß jung und alt dem Fang ergeben ist. Die mißartete Vogelnebsterei geht so weit, daß im Jfsergebirge selten ein Stübchen anzutreffen ist, in dem nicht mindestens ein „Zeisig“ in drangvoll engem Käfige umherhüpft. Meist hängen diese Marterkästen noch möglichst nahe an der Decke, damit die armen Geschöpfe, die in der Freiheit sich nur in den reinsten Lüften wiegten, von der aufwärts strömenden Wärme und den Ausdünstungen der Stubenbewohner recht baldigem Siechthum entgegengeführt werden. Thierquälerei ohne Ende! . . .

Der Fang geschieht möglichst unauffällig. Da hat der Nachbar in den alten Kirschbaum vor seinen Fenstern eine Stange gelehnt. Kein Unkundiger vermüthet Besonderes dabei; nur der Eingeweihte bemerkt das kleine Büschelchen an der Stangenspitze. Das ist ein „Persch“, aus

dünnen Ruthen zusammengebunden und mit Vogelleim dick bestrichen. Die schwachen Gefangslaute, die zu uns herüber tönen, rühren von den „Lockern“ (Lockvögeln) her, die in winzigen Käfigen um die Fangvorrichtung angebracht sind. So einfach letztere aussieht, so gefährlich ist sie den kleinen Luftbewohnern. Soeben huscht ein Zeisigschwarm vom Waldrande her und will schon über das Hausdach hinüberschwenken, da klingelt es: „tschidd! tschidd! und die ganze Schar schlägt einen Haken gegen den Kirschbaum. Nur einen Augenblick verweilt sie dort, um sogleich unter zornigem Gezwitzsch zu enteilen. Am Berschl aber flattert es, und kreischt eine Vogelstimme in höchster Angst. Uns ist es selbst entgangen, wie der Bube aus dem Hause gekommen und den Stamm hinaufgerutscht ist, aber da sitzt er schon auf dem Aste und streckt die Hände nach dem Thierchen aus, das nur noch matt fledert. Der höchste Ausdruck des Entsetzens, dessen eine Vogelstimme fähig ist, dringt noch an unser Ohr, dann nimmt der Junge ein vom Taschentuche umhülltes Bündelchen zwischen die Zähne, gleitet an dem Stamme herunter und verschwindet im Hause. So wird's gemacht.

Andere Fangarten sind jene mittelst des Meisefastens und des Schlagnetzes, oder man fängt die Vögel an der Tränke, wobei wiederum Leimruthen verwendet werden. Quäker (Bergfinken) werden wohl auch auf eigenen Vogelherden in Menge gefangen, getödtet und nach dem Schock verkauft. Leider!

Auf den Wiesen ist allerlei zu sehen. Der jenseitige Hang, der noch vor kurzer Zeit als eine grüne Tafel zum Fenster hereinlugte, hat sich in misfarbiges Grau gekleidet, aus welchem es nur noch wie eine Ahnung von dem ehemaligen Grün hervorschimmert. Eines Tages gewahren wir auf dieser Fläche dunkle Häuschen, die in einer gewissen Ordnung auftreten und immer mehr werden, bis die ganze Wiese mit schwarzen Tupfen gesprenkelt ist. Darauf scheinen die Punkte auseinanderzuzufließen, und sie überdecken bald die Wiese mit einem dunkelbraunen Farbton, der dem Auge das Bild eines Sturzackers vortäuscht. Die Häuschen hat der Wiesenbesitzer mit der „Raper“ hinaufbefördern und sodann als gediegenen Dünger austreten lassen, falls er nicht selbst sein eigener Knecht gewesen sein sollte. Auf steile Hänge hinauf schafft man den Dünger mit Hilfe eines Klobens, den man am oberen Rande der Wiese an einem dort stehenden Baum oder einem eingerammten Pfahl befestigt. Über den Kloben läuft ein Seil, an welchem zwei Rapern befestigt sind. Der Führer des leeren Schubkarrens geht stark vornübergebeugt zuthale und zieht durch sein Körpergewicht den gefüllten Karren empor, dessen Lenker somit nur die Richtung anzugeben braucht. Außer dem Stalldünger und der durch die Heizung gewonnenen Asche dürften den Gebirgswiesen übrigens nur in seltenen Fällen künstliche Düngemittel zugeführt werden. Geht man nun zwischen den Bergwiesen hin, so kann man wohl hie und da ein pickendes Geräusch vernehmen, das sich anhört, als ob jemand mit Stahl und Stein Feuer schlage. Im Näherstreiten gewahrt man bald den Steinpalter, wie er sich bemüht, mit dem Zweispitze Fugen in einen Felsblock zu hauen. Er bringt die Vertiefungen in der gewünschten Bruchrichtung auf dem Steine an, treibt sodann Eisenkeile in dieselbe, um schließlich, wenn sich der Spalt bereits geöffnet

hat, mit der starken, eisernen Brechstange die Abtrennung vollends herbeizuführen. Der Mann ist nicht immer ein Steinbrecher von Beruf; weit öfter ist es ein Kleinbauer, der einige freie Tage dazu benützt, um von seiner Wiese lästiges Gestein zu entfernen, allerdings auch in Hinsicht darauf, aus den gewonnenen Schocksteinen einen Erlös zu erzielen. Steinpalten und Holzschlägen verstanden im Jsergebirge früher die meisten Leute, die bei sonstigem Arbeitsmangel häufig zu diesen Beschäftigungen greifen mußten. Heute hat die Ausbreitung der Glas-Industrie auch hierin einigen Wandel geschaffen.

Der Mittherbst ist noch nicht zur Hälfte vorüber, als schon die „Kaiserkrone“ (Kirchweihfest) heranrückt, und mit ihr eine der frühesten Zeitläufte im Jsergebirge. Küche und Keller müssen an diesen Tagen das Allermögliche leisten und alte, fast vergessene Volksspiele, wie das Ritterstechen, Hahn schlagen und Preisrennen leben sodann wieder auf. Gegen das Ende des mittleren Herbstes fällt das Fest Allerheiligen. Schon einige Tage vorher führen Frauen und Kinder einen wahren Vernichtungskrieg gegen das Kraut der Preiselbeere, das seiner immergrünen Blättlein wegen auf Holzschlägen und an Waldrändern aufgesucht und zur Anfertigung von Grabkränzen verwendet wird. Am Festabend nämlich, als am Vorabend des Allerseeleentages, ehrt der Jsergebirgler seine Todten durch Ausschmückung und Beleuchtung der Gräber. Es ist ein stimmungsvolles Bild, wenn die verschiedenfarbigen Lämplein in der beginnenden Dunkelheit aufzucken und mit ihrem Flackerlichte Hügel und Grabkreuze, Blumen und Kränze, wie die schweigend zwischen den Gräbern sich bewegenden Gestalten übergießen. Vor Jahren war die Gräberzier noch einfach und würdig. Schönes, grünes Waldmoos, selbstangefertigte Papierblumen, sowie Kränze aus Tannen- und Preiselbeerzweigen genügten damals zur Ausschmückung der Hügel; heute freilich thun es nur Lorbeerkränze und Palmwedel und prunkvolle Candelaber. Mir ist es um die Herzensanfalt des früheren schlichten Brunkes leid.

Der Spätherbst ist im Jsergebirge oft sehr kurz. Im günstigsten Falle wenige Wochen dauernd, macht ihm oft schon nach Tagen frühzeitiger Schneefall ein Ende. Nun brauen die Berge ihre Nebelmassen Tag um Tag, und selten nur gewahrt man um die Mittagszeit die Sonne als eine mondblaue Scheibe durch die weißgrauen Dunstmassen. Der mit dem Gebirge vertraute Naturfreund ersteigt dann wohl einen hervorragenden Aussichtspunkt, denn er weiß aus Erfahrung, daß ihn dort ein eigenartiges Schauspiel erwartet. Je höher der Pfad führt, desto mehr lichtet es sich um den Wanderer; noch aber weht der Nebel lustig zwischen den triefenden Fichtenästen und bethaut die dünnen Halme der Grasbüschel und manch' Spinnennetzlein mit den feinsten Tröpfchen. Endlich sind es nur mehr Nebelregen, die vorüberhuschen, und bald scheint die Sonne freundlich auf uns herab. Von der Gewalt der Nachfröste, die auf solcher Höhe sich schon mittherbst einzustellen pflegen, erzählen die verschrumpften, braunen Leichen der Farrenkräuter, und nur mitunter ist an geschützten Stellen ein Wedel derselben erhalten; aber auch er ist ausgebleicht und ohne Leben. Ist das Ziel der Wanderung erreicht, so überfliegt das Auge ein ungewohntes, fremdartiges Bild: An Stelle der wohlbekanntenen Thäler ziehen sich Nebelstreifen wie Gletscherströme dahin

und nur die höheren Kämme ragen düster zwischen ihnen empor; oder es sind eines anderen Tages auch die Vorberge vom Nebelmeere eingeschluckt, und dem Beschauer zeigt sich eine bis zum Horizonte reichende, im Goldglanze der Sonne widerstrahlende Nebelfläche, deren gemellte Oberseite starr daliegt, wie ein urplötzlich gefrorenes Meer. Nur scheinbar ist diese Ruhe; denn bald bemerken wir, wie weit drüben, am fernen Jeschkenzuge, der Nebel sich aufbäumt und wie eine riesenhafte Brandung emporzieht, von einer Luftströmung aufwärtsgetragen. Stundenlang kann man dies Schauspiel beobachten, ohne seiner müde zu werden, und erst wenn die Sonne wie in eine feurige Esse von Abendroth hinabgesunken ist, schwindet die Herrlichkeit dahin, und nur eine graue Nebelbank bleibt zurück.

An den hölzernen Gebirgshäuschen werden nun die Schutzvorkehrungen für den Winter angebracht. Gewöhnlich schichtet man an der Wetterseite eine Lage Fichtenreisig hinter eingerammten Pfählen auf; mitunter verwendet man dazu auch Schmeelen, wie man das dürrgewordene, langhalmige Gras der Holzschläge benennt. Der Innenraum zwischen den Doppelfenstern wird in manchem Häuschen mit Moos oder Sägespänen bis zur halben Höhe ausgefüllt, eine Maßregel, die besonders auf Höhen wegen der winterlichen Schneestürme getroffen wird. Freilich wird dadurch die Lüftung erschwert; aber von ihr ist der Gebirgler ohnedies kein sonderlicher Freund, und er trachtet mehr darauf, die Stubenwärme beisammen zu halten. Ist ein Schöpfbrunnen beim Hause, so erhält derselbe ein Schutzbach aus Fichtenreisig, und der Wintervorrath an Holz wird in unmittelbarer Nähe der Wohnstätte gern zu einem Schober oder Regel zusammengeschichtet. Solcherart hat der Fiergebirgler nun sein Haus für den Winter bestellt, und ist sodann auch die Sauerkrauttonne gefüllt, so mag der eisige Gast nur kommen.

Immer mehr vereinsamt die Natur. Der Zug der Vögel ist längst vorüber, und nun beginnt auch das Kleingethier sich häuslich für den Winter einzurichten. Hinter schützende Baumrinden, unter Moos und Waldtreu, selbst in die Erde fliehen die Kerfe, da sie die Nähe des Winters empfinden. Dieser sendet bereits seine Vorboten in die Thäler: Reif und Anreim (Kauhreif), von welchen der letztere besondere Reize dadurch schafft, indem er jeden Halm und jedes Zweiglein mit Eiskristallen dergart überkleidet, daß die Naturdinge aussehen, als seien sie überzuckert. Wenn dann die unzüftigen Wetterpropheten von baldigem Schneefalle orakeln, weil schon gar so eine Schneelust gehe, so meint wohl irgend ein Alter: „Noch nicht, Leute, noch nicht; Laubschwemme und Altweibersommer sind noch nicht vorüber.“

Diese Naturereignisse treten in der Regel gegen den Ausgang des Herbstes ein. Die Laubschwemme geht vor sich, wenn nach mehrtägigen Regengüssen die Gebirgsbäche anschwellen und die von den Waldhängen herabgeschwemmte Laubstreu fortführen; der Altweibersommer aber mit seinen letzten schönen Herbsttagen gibt dem schon zur Entfagung gestimmten Naturfreunde nochmals Anlaß zu aufrichtigem Entzücken. Es scheint, als biete in diesen Tagen die Sonne noch einmal ihren größten Glanz auf, und das Luftall seinen gelindesten Hauch, und schöner wäre kein Sommertag, wenn nicht die welken Blätter am Boden und die kahlen Äste als ebensoviele Mementos sich in unsere Freude drängen möchten.

Und durch die Luft gleiten langsam die Herbstfäden und heften sich da und dort an und legen sich an unsere Wangen, so daß wir sie hastig fortstreichen; und von den Stämmen des Waldrandes her wehen sie tausend- und tausendfach, und die auf ihnen spielenden Sonnenlichter sind rastlos hin und herschießenden Blitzen zu vergleichen. Treten wir in den Bormald ein, so ist über den Häuptern ein buntes Gewoge, ein Zittern, Glitzern und Zucken des Lichtes, und alle Regenbogenfarben gleiten durch die Luft, wie der Sonnenstrahl die unscheinbaren Spinnenspänen trifft. Übrigens sind es im Walde nicht allein die Fäden lustreisender Spinnen (Krabbenspinne), welche dies zarte, glänzende Taumel zwischen den Stämmen spannen. Zahlreiche Arten von Wicklerlarven lassen sich an selbstgeponnenen Fäden von den Bäumen herab, um in dem Waldboden zu überwintern. Hier scheint eine vergilbte Nadel an einem Faden zu hängen. Bei näherem Zusehen aber bemerken wir, wie die vermeintliche Nadel sich heftig windet und tiefer und tiefer sinkt. Sie ist solch' ein winziges grünes Käupchen, das eben seinen Fadentweg zur Erde spinnt. Die kleinen, weißen Flöckchen endlich, die man hie und da herabsinken sieht, sind zusammengeballte Herbstfäden, und in ihrem Innern sitzen die kleinen Spinnlein, die ihren Flugapparat einfach zu einem Knäuel wickelten, als sie auf ihrer Luftfahrt wieder zur Erde hinabwollten. Nicht immer treten die Herbstfäden massenhaft auf; denn zu ihrem häufigen Vorkommen ist andauernd schönes Herbstwetter erforderlich.

In schattenkühler Waldestiefe sind die Wirkungen der Nachtfröste noch tagsüber ersichtlich, trotz des hellen Sonnenscheines, der über den Wipfeln oben liegt. Wo die zahlreichen, kleinen Waldquellen entspringen, dort überziehen den Boden Miniaturgletscherchen, die aus dem zu klarstem Eis gewordenen Sickerwasser entstanden sind. Im Erdreich der Wegböschungen ist das Wasser in Millionen von Säulchen und Nadeln zusammengefroren und betreibt solcherart die Zerklüftung des Bodens. Da und dort hängen bereits winzige Eiszapfen von den Steinen herab und reißbedeckte Stellen des Waldgrundes zeigen die Plätze an, wohin tagsüber sich noch kein Sonnenstrahl verirrt hat. Wir streben die Höhe zu gewinnen, um vom dortigen Holzschlage aus noch einmal das heimathliche Thal zu überblicken, ehe der Winter in dasselbe hinabsteigt. Es ist eine so große Ruhe dort oben; das Himmelsgebölbe spannt sich in wolkenlosem, leichtverschleiertem Blau von Waldschneide zu Waldschneide, und die wohlthuende Sonnenwärme sinkt zwischen die Baumstümpfe hernieder. Der behaglich Raftende verfinst dort leicht in Träumereien. Er meint zu empfinden, daß irgendwo in der Nähe Meister Tod sitzt und nur noch mitleidig seine Hand zurückhält, mit der er das Leichentuch über die seiner harrende Natur breiten wird. Die Spannung der Nerven löst sich erst, als ein verspäteter Falter nähergaukelt und, scheinbar zwecklos einhertänzelnd, die Augen nach sich zieht. In immer höheren Kreisen scheint er halb schlaftrunken in den Himmel hineinzutaumeln und dem rastenden Wanderer ist, als flöge seine Seele davon, weit fort aus dem Bereiche des winterlichen Todes, dessen Nähe er empfindet.

Am Buchberg.¹⁾

Von Julius Helbig (Friedland).

(Mit einer Abbildung).

Eine ebenso bequeme als schöne Fahrstraße führt an der Stelle des ehemaligen beschwerlichen Gebirgsweges jetzt von Weißbach in mächtigen Windungen zum „Wittighaus“, dem anmuthend einsam gelegenen Forst- und Gasthause, wo der rasthaltende Wald- und Bergwanderer vorzügliche Unterkunft findet. Ein Weg von anderthalb Stunden aber ist noch von da zur Erreichung des an der äußersten Grenze des Friedländer Bezirkes gelegenen Buchberges zurückzulegen. Der Buchberg, der seinen Namen jedenfalls von den Buchenbeständen hat, die außer Nadelwald seinen Nordostabhang zieren, wegen seiner regelmäßigen, kegelförmig abgerundeten Gestalt auch der „käulige“ genannt, ist mit seinen 999 m der höchste „Basaltkegel“ des deutschen Mittelgebirges. Er erhebt sich 143 m über der kleinen Fserwiese (856 m) und ist einer der zahlreichen Durchbrüche basaltischer Massen mitten im Granit des Fsergebirges. Sein Gipfel hat eine zweifache Gestalt: Auf der Straße vom Wittighaus her, also von Nordwest (von dieser Seite zeigt ihn unser Bild), erscheint er kegelförmig, scharf zugespitzt; von der Brücke über die Große Fser, also von Nordost aus, zeigt er sich breit, mauerartig (auf dem Bilde nach links abwärts, wohin die Kleine-Fser fließt). Der Basalt tritt auf dem Gipfel als nacktes Gestein zutage. Auf der Ostseite zeigen sich an einander gereihte Basaltsäulen, die einen 3 m tiefen Absturz bilden. Abgesehen von der auffallend schön geformten Kegelform und den lebhaft grünen Buchenbeständen auf der Nordostseite ist der Buchberg noch, wie schon früher bemerkt worden (Jahrbuch 1897, S. 12) durch den Reichtum an Pflanzen bekannt (120 Arten), die auf dem fruchtbaren Basaltboden gedeihen, darunter auch einige seltene Alpenmoose.

An seinem Nordwestabhange nun, zu beiden Seiten der Kleinen Fser, liegt malerisch die Ortschaft, die seit ihrer Gründung dreimal den Namen gewechselt hat, jetzt officiell Wilhelmshöhe heißt, vorher Klein-Fser und ursprünglich Buchberg genannt wurde, der „Segnungen“ des modernen Verkehrs aber nach Erreichung eines nahezu dreihundertfünfzigjährigen Alters nur in sehr bescheidenem Maße theilhaftig geworden ist. So lange ist es bekanntlich her, dass einige Bergleute sich in der unwirklichen Gebirgswildnis „am käuligen Buchberg“ zu dem Zwecke niedergelassen haben sollen, um daselbst Edelsteine, namentlich Saphire, zu Tage zu fördern. Die Ortlichkeit der Ansiedlung, welche letztere von der Überlieferung in die Zeit um 1550 verlegt wird, war damals wahrscheinlich noch im Besitze des Geschlechtes von Smirschitz, denn erst Melchior von Rädern kaufte gegen Ende des 16. Jahrhunderts für 4500 Thaler von Siegmund von Smirschitz die Fserwiese²⁾ und verleihte sie der Herrschaft Friedland ein.

¹⁾ Erschien bereits in der Reichenberger Zeitung am 7. März 1897. Hier mit Erlaubnis des Verlegers abgedruckt.

²⁾ Rühle, Nachtrag zur Geschichte von Meßersdorf, S. 61.

Im Jahre 1769 erhielt der damalige Friedländer Amtsverwalter Ignaz Constantin von Nomesny vom Prager erzbischöflichen Consistorium im Wege des Landesguberniums den Auftrag, „den Ursprung deren auf dem sogenannten Fser, hochgräflich Clam Gallassischer Herrschaft wohnenden evangelischen Leute zu eruiren“ und wandte sich, da die Archivschriften keine Auskunft gaben, um eine solche an den evangelischen Pfarrer Joh. Ehrenfried Frießsche in Meßersdorf, wohin die Fserleute eingepfarrt waren.¹⁾

Die Antwort lautete dahin, dass das älteste vorhandene Kirchenbuch ein Taufregister vom Jahre 1645 sei, eine gründliche Nachricht von der Gründung der Fser-Colonie daher nicht ertheilt werden könne. Es sei wahrscheinlich, sagt der Pfarrer, dass man einigen armen Bergleuten gnadenweise erlaubt habe, sich an der Stelle im Gebirge anzusiedeln, wo ein Weg nach Schlesien geht, und verschiedene herrschaftliche Grenzen zusammenkommen; dort sei das erste Haus „auf dem Buchberge“ gebaut worden und nachher „die kleine Fser“ entstanden, deren Bewohner sich rüchlich ihrer religiösen Bedürfnisse vom Anfang an zur Kirche in Meßersdorf gehalten hätten und dabei auch geblieben seien, als im Jahre 1742 das näher gelegene Bethaus zu Fflinsberg entstand. Als Zeitpunkt der ersten Besiedelung nennt Pfarrer Frießsche, allerdings ohne Beibringung eines urkundlichen Belegs, eben das Jahr 1550.

Mit Benützung dieser Mittheilungen, jedenfalls aber auch nach Einholung einer entsprechenden Information über die damaligen Verhältnisse auf der Fser, erstattete Amtsverwalter v. Nomesny noch im Jahre 1769 den abverlangten Bericht, welchem der folgende lehrreiche Theil entlehnt ist:

„Der sogenannte Buchberg auf der Fser, resp. das ganze böhmisch-Friedländer Fsergebirge, wo nichts als pure Wildnis, und sich die kleine und große Fser theilt, liegt an der schlesischen Grenze, von den katholischen Ortschaften weit entlegen und gute zwei Stunden von Brichowitz. Die große Fser gehört zur Herrschaft Greiffenberg des Grafen Schaffgotsch, die kleine nach Friedland. Der Buchberg kann ein Dorf nicht genannt werden, da hier nicht mehr als sieben von einander sehr entlegene Häuser bestehen. Er ist ein Appendiz des anstoßenden Forstes und Dorfes Weisbach. Die (erste) Ansiedlung ist mit Sicherheit nicht zu ermitteln, weil sie schon aus der Zeit vor der Reformation (d. h. der seit 1624 ins Werk gesetzten Gegenreformation) herrühren soll, und zwar sollen 1550 sich einige Bergleute niedergelassen haben, welche Edelsteine, besonders Saphire, gesucht und gegraben haben, wie es noch die Signa und daselbst befindliche Gruben schließen lassen und woher das Saphir-Flüßchen den Namen hat. Es waren freie Leute, die sich unter dem Schutze der Herrschaft daselbst sesshaft machten. Das erste Haus des Dorfes „Buchberg“ steht unten am Buchberg, so genannt von einigen Buchen, die

¹⁾ Der betreffende Briefwechsel ist im 69. Bde. des Neuen Lauf. Mag. S. 308 u. ff. abgedruckt. Der Verfasser des denselben begleitenden Artikels sagt, dass man den Inhalt des vielleicht nicht mehr vorhandenen Berichtes des Amtsverwalters kennen müsse, um zu beurtheilen, ob es sich etwa darum gehandelt habe, die Verbindung der Fserleute mit der Meßersdorfer Kirche zu lösen. Aus den noch vorhandenen, diesem Aufsatze zu Grunde liegenden Originalacten läßt sich auf eine solche Absicht nicht schließen denn der Bericht des Amtsverwalters ist rein sachlich gehalten.

einst dort gestanden haben. Die Ansiedler gehörten dem evangelischen Glaubensbekenntnisse an und waren als nächstem dem Kirchsprengel Messersdorf zugetheilt. Die Bewohner sind (im J. 1769) blutarmer Leute, welche ihr tägliches Brot mühselig durch Holzproducte erwerben, die sie weit und breit zu Markte tragen. Getreide wird nicht angebaut, sondern nur ein wenig Viehzucht betrieben. Da in diesem wilden Gebirge zeitweilig überaus mächtige Schneefälle eintreten, der Schnee bis gegen Johanni nicht abgeht und man ohne Reisen nicht fortkommen kann, so geschieht es bei eintretenden Todesfällen öfters, dass die Leiche über die Zeit abseits liegen bleiben muß, bevor sie zur Erde bestattet werden kann. Die Wege können zu Pferde nicht passirt werden und bestehen nur aus Fußsteigen. Dezimation und Stola ist von den Leuten bisher nicht gefordert worden, weil hier kein Getreide angebaut wird. Im Nothfalle pflegen wohl vorbeiwandernde, Hocken tragende Leute, zuweilen da zu herbergen, Bier und andere Consumartikel sind aber nicht zu haben."

Ob inzwischen das Archiv denn doch nähere Nachrichten geliefert, oder ob der Berichterstatter dieselben auf anderem Wege erlangt hatte, ist nicht gesagt, das Schriftstück enthält aber solche, und zwar folgende:

Vor 220 Jahren (d. i. 1769, also 1549) fanden die Bergleute in einer Hütte am Buchberge Unterkunft, an deren Stelle dann von der Grundherrschaft ca. 1570 das erste Haus gebaut wurde, dessen ursprünglicher Inhaber nicht bekannt ist. Nachher bewohnte es der Bergmann Martin Linke, dessen Weib Maria eine geborene Runge war. Nach einer Friedländer Rentrechnung zahlte er im Jahre 1666 Rühzins von der Gräberei auf der Fierzwe. Sein Sohn Friedrich wurde am 8. März 1651 in Messersdorf getauft, ein zweiter Sohn, Elias Linke, war sein Besigsnachfolger, und dessen Sohn Christoph Linke der dritte Wirt im ersten Hause. Er war mit einer Witwe aus Messersdorf verheiratet, die aus ihrer ersten Ehe den Knaben Hans Christoph Klus mitbrachte. Aus der zweiten Ehe mit Linke stammte eine Tochter, die sich mit Heinrich Sembdner aus Flinsberg verheiratete, welcher der vierte Wirt im ersten Hause wurde und sechs Kinder hatte, von welchen 1769 noch vier lebten. — Im zweiten, ebenfalls von der Herrschaft erbauten Hause war der Bergmann Martin Schönwald um 1570 der erste Wirt, bei dessen Lebzeiten das Bergwesen (Steinesuchen) bereits in Verfall gerieth. Sein Sohn Heinrich war der zweite Wirt und hatte zwei Söhne: Elias und Christoph, von welchen der letztere als dritter Wirt folgte. Dieser hinterließ wieder zwei Söhne: Gottlieb und Christian. Der ältere Gottlieb succedirte als vierter Wirt und baute das Haus neu. Er war verehelicht mit Anna Rosina Glaser aus Flinsberg und Vater von drei Kindern. — Das dritte Haus, welches der Oberhauptmann Carl Christian v. Plag und Ehrental erbauen ließ, bezog Elias, der vorher genannte ältere Sohn des Heinrich Schönwald. Er starb um 1739 und hinterließ zwei Söhne: Gottfried und Elias. Gottfried hatte sich um 1729 mit Anna Maria Söhnlin aus Hermsdorf in Schlessien verheiratet, aus welcher Ehe sechs Töchter und ein Sohn hervorgingen. Vier Töchter verheirateten sich nach Schlessien, der ebenfalls verehelichte Sohn ungenannten Namens wurde Witwer und war Vater eines Kindes. — Das

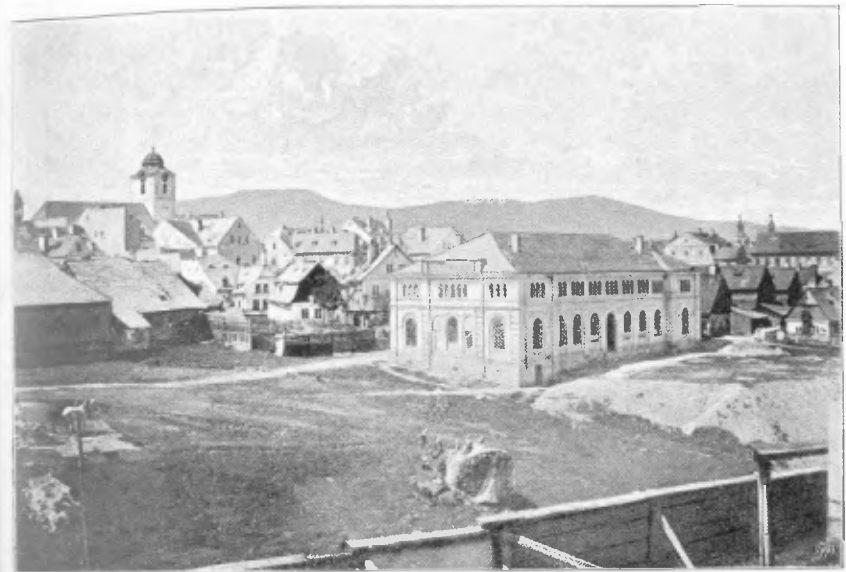

Der Theaterplatz im Jahre 1864.



Der Buchberg 999 m mit Wilhelmshöhe (Klein-Fierz).

vierte Haus, welches „vor uralter Zeit“ erbaut war und wüst da stand, kaufte um 1740 des Christoph Schönwald zweiter Sohn Christian und bewohnte es mit seinem ebenfalls aus Hermsdorf in Schlessien gebürtigen Weibe. Zwei Kinder aus dieser Ehe starben, eine Tochter lebte 1754 noch und besorgte nach dem 1754 erfolgten Tode der Mutter dem Vater die Wirtschaft. — Das fünfte Haus lag auf der Wiese an der kleinen Pfer, war im Jahre 1733 von der Herrschaft gebaut worden und wurde von Christian Mannich aus Flinsberg als erstem Wirt bezogen, der aber gänzlich verarmte und wieder nach Schlessien zog. Seine zurückgeliebene Tochter Anna Rosina verheiratete sich mit Elias Schönwald und hatte fünf Kinder, von welchen 1769 noch zwei am Leben waren. — Das sechste Haus, ehemals durch das Friedländer Forstamt errichtet, stand unweit des Kreuzes an der Semiler Grenze und wurde 1749 von dem obgenannten Hans Christoph Kluss, dem Stiefsohne des Christoph Linke umgebaut. Kluss starb 1758 und hinterließ zwei Söhne und fünf Töchter, von welcher letzteren drei nach Schlessien giengen. — Das siebente, von den andern sehr entlegene Haus stand auf dem sogenannten Mitteltanum an der schlessischen Grenze und war 1699 von einem gewissen Christoph Schönwald, dessen Verwandtschaft mit den obgenannten Trägern gleichen Familiennamens nicht angegeben ist, gebaut worden, dessen hinterlassene Tochter sich mit Hans Michael Neumann aus Schreiberbau verheiratete, der das Haus 1763 umbaute. Von acht aus dieser Ehe stammenden Kindern lebten 1769 noch vier Knaben und ein Mädchen. Die Gesamtbewohnerschaft bestand im Berichtsjahre 1799 aus 9 Familien mit 51 Personen.

Das goldene Zeitalter der Abgabenfreiheit war auch für die armen Pferleute nicht von langer Dauer. Spätestens in der zweiten Hälfte des siebzehnten Jahrhunderts, wenn nicht noch früher, hatten sie Rentzins an die Obrigkeit zu entrichten, über deren Höhe im Jahre 1750 eine amtliche Consignation vom 30. August d. J. Auskunft gibt. Darnach zahlte Gottlob (Gottlieb?) Schönwald von seinem von der Herrschaft erbauten (im Widerspruch mit dem oben Gesagten angeblich ersten) Hause 8 fl. 10 kr. Rentzins und 2 fl. 20 kr. Fischwasserzins; jährliche Rentzins ferner Christoph Linke vom Hause am Buchberge 4 fl. 30 kr., Gottfried Schönwald von seinem Hause 6 fl., Christoph Schönwald 3 fl. 30 kr., Christian Schönwald 3 fl. 30 kr., Christian Mannich 3 fl. 30 kr. und Hans Christoph Kluss ebenfalls 3 fl. 30 kr. Zu Bauten, welche die Grundinhaber selbst unternahmen, wurde das Holz von der Herrschaft unentgeltlich gegeben. Über den Bau des Hauses für Christian Mannich, welches „vermögl. gnäd. Dekretes vom 30. Januar 1740“ hergestellt wurde, liegt ein „Bauzettel“ vor. Die Gesamtkosten von 68 fl. 31 kr. vertheilen sich auf 59 fl. Zimmermannsarbeit, 4 fl. 15 kr. Mauerlohn, 3 fl. 25 kr. Glaserarbeit und 1 fl. 51 kr. Töpferarbeit.

Im Jahre 1877 waren auch in der „Colonie Buchberg, zum Gericht Weißbach gehörig“, wie anderwärts die Häuser bereits nummeriert, die damaligen „Inwohner und Schutzunterthanen“ waren im Hause Nr. 1 Gottfried Kluge, in Nr. 2 Elias Schönwald, in Nr. 3 Gottfried Schönwald, in Nr. 4 Anton Stephan, in Nr. 5 Christian Heinrich Sembdner, in Nr. 6 Christoph Kluss, in Nr. 7 Josef Hoyer (wir wissen nicht, ob

derselbe, der 1799 das Haus Nr. 14 auf der kleinen Fiser erbaute). Diese „Schutzunterthanen“ erhielten das nöthige Beheizungsholz unentgeltlich, konnten sich zum Lebensunterhalt der Fischerei im Fiserflusse bedienen und hatten für ihr Vieh freie Fütterung und Graswuchs, doch gehörten ihnen die Gründe nicht erblich, sondern blieben Eigenthum der Grundobrigkeit, welchen sie davon jährliche Zinse zu entrichten hatten. Da aber die auf diesen Gründen stehenden Häuser von ihnen theils selbst gebaut, theils angekauft waren, so entstanden Schwierigkeiten eigenthümlicher Art, als es sich um Besitzveränderungen, Aufnahme von Hypotheken und ähnliche Rechtsgeschäfte handelte. Im Jahre 1819 gab Oberamtmann Remethy das Gutachten ab, dass die Colonisten auf der Fiserwiese den benützten Grund nicht eigenthümlich, sondern nur als Zinsobject gegen jährliche Zinse von 3 fl. 30 kr. bis 4 fl. inne haben, und nur die auf dem Grunde bestehenden Häuser und Hütten ihr Eigenthum seien. Damit war der rückichtlich der eigentlichen Baugründe obwaltende Zweifel nicht beseitigt, und noch im Jahre 1828 wurde amtlich die Frage aufgeworfen, ob die Gründe, auf welchen die Häuser standen, Eigenthum der betreffenden Hausbesitzer seien. Anlaß dazu waren die Schwierigkeiten, welche sich bei der beabsichtigten Eigenthums-Übertragung einer Realität ergaben. Franz Lange, der frühere Richter auf der kleinen Fiser, wollte nämlich sein Haus Nr. 13 sammt Grund an Augustin Fischer aus Polaun verkaufen. Er war früher Inmann in Lutzdorf gewesen und hatte vor 30 Jahren (also ca. 1798) vom damaligen Oberamtmann Paul die mündliche Bewilligung erhalten, gegen Erlag von 10 fl. für den Baugrund sich auf der kleinen Fiser niederzulassen. Das hatte Lange gethan, ein Contract aber war nicht errichtet worden. Er baute dann das Haus Nr. 13 und betrachtete sich mit Recht als Besitzer desselben sowohl, als des Baugrundes. Die Stichhaltigkeit des letzteren Besitzanspruchs wurde erst anerkannt, als mit nicht geringen Schwierigkeiten die seinerzeitige Zahlungsleistung aus den alten Amtsschriften ermittelt werden konnte. Erst im Jahre 1843 wurden diese verworrenen Besitzverhältnisse durch grundbücherliche Vorschreibung auf Grund emphiteutischer Verkäufe geordnet.

Den Namen „Wilhelmshöhe“ erhielt der Ort im Jahre 1815 zu Ehren des Grafen Wilhelm Clam-Gallas, im Volksmund (1834 auch in Sommers Topographie) hieß er noch lange nachher und heißt er zum Theil noch jetzt „Klein-Fiser“ oder kurz „Fiser“. Zu einigem Aufschwunge gelangte die Ortschaft Wilhelmshöhe erst durch die Glashütten, welche Franz Riedel im Jahre 1828 und 38 Jahre später der Großindustrielle Josef Riedel daselbst errichtete. Die Häuser- und Bevölkerungsziffer erhöhte sich von 21 Gebäuden mit 134 Bewohnern im Jahre 1834 auf 42 Häuser mit über 400 Bewohnern im Jahre 1884, die letztere aber ist wieder zurückgegangen.¹⁾ Gleichzeitig mit der ersten Glashütte entstand eine Mahlmühle in Wilhelmshöhe, zu deren Bau Josef Kunze im Jahre 1828 die Bewilligung erlangte. Schulunterricht ertheilte eben auch seit 1828 als Privatlehrer Karl Tunkler von Treuenfeld. Als ihm darin

¹⁾ Infolge der Einstellung des Glashüttenbetriebes. Als „Sommerfrische“ hätte der Ort eine Zukunft, wenn ein unternehmender Wirt die nöthigen Anstalten und Umbauten vornehmen würde.

Concurrenz gemacht wurde, beschwerte er sich beim Oberamte in Friedland über die unbefugte Haltung einer öffentlichen Schule durch den nach Polaun zuständigen, entlassenen Grenzüäger Philipp Broschek. Die Erwerbsverhältnisse dieses adeligen Lehrers waren bescheidene, oder vielmehr, wie er in seiner Beschwerdeschrift selbst sagt, kümmerliche, indem er lediglich ambulante Kost von Haus zu Haus und von jedem Schulkinde wöchentlich 6 kr. W. W. Schulgeld erhielt, welches im Sommer (von 20 Schülern) wöchentlich höchstens 2 fl. W. W., im Winter aber (von 6 Schülern) nur 36 kr. W. W. einbrachte. Dem Richter wurde am 20. December 1832 aufgetragen, den Philipp Broschek, wenn er sich beikommen ließe, auf der „Kleiniser“ Unterricht zu ertheilen, zu ergreifen und an das Oberamt zur Strafamtshandlung einzuliefern.

Bur Geschichte der Reformation in den Bezirken Friedland und Reichenberg.¹⁾

Von Anton Kessel (Lehrer in Ratschendorf).

Im 15. Jahrhunderte breitete sich in Böhmen die hussitische Lehre aus. Dieselbe fand in dem an die Lausitz grenzenden Theile des Landes — also da, wo gegenwärtig die politischen Bezirke Friedland und Reichenberg liegen — keinen Anklang, und die damaligen Besitzer der Herrschaften Friedland (mit Hammerstein und Reichenberg) und Grafenstein — die Freiherren von Biberstein und die Burggrafen von Dohna — standen als Kämpfer gegen die Hussiten.

Als hundert Jahre später durch den großen Mißbrauch der Lehre vom Ablass in Deutschland der Ablasshandel überhandnahm, erschien der bekannte Ablasshändler und Dominicanermönch Johann Tetzel aus Leipzig auch auf den Biberstein'schen Herrschaften und hielt mit seinem berüchtigten eisenbeschlagenen Ablasskasten zu Sorau in der Kapelle der Hauptkirche offenen Markt. Im Jahre 1508 kam Tetzel selbst nach Görlitz und Lauban. „Da mag es denn wiederholt geschehen sein, daß auch Leute aus unserer Gegend thalabwärts wallten, um sich von den feilgebotenen Heilspenden ihren Theil zu kaufen.“ Tetzels Ablasskram erregte den Unwillen des Augustinermönches und Professors an der Wittenberger Universität Dr. Martin Luther in so hohem Grade, daß derselbe die bekannten 95 Lehrsätze (Thesen) gegen den Ablass an die Schloßkirche zu Wittenberg (31. October 1517) anschlug und hierdurch das große Reformationswerk begründete.

¹⁾ Bei der Ausarbeitung des vorliegenden Aufsatzes wurden als Quellen benützt: J. Helbig, Beiträge zur Geschichte der Stadt und des Bezirkes Friedland, Dr. A. Tobias, Beiträge zur Geschichte der evangelisch-lutherischen Lehre und deren Diener in den Herrschaften Reichenberg, Friedland, Grafenstein etc., Dr. F. G. Herrmann, Geschichte von Reichenberg, Dr. S. Hallwich, Reichenberg und Umgebung, ferner die geschichtlichen Werke der bekannten Geschichtschreiber: A. Hoffmann und Ch. Peischeck, die Mittheilungen des nordböhm. Excursions-Clubs (Jahrg. 18), die umfangreichen ortsgeschichtlichen Aufzeichnungen des Verfassers und mehrere andere gedruckte Werke und handschriftliche Aufsätze.

Die Reformation fand gleich in der ersten Zeit hier willkommene Aufnahme. Zittau nahm bereits im Jahre 1521 die evangelische Lehre an, und der Zittauer Magister Laurentius Heidenreich verkündete fortan das Evangelium frei und deutsch von der Kanzel und spendete auch das hl. Abendmahl unter beiderlei Gestalten. Bald nachher fielen auch die Städte Görlitz und Lauban vom katholischen Glauben ab. Am 25. April 1525 that der Erzpriester von Seidenberg (Andreas Chluffhaan?) in Gemeinschaft mit den damaligen Erzpriestern von Görlitz und Reichenbach den entscheidenden Schritt, entzog sich der Gerichtsbarkeit des Bischofs von Meißen und sagte sich von dem Verbande mit dem bischöflichen Stuhle los. Der Bischof von Meißen selbst folgte erst im Jahre 1581. Nach dem Übertritte der Geistlichkeit der Lausitzer Sechsstädte zum lutherischen Glauben breitete sich die neue Lehre alsbald in der Friedländer und nachher auch in der Reichenberger Gegend aus. Eine Bevölkerung, welche hundert Jahre früher der römischen Kirche die beharrliche Treue gegenüber der hufitischen Lehre bewahrt hatte, wandte sich freiwillig und verhältnismäßig schnell der Lehre Luthers zu. Die Besitzer der Herrschaften Friedland, Reichenberg und Grafenstein ließen die Ausbreitung der Reformation auf ihren Gebieten ungestört zu. Still und ruhig, ohne Widerstand, konnte sie wurzeln und bald war das Lutherthum überall herrschend geworden. Man begnügte sich anfangs gern damit, nach dem deutschen Bibelspruche eine deutsche Predigt zu hören und den Kelch beim hl. Abendmahle zu empfangen. Viele Jahrzehnte noch blieben einzelne katholische Kirchengebräuche unangetastet; man unterließ vorerst die bisher gebräuchlichen Übungen des Fastens, Wallfahrens zc., ehe man dieselben als mit dem Evangelium nach Luthers Auslegung nicht übereinstimmend, gänzlich abschaffte. „Im Bewußtsein des Volkes war die Annahme der Reformation noch keine Lossagung von der römischen Kirche, sondern lediglich die Aneignung des freien Gebrauches des göttlichen Wortes und des Kelches beim hl. Abendmahle. Wenn daher Kaiser Ferdinand I. seinen Mandaten von 1526 und 1536, in denen die Oberlausitz wegen ihres Abfalles von der römischen Kirche mit kaiserlicher Unnade und mit Strafen an Leib und Leben bedroht wurde, hätte Nachdruck geben können, woran ihn jedoch fortwährende Kriege hinderten, wenn ferner die Sechsstädte sich nicht so fest und einstimmig für Luthers Sache entschieden hätten, und wenn endlich nicht die Herren von Biberstein (auch Friedland und Reichenberg) sich duldsam gegen dieselbe bewiesen hätten, so würde es kaum schwer gehalten haben, sie nach ihrem Eingange in die Herrschaft Friedland-Reichenberg-Seidenberg zu ersticken. Erst mit dem Passauer Vertrage (1552) und dem Augsburger Religionsfrieden (1555) darf man in der Oberlausitz und also auch in unserer Gegend die Reformation als fest begründet ansehen.“ Der letzte Besitzer der Herrschaft Friedland-Reichenberg aus dem Geschlechte der Freiherren von Biberstein: Christoph mit Namen, trat im Jahre 1551 — kurze Zeit vor seinem Tode — durch Vermittlung des Sorauer Superintendenten Magister Joachim Belitz zur evangelischen Lehre über. Die den Herren von Biberstein im Besitze der Herrschaften Friedland und Reichenberg nachfolgenden Freiherren von Rädern waren sehr eifrige Anhänger und Förderer des Protestantismus; sie erbauten

auf ihren Gütern neue Kirchen, so in Neustadt, Neundorf und Habendorf und stellten daselbst lutherische Seelsorger an. In die Zeit der Regierung des ersten Besitzers aus diesem Geschlechte fällt ein Versuch des Erzherzogs Ferdinand, die nicht confirmierten, verehelichten und von der geistlichen Obrigkeit nicht eingesetzten, d. h. vom Prager Erzbisthum nicht jurisdictionierten Prediger abzuschaffen und durch katholische und confirmierte Priester zu ersetzen. Einen praktischen Erfolg hatte diese vom 28. Juni 1563 datierte Verfügung nicht.

Der bedeutendste Sprosse aus dem Adelsgeschlechte der Freiherren von Rädern, Ritter Melchior, nahm an der Regelung der kirchlichen Verhältnisse auf seinen Besitzungen persönlichen Antheil. Gleich beim Antritte seiner Regierung berief er die Pastoren der Herrschaften Friedland, Reichenberg und Seidenberg zu sich, um mit ihnen die Religionsangelegenheiten auf seinen Herrschaften zu berathen. Da wurde bestimmt, daß alle Pastoren der Gleichförmigkeit wegen die dem Kaiser Karl V. auf dem Reichstage zu Augsburg überreichte Augsburger Confession zur Richtschnur nehmen und nach dieser das Volk in Glauben und Sitten unterweisen sollten. Für sämtliche Pastoren der genannten Herrschaften wurden im Jahre 1584 in Friedland zwei feststehende Synoden (Versammlungen) eingerichtet. Diese Synodalversammlungen, zu denen auch auswärtige Geistliche Einladungen erhielten, wurden nachher regelmäßig im Frühjahr und Herbst eines jeden Jahres im Friedländer Pfarrhause veranstaltet; der ersten Synode am 16. November 1584 wohnte auch der gelehrte Prädicant Mag. Johann Vogel aus Zittau bei. Die Verhandlungen auf den Synoden waren hauptsächlich Besprechungen über die Hauptartikel der evangelisch-lutherischen Lehre und Unterredungen, Colloquien, Circularpredigten, sowie Prüfungen neu anzustellender Geistlicher. Die Thesen der Verhandlungen wurden gedruckt, theils in Wittenberg, theils in Zittau und Görlitz. Ein gedrucktes Programm einer in Friedland abgehaltenen Synode lautet: „Aphorismorum theologicorum in August. Conf. diss. II. de peccato. In Conventu De Pastorum dioecesium Friedland, Reichenbergk et Seidenbergk, Autumnali, in Fraternali ac amicae syzugesos gratiam, proposita, Autore et Praeside M. Wolfgange Günthero. Pastore ac Superinten. Fridl. Respondente Andrea Heischio, Ecclesiae Reichenberg. Pastore: Görlicii Johannes Rhamba excedebat 1615.“ Das Programm ist gewidmet dem P. P. M. Joachim Pascha und dem Rector M. Melchior Gerlach in Zittau und handelt vom 2. und 19. Artikel der Augsburger Confession. — Melchior von Rädern nahm an den Synoden, die in ihrer nachmaligen Entwicklung unter dem Voritze des Friedländer Superintendenten abgehalten wurden, gern persönlich theil und bat und ermahnte die anwesenden Geistlichen dabei, „sie sollten ja in Gottesfurcht die ihnen anvertrauten Zuhörer mit einer gesunden Lehre und gutem Exempel erbauen.“

Im Jahre 1588 erhob Melchior von Rädern das Friedländer Pastorat zur Superintendentur und setzte den Magister Martin Nusler als Superintendenten der Rädern'schen Herrschaften ein, durch welchen er allen Pastoren den Befehl zugehen ließ, sich in Lehre und Predigt streng an die Schriften der Apostel und Propheten zu halten, die Augsburger

Confession zur Richtschnur zu nehmen und die sächsische Agende dem Gottesdienste zugrunde zu legen. Er trug ihm ferner auf, über Lehre und Wandel der Geistlichen seiner Herrschaften streng zu wachen, regelmäßige Kirchen- und Schulvisitationen zu halten, das Volk in den verschiedenen Kirchspielen im Katechismus und Gebet zu verhören und Kirchenrechnungen abzunehmen, wobei der Schlosshauptmann zugegen sein mußte.

Der Superintendentur zu Friedland unterstanden die Pfarrstationen: Arnsdorf, Bärnsdorf, Berzdorf, Bullendorf, Einsiedel, Friedersdorf, Heinersdorf, Kunnersdorf, LUSDorf, Neustadt, Raspenau, Reibersdorf, Reichenberg, Reinowitz, Röchlitz, Seidenberg, Schönwald, Ullersdorf, Weigsdorf, Wiese und Wittig. Somit war nun Friedland der Mittelpunkt für die kirchlichen Angelegenheiten der Friedland-Reichenberger Gegend geworden. Die in der Herrschaft Grafenstein damals bestehenden Pfarrstationen: Krazau, Grottau, Weißkirchen und Wegwalde unterstanden nicht der Friedländer Superintendentur; ebenso auch nicht die der Herrschaft Lämberg angehörige Pfarrstation Christophsgrund. Die Pfarrstation Langenbruck lag im Bereiche der Herrschaft Böhmisches-Micha.

Aus der Zeit, wo die Lehre Luthers in dieser Gegend allgemein verbreitet war, und das evangelische Bekenntnis ungestört ausgeübt werden konnte, sind der Gegenwart die Namen zahlreicher akatholischer Pfarrer (Pastoren und Prädicanten) bekannt geworden. Die Nachrichten über die ältesten in den genannten Pfarrorten angestellten reformierten Seelsorger fehlen fast durchgehend; auch in späteren Jahren macht sich manche Lücke fühlbar.

Die Reihe der Pastoren in Friedland eröffnet im Jahre 1550 Michael Dorn, welcher in den Jahren 1550, 1556 und 1561 verschiedene Realitäten-Kauf- und Verkaufsgeschäfte abschloß, also wohl schon vor dem Jahre 1550 als Seelsorger in Friedland bestellt war; 1568 wird er der „alte Pfarrer“ genannt. Dorn lebte noch 1569, in welchem Jahre seine Frau starb. Sein Nachfolger war Hans Foltelt (Feldel, Foltelt), welcher 1552 mit dem Prädicate „Ehm.“ und ausdrücklich als „Pfarrer in Friedland“ genannt wird. Im Jahre 1568 wurde M. Georg Möldner (öfter auch Mildner geschrieben) Pfarrer in Friedland; derselbe war unter dem Pastor Dorn Diacon gewesen, er starb 1588. Sein Nachfolger war Mag. Martin Ruffler, ein Abkömmling einer alten und reichen Friedländer Patricierfamilie. Ruffler hatte an der Universität zu Wittenberg studiert, war sodann Diacon in Friedland, wurde 1588 Pfarrer und erster Superintendent daselbst, verließ 1609 seine Vaterstadt und starb als erster Prediger zu Bunzlau in Schlesien im Jahre 1617. Mit Decret vom 4. Jänner 1610 wurde Gabriel Viertigell sen., ebenfalls ein geborener Friedländer, als Pfarrer in Friedland und als Superintendent der Herrschaften Friedland, Reichenberg und Seidenberg eingesetzt. Viertigell, welcher vorher Pfarrer in Raspenau gewesen war, bekleidete das Pfarramt Friedland bis zum Jahre 1614. Ihm folgte als Pfarrer und Superintendent Mag. Wolfgang Günther; geboren 1586 in Glashütte bei Pirna, hatte er seine theologischen Studien in den Jahren 1605 bis 1611 in Wittenberg absolviert, war vor seiner Versetzung nach Friedland

Pfarrer zu Mögeln bei Annaberg gewesen, exilierte 1624 aus Friedland, lebte bis 1627 in Zittau, wurde dann Pfarrer und Kircheninspector zu Spandau, legte 1631 dieses Amt nieder und starb am 19. Jänner 1636 als Pfarrer zu Herwigsdorf bei Zittau. Er hatte am 19. November 1618 die Tochter des Zittauer Primarius Joachim Pascha, Elisabeth, gehehlicht.

Als Diacone (Hilfsgeistliche) in Friedland werden genannt: 1551—1553 Paul Lantisch, Sohn des Friedländer Bürgermeisters Franz Lantisch, starb am 18. Mai 1562 als Pfarrer in Herwigsdorf bei Zittau; vor 1568: Mag. Georg Möldner, Diacon unter Pfarrer Dorn, nachher Pfarrer daselbst; 1568: Lazarus Dietrich aus Görlitz; vor 1576: Mag. David Viertigell, geboren in Friedland, wird am 15. Mai 1576 als Pfarrer in Raspenau genannt; vor 1588: Mag. Martin Ruffler, Diacon unter Pfarrer Möldner, nachher Pfarrer und Superintendent; 1588 und 1589 Mag. Abraham Cloßius (Klesel), Sohn des Friedländer Weißbäckers und Rathsmannes Christoph Klesel, war später Pfarrer in Weigsdorf, wo er 1618 gestorben sein soll; vor 1591: Gabriel Viertigell sen., Diacon unter Pfarrer Ruffler, dann Pfarrer in Raspenau, seit 1610 Pfarrer und Superintendent in Friedland; vor 1600: Mag. Johann Gaberle, ein geborener Friedländer, nachher (1600) Pfarrer in Rüppler, soll 1614 gestorben sein; vor 1619: Friedrich Ruffler, geboren in Friedland, ein jüngerer Bruder des Superintendenten Ruffler, starb als Diacon in Friedland; vor 1619: Mag. Friedrich Moritius (Moritz oder Mohr), war schon in einem nicht näher bestimmten Zeitpunkte (gewiß 1610, wahrscheinlich aber noch vor 1610 und vielleicht auch 1611) Pfarrer in Raspenau, wurde aus unbekannter Ursache unter dem Superintendenten Mag. Günther nach Friedland als Diacon versetzt und kam 1619 wieder als Pfarrer nach Raspenau; vor 1624: Josef Düring (Thuringus, Düringer) aus Wartenberg, welcher 1624 mit dem Superintendenten Günther in die Verbannung gieng, 1629 Pfarrer in Burkersdorf wurde und 1642 starb. Ohne nähere Zeitangabe werden außer den Genannten noch als Diacone in Friedland verzeichnet: Mag. Friedrich Haischer, der in Rüppler gestorben sein soll, David Gaberle, Mag. Jona, Mag. Georg Ferster und Bartholomäus Prätorius, der als Pfarrer in Ebersbach bei Görlitz starb.

Außer den vorstehend verzeichneten Pfarrern und Diaconen in Friedland sind aus dem Friedländer Herrschaftsgebiete noch folgende reformierte Geistliche bekannt: in Neustadt: 1607—1611 Georg Pyrus aus Zittau, der am 2. December 1607 in der neuerbauten Kirche die erste Predigt hielt; 1612 Michael Konradt (Conradt), der 1617 entlassen wurde, weil er bei der Communion Brantwein statt Wein gereicht hatte, und dessen Witwe Ursula später zu Bernstadt in der Oberlausitz starb; 1618 Caspar Crusius (Krause), welcher 1624 in die Verbannung gieng; in Arnsdorf: 1604 Friedrich Mücke aus Görlitz, der nach Troschendorf bei Görlitz zog; 1618 Paul Hartmann, Sohn des Reichenberger Pfarrers Johann Hartmann, kam 1622 von Arnsdorf nach Weißkirchen, wo er 1624 exilierte, und starb 1633 mit Weib und Kindern an der Pest in Lichtenberg bei Sächsisch-Reichenau;

vorher oder nachher Johann Hunelius (Hänel) aus Sommerfeld, war später Pastor in Meffersdorf und starb am 9. December 1637 als Cyulant zu Görlitz; 1624 Christian Stark, exilierte in diesem Jahre aus Arnsdorf; in Bärnsdorf: nach 1571 Paul Panicäus aus Znaim, später Pfarrer in Bellmannsdorf und 1599 Diaconus in Reichenbach; 1603 Brückner; 1629 Sebastian Hayasch; 1630 Johann Mai in Berzdorf; 1616 Johann Majus (Mai) aus Georgenthal, amtierte in dem genannten Jahre hier, ehelichte während seiner Amtsthätigkeit in Berzdorf am 13. October 1620 Elisabeth, die Tochter des Georgenthaler Pfarrers Schönfeld, kam nachher als Pfarrer nach Wiese, von wo er 1624 nach Seidenberg exilierte, hielt sich 1630 kurze Zeit in Bärnsdorf auf, wurde noch in dem letztgenannten Jahre Pfarrer in Weigsdorf und starb 1646; nachher Zacharias Andrae, welcher 1624 ins Exil gieng; in Bullendorf: um 1550 Caspar Teucher, vordem Pfarrer in Lichtenau bei Lauban, starb in Bullendorf; 1573 Donat Rickelmann; 1614 Georg Wandalus (Wendler), welcher 1624 exilierte; in Einsiedel: 1571 Wenzel Kemmel (auch Kemler geschrieben), dessen Witwe später in Görlitz starb; später Paul Bräuer (Breuer), welcher 1624 vertrieben wurde; in Heinersdorf: 1559 Josef Ethner (Ethingner), kam in diesem Jahre nach Lauban; 1575 Johann Aschius (Asch); 1584 (noch 1586) Tobias Sieber; 1620 Daniel Purschius (Porsche), der 1624 ausgewiesen wurde; in Kunnersdorf: 1541 Jakob Fischer, war auch in den Jahren 1580 und 1588 Pfarrer daselbst; 1576—1580 Andreas Milius; letztlich David Senftleben, ein Sohn des Reinowitzer Pfarrers Elias Senftleben, gieng 1624 in die Verbannung; in Lusdorf: 1554 Rosinus, 1575 Georg Jacobi; nachher Siegmund Hanisch, später Sebastian Roth, 1584 bis 1607 Christoph Baugner; letztlich Martin Crusius (Krause), exilierte 1624, kehrte 1626 wiederum zurück, wurde nachher abermals vertrieben und starb zu Marbach im Meißnischen; in Niederullersdorf: 1581 Johann Rothe, in dem genannten Jahre von Caspar von Eberhard dahin berufen, amtierte bis 1585; um 1609 Jakob Riedel aus Seidenberg, Sohn des dortigen Rathsherrn Paul Riedel, exilierte 1624 nach Seidenberg, wo er in seinem Hause lebte, wurde 1634 Pfarrer in Friedland, mußte jedoch bald wieder die Stadt verlassen und starb 1654 in Seidenberg im 76. Lebensjahre; in Raspenau: 1545 Johannes Whlandt; 1546 Melchior Knauth; 1549 Jakob Dornbach; 1551 Gregor Simon; 1554 Balthasar Ansforg; 1563 Johann Alianus; 1576 David Biertigel, vorher Diacon in Friedland; 1583 Zacharias Meäer (oder Mauermann) aus Görlitz; 1589 Mag. Burghard Genschedel; 1591 Gabriel Biertigel der Ältere, später Superintendent in Friedland; nach 1612 bis 1613 Gabriel Biertigel der Jüngere, Sohn des Vorgenannten; 1610 vielleicht auch noch 1611, dann wieder 1619 bis 1624 Friedrich Moritius (Moriz), vor 1619 Diacon in Friedland, exilierte 1624 aus Raspenau; in Schönwald: 1556—1571 Jakob Fischer, vorher, auch nachher Pfarrer in Kunnersdorf; 1574 Gregor Eckardt (Eckart), scheint 1576 gestorben zu sein, da seine Witwe Anna am

10. August d. J. einen Garten in Bärnsdorf kaufte; 1578 Nikolaus Dörfel, gieng von hier als Pfarrer nach Neudorf bei Tachau, wo er 1618 starb; 1582 Michael Hoffmann; 1587—1590 Johannes Fontanus (Brückner); 1601—1619 Gregor Erkeits (?), dessen Tochter sich nach Wildenau verheiratete; 1619—1624 Gabriel Biertigel der Jüngere, kam von Raspenau, exilierte 1624 nach Oppelsdorf in Sachsen; in Wiese: 1552 Johannes Judiceus, vorher Pfarrer in Türchau; 1601 David Benedictus, später Pfarrer in Wittig; 1608 Samuel Wilde; 1617 Paul Hiltmann; 1624 Johann Majus (Mai), vorher Pfarrer in Berzdorf, exilierte 1624; in Weigsdorf: Benedict Friederici, Markus Maurer, Hieronymus Göbel, Caspar Teicher (Teucher), später Pfarrer in Bullendorf; 1617 Abraham Clossius (Kiesel, Klüfel), geboren in Friedland, wo er 1588 bis 1589 Diacon war; nachher Jeremias Troppaniger (Tropan Nigrinus), vorher 1607, noch 1615 Kaplan in Reichenberg; 1630 Johann Mai, 1624 aus Wiese exiliert. Als Pfarrer im Friedländischen (unbekannt wo) wird auch Lorenz Frank genannt, der vertrieben eine Zeit lang in Wittenberg und Meissen lebte und schon bejährt als Pfarrer nach Bellmannsdorf kam.

Über die in der Reichenberger Gegend in der Reformationszeit angestellt gewesenen katholischen Geistlichen existieren spärlichere Nachrichten. Als der älteste evangelische Geistliche der Stadt Reichenberg wird Johann Pfeifer genannt; derselbe ehelichte im Jahre 1553 die Tochter des Bittauer Reformators Lorenz Heidenreich, Helena, welche, 1535 in Löwenberg geboren, bereits 1556 bei ihrem Bruder Johann in Küstrin starb. Als sein Nachfolger gilt Johann Hartmann aus Reichenberg, welcher 1553 bis 1569 Rector in Seidenberg war, 1569 als Pfarrer nach Reichenberg kam und 1572 Pfarrer in Türchau wurde, wo er 1584 starb. Aller Wahrscheinlichkeit nach war aber nach Johann Pfeifer Hans Hanisch, Pfarrer in Reichenberg, dessen Tochter Sarah (gestorben 1576) den Friedländer Pfarrer Mag. Georg Wölbner zum Ehegatten hatte. Seit dem Jahre 1571 erscheint Mag. Andreas Heischius (Heisch) von der Triebel als Pfarrer in Reichenberg; derselbe mußte im Mai 1624 — damals 83 Jahre alt — das Pfarramt abgeben und starb wenige Jahre nachher (1627 oder 1628), wahrscheinlich in Reichenberg, wo er mehrere Besitzthümer hatte. Von seinen Hilfsgeistlichen sind bekannt geworden: 1571 Paul Panicäus aus Znaim, nachher Pfarrer zu Bärnsdorf im Friedländischen; 1607 Jeremias Tropan Nigrinus (Tropan Niger) noch 1615 Kaplan und Hosprediger daselbst, nachher Pfarrer in Weigsdorf, wo er 1630 starb; letztlich Mag. Melchior Neumann aus Friedland. Letzterer war 1607 auf der Schule in Freiberg gewesen, wurde 1611 Eccles. (Kirchendiener, Diaconus) in Reichenberg, mußte im Mai des Jahres 1624 diese Stadt verlassen, kehrte am 15. Juni 1639 unter dem Schutze der Schweden als Pfarrer nach Reichenberg zurück, exilierte nachher noch mehrmals, letztlich im Jahre 1649 und starb am 24. November 1657 als Pfarrer in Rupper. In Krakau wird als erster lutherischer Seelsorger Mathäus Gryphius (Greif) genannt; geboren im April 1558 in Erfurt, war derselbe seit 1580 Hosprediger des Freiherrn Karl

von Wartenberg auf Kleinstal, kam 1535 als Pfarrer nach Kragau, verblieb daselbst bis 1587, wurde hierauf Pfarrer in Seidenberg, zog 1594 als Pastor-Substitut nach Reichenbach und starb 1624 in Luda. Seine unmittelbaren Nachfolger in Kragau sind nicht bekannt. Um das Jahr 1620 war Hennig Arndt, aus Sachsen gebürtig, in Kragau Pastor. Derselbe war vorher durch mehrere Jahre Pfarrer in Grottan. Im Jahre 1624 (am 3. Advent.) exilierte er von Kragau und wandte sich nach Marklissa, wo er als Pfarrer am 26. Febr. 1645 starb.

In Grottan war vor dem Jahre 1569 ein gewisser Marcellus evangelischer Seelenhirt. Derselbe war in dem genannten Jahre aber bereits gestorben, da damals Johann Kolberg (Collberger) als Pfarrer nach Grottan berufen wurde. Kolberg war in Schludena u als der Sohn des dortigen Bürgers Johann Kolberg geboren und am 25. November 1556 in Wittenberg zum Pfarramte in Taubenheim examiniert worden. Im Jahre 1565 erscheint er als Pfarrer zu Pantraz und Schönbad, woselbst er bis zur Übernahme des Grottauer Pfarramtes (1569) verblieb. Er starb aller Wahrscheinlichkeit nach in Grottan. Um das Jahr 1586 war Mag. Georg Grünwald (Grünwald) von Guben Pastor in Grottan. Von dessen Nachfolgern sind bekannt: 1610 Hennig Arndt, der 1620 nach Kragau zog und nach der Verbannung (1624) Geistlicher in Marklissa wurde, und Georg Lange, welcher 1624 exilierte, wahrscheinlich nach Görlitz, wo 1629 seine Tochter heiratete.

In Böhmischnicha, welches in Hinsicht auf die Schule gleichfalls dem Bezirke Reichenberg angehört, war 1622 Martin Fellmer Pastor, welcher 1624 in die Verbannung gieng.

In den Pfarrdörfern des dormaligen Reichenberger Bezirkes waren in der Reformationszeit gleichfalls lutherische Geistliche angestellt, so in Christophsgrund: 1618 Abraham Schurich (Schuricht) aus Ortrand, der sich am 24. April 1619 in Zittau mit Marie Riefling verheiratete, später als Pfarrer nach Markersdorf kam, dort aber vertrieben wurde, hierauf eine Zeit in Zittau lebte, nachher in Reichenau seinem kranken Bruder Valentin beistand und 1634 bis 1667 Pfarrer in Türchau war; nachher Jakob Bojemus, der 1621 bei der Hochzeit des Pfarrers Arndt in Kragau sein Dichtertalent bekundete; in Langenbrunn: Zacharias Peterwegen; in Köchlich: um 1600 Sartorius, Vater des Reinowitzer Pfarrers Basilius Sartorius; 1615 Dnuphrius Gerstmann (auch Berstmann geschrieben), welcher 1624 exilierte, nachher (1626, 1627) aber in seinem Hause in Reichenberg lebte; in Weißkirchen: 1622 Paul Hartmann, Sohn des Reichenberger Pfarrers Johann Hartmann, war vorerst Cantor in Seidenberg, kam 1618 als Pfarrer nach Arnsdorf bei Friedland, 1622 nach Weißkirchen und exilierte 1624 nach Lichtenberg, wo er am 12. September 1633 an der Pest starb; in Weßwalde: 1623 Nicolaus Abrode, gieng 1624 in die Verbannung, lebte dann in Sommerau, wo er 1625 starb und in Allersdorf sein Grab fand; in Wittig: vor 1613 David Benedict, der eine Tochter des Reichenauer Pastors Fleischmann zur Frau hatte; 1613 David Seidel aus Bunzlau in Schlesien, war 1612 Schulfollege in Zittau, kam 1613 nach Wittig und war 1619 bis

1633 Pfarrer in Türchau; 1619 Michael Leubner, exilierte 1624 nach Zittau, wo ihm 1632 die Frau und 1633 eine Tochter starb. Maffersdorf und Habendorf verwaltete als Filialen von Reichenberg in den Jahren 1607 bis 1615 der Reichenberger Kaplan Jeremias Troppan Nigrinus (Tropaneger). In der Nachbarschaft bestanden lutherische Pfarrstationen in Reichenau und in Reinowitz. In ersterem Orte war 1611 Andreas Kröll aus Meissen Pastor; derselbe starb 1619 und wurde am 21. November d. J. vor dem Altare der alten Pfarrkirche begraben. Sein Nachfolger war Anton Schwarzbach, der als Witwer am 28. Juni 1622 die Witwe seines Vorgängers — Katharina — heiratete und 1624 nach Zittau floh. In Reinowitz war um 1550 Joachim Schneider, der Sohn des Seidenberger Pfarrers Johann Schneider, evangelischer Seelenhirt. Um das Jahr 1600 lebte daselbst der Pastor Elias Seustleben, welcher 1619 starb. Dessen Nachfolger war Basilius Sartorius (Schneider); dieser gieng 1624 ins Exil.

Hiermit sind die Nachrichten über die zur Reformationszeit in der Friedland-Reichenberger Gegend angestellt gewesen evangelisch-lutherischen Pfarrer und Prädikanten erschöpft. Es wäre zu wünschen, daß vorliegende kurze Zusammenstellung der Ansporn zum Auffuchen weiterer Pastoren der Reformationszeit sein möchte.

Das Einkommen der lutherischen Prädikanten bestand nebst den Stolgebühren in einem gewissen Silberzinse und Getreide-Decem, der von den Pfarrgemeinden entrichtet wurde, und in dem Ertrage der Pfarrwidmuthen. Bei der Bewirtschaftung der letzteren erhielten die Geistlichen freiwillige Hilfeleistung von Seite der Eingepfarrten.

Das evangelische Glaubensbekenntnis konnte bis in das erste Drittel des 17. Jahrhunderts in der Gegend ungestört ausgeübt werden. Als aber Erzherzog Ferdinand von Steiermark nach dem Sturze des böhmischen Winterkönigs Friedrich V. von der Pfalz Herr und König von Böhmen geworden war, trat er an das protestantische böhmische Volk heran, um dieses wieder in den Schoß der katholischen Kirche zurückzuführen. Die protestantischen Bethäuser und Kirchen wurden geschlossen und die lutherischen Geistlichen vertrieben; dies war der Beginn der sogenannten Gegenreformation, welche in unserer Gegend im Jahre 1624 ins Werk gesetzt wurde. Die Wiedereinführung der katholischen Lehre vollzog sich keineswegs ruhig und ohne Erschütterung, sondern sie mußte zwangsweise vorgenommen werden. Die gänzliche Durchführung der Gegenreformation hinderte der folgende dreißigjährige Krieg. Unter dem Schutze der schwedischen Kriegsvölker wurden in vielen Pfarrorten neuerdings lutherische Geistliche angestellt, die freilich ihres Amtes nicht lange walten konnten und bald ihren Vorgängern ins Exil folgten. Genannt werden: 1627 Hans Hänel in Arnsdorf; 1629 Sebastian Hayash in Bärnsdorf; 1630 Johann Mai in Bärnsdorf; 1634 Jakob Kiedel in Friedland; David Haymann in Wiese; 1645 Mathias Schaller, ebenfalls in Wiese; 1645 Mag. Johann Kübel auf dem Schlosse in Grafenstein (derselbe wurde 1651 Pfarrer in Wertsdorf bei Zittau, wo er 1665 starb); 1649 Heinrich Bartsch in Neustadt; 1647—1649 Mag. Bartholo-

mäus Trautmann aus Greifenberg in Friedland (gestorben am 18. October 1684 als Pfarrer zu Rengersdorf); 1639—1640 und 1649 Melchior Neumann in Reichenberg. Nach Beendigung des dreißigjährigen Krieges und nach Entfernung der in der letzten Zeit zurückgekehrten und neuingesetzten Pastoren wurde die Gegenreformation eifrig fortgesetzt. In den Jahren 1651 und 1652 giengen sogenannte Befehrungscommissionen, bestehend aus Geistlichen, herrschaftlichen und kaiserlichen Beamten und Soldaten in alle Orte der Gegend, um deren Bewohner zur katholischen Kirche zu befehren. Jene, die den katholischen Glauben nicht annahmen, mußten die Heimat verlassen und in den angrenzenden Ländern, besonders in Sachsen und Schlesien, eine Zufluchtsstätte suchen. Wie damals das Herz Unzähliger geblutet haben mag, wohl niemand kann es sich der Wahrheit gemäß vorstellen und keine Feder kann es beschreiben! Viele verließen ihre Heimat, dabei immer an eine Wiederkehr in diese ihnen so lieb und theuer gewordene Stätte denkend. Allein vergeblich! Der Sieg des Katholicismus war nun ein entschiedener.

Einweiterer Beitrag zur Literatur über das Isergebirge.

Von L. Sturm (Hauptlehrer in Goldberg, Pr.-Schlesien).²

Im vorigen Jahrgange (1898) des Jahrbuches des Deutschen Gebirgsvereines für das Jeschken- und Isergebirge habe ich nachgewiesen, was die drei Zeitschriften der „Gebirgsfreund“, „Der Wanderer im Riesengebirge“ und „Das Riesengebirge in Wort und Bild“ seit ihrem Erscheinen über das Isergebirge veröffentlicht haben. Dabei gab ich das Versprechen, in diesem Jahre ein Verzeichnis der einzelnen Bücher zu bringen. Ich suche durch das Nachfolgende mein Versprechen einzulösen, bemerke aber ausdrücklich, dass an eine Vollkommenheit nicht gedacht werden kann. Namentlich fehlen mir die Schriften von der böhmischen Seite des Isergebirges.¹⁾ Aber immerhin ist dann durch die vorjährige und diesjährige Arbeit ein Versuch gemacht worden, einmal die Literatur über das Isergebirge zusammenzustellen. Erweiterungen und Vervollständigungen der beiden Arbeiten können jederzeit gemacht werden. Außer Betracht sind z. B. die zahlreichen Bücher geblieben, die neben dem Riesengebirge auch das Isergebirge behandeln; mein Augenmerk war mehr auf die selbständigen Schriften gerichtet. Hoffentlich sind die Freunde des Isergebirges mit dem Gebotenen zufrieden.

Dr. Adam, Sanitätsrath. Karte vom Curorte Flinsberg.

Derselbe: Notizen zur Frage von der relativen Immunität der Gebirgsbevölkerung gegen Lungenschwindsucht. 14 Seiten. Separat-Abdruck aus den Verhandlungen des 12. schlesischen Bädertages.

Derselbe: Prospect über den Curort Flinsberg. Gibt über Preis- und Wohnungsverhältnisse Auskunft.

¹⁾ Es wird an alle Mitglieder des Gebirgsvereines das freundliche Ersuchen gestellt, hier nicht angegebene Aufsätze und Werke über das Isergebirge dem Schriftleiter des Jahrbuches bekannt zu geben. Die Schriftl.

Derselbe: Der Curort Flinsberg im schlesischen Isergebirge, seine Lage und sein Klima. Auf Grund mehrjähriger Beobachtungen. 1880. 17 Seiten.

Inhalt: 1. Lage des Curortes. 2. Reinheit der Luft. 3. Ozonometer-Beobachtungen. 4. Feuchtigkeit der Luft. 5. Witterungsverhältnisse und Witterungsregeln. 6. Thermometerbeobachtungen. 7. Wetterregeln. 8. Temperaturprünge. 9. Mittlere Temperaturen. 10. Luftströmungen, locale und universelle. 11. Windrichtungen. 12. Salubrität und Mortalität.

Derselbe: Bad Flinsberg im schlesischen Isergebirge als klimatischer Curort. Friedeberg a. Du. 1874. In diesem Buche finden wir auf S. 52 und 53 folgende Literatur verzeichnet, die gewiss in unsere Arbeit hineingeht. 1572 und 1612. L. Turneiser: Von den kalten, warmen, mineralischen, metallischen Wassern. Lib. VII., cap. 44, pag. 331. — 1601. Caspar Schwenkfeld, stirpium et fossilium Silisiae catal. pag. 375. — 1667. Ephraim Ign. Nafso, Phoenix redivivus. — 1704. Hennelii ab Hennensfeld, Silosiographia. — 1779. J. Chr. Bergmann, Pastor in Bunzlau. „Gott im Wasser.“ — 1783. Kurze Nachricht von Flinsberg (Manuscript) und 1787. Von dem Anbau des Queiskreises vom Oberpfarrer Joh. Chr. Fritzsche in Messersdorf. — 1796. Mogalla, Briefe über die Bäder zu Warmbrunn und Flinsberg. — 1813. Dr. Georgy in Kausch: Memorabilien der Heilkunde. — 1827. Dr. Junge in den schlesischen Provinzialblättern (April). — 1832. Dr. E. Osann, Darstellung der bekannten Heilquellen, 2. Theil, S. 357. — 1862. Dr. Junge, Neuere Nachrichten über Flinsberg. — 1872 und 73. Dr. Adam, Skizze über Flinsberg, seine Heilquellen und ihre Wirkungen. — 1873. Dr. Deutsch, Schlesiens Heilquellen und Curorte.

Derselbe: Eine zweitägige Wanderung von Bad Flinsberg in den südlichen Bereich des Isergebirges. Vortrag, gehalten in der Riesengebirgs-Vereins-Section Friedeberg im Winter 1885—1886. Separat-Abdruck aus den Mittheilungen des Deutschen Gebirgsvereines für das Jeschken- und Isergebirge zu Reichenberg in Böhmen.

Derselbe: Herbstwetter zu Herbstfrischen im Bereich des schlesischen Gebirges. Vortrag auf dem 26. schlesischen Bädertage zu Breslau am 9. Dec. 1897. Separat-Abdruck aus: „Der 26. schlesische Bädertag. Heinerz 1898. 16 Seiten. — Außerordentlich wichtig und lehrreich.

Derselbe: Aus dem Isergebirge. Separat-Abdruck aus dem Jahrbuch des Deutschen Gebirgsvereines für das Jeschken- und Isergebirge. V. Jahrgang 1895. 12 Seiten.

Bergemann, J. G. Beschreibung und Geschichte der alten Burgfeste Greiffenstein. Bunzlau 1832. 364 Seiten. Inhalt: 1. Des Greiffensteins Lage und Aussicht. 2. Geschichte der Burgfeste Greiffenstein und ihrer Besitzer. 3. Sagen vom Greiffenstein (der Vogel Greif — die Ahnfrau — Gottsche oder der Urahn des hochreichsgräflichen Hauses von Schaffgotsch). Den Schluss bildet ein Verzeichnis der Subscribenten. — Derselbe: Flinsberg und seine Heilquellen. Liegnitz 1827. 262 S. — Derselbe: Beschreibung und Geschichte der Stadt Friedeberg a. Du. Pirichberg 1829. 712 S. — Blätter zur Erinnerung an die Heilquelle zu Flinsberg (5 lithogr. Ans., 1 lithogr. Karte der Umgebung, $\frac{3}{4}$ Bogen Text). Glogau 1834, quer gr. 8°.

Friedeberg am Queis und Umgebung. — Enthält 1. Kleinere Spaziergänge. 2. Mehrstündige Ausflüge. 3. Halbtagsausflüge. 4. Größere Tagesausflüge zu Wagen. — Rundschau vom Hochstein. Preis 15 Pf.

Jahrbuch des Deutschen Gebirgsvereines für das Jeschken- und Fsergebirge, geleitet von Franz Hübler, Professor an der Staatsmittelschule in Reichenberg.

I. Jahrgang 1891. 1. Über die Ausrüstung des Fußwanderers und Bergsteigers im Mittel- und Hochgebirge. 2. Eine Reise in das Fsergebirge und die umliegenden Gegenden Böhmens und Schlesiens im Jahre 1796. Beide von Professor Hübler. 3. Aus alten Tagen. 4. Gesamtansicht des Fsergebirges (Titelbild). 5. Bericht über die Generalversammlung einschließlich die Berichte der Ortsgruppen. 6. Unsere Feriencolonien von Jos. Beuer. 7. Unsere Postkarten von demselben. — II. Jahrgang 1892. 1. Vorrede. 2. Ein Ausflug ins Fsergebirge im Jahre 1845 (Reise Skizze von G. Straube) von Prof. Fr. Hübler. 3. Aus dem Fsergebirge von Dr. Adam. 4. Rückzahl Handschuh von Jos. Matouschek. 5. Unsere Bilder von Prof. Fr. Hübler. 6. Jahresbericht und Berichte der Ortsgruppen. 7. Unsere Feriencolonien von Jos. Beuer. III. Jahrgang 1893. 1. Über die Entwicklung des Naturgefühls von Prof. Fr. Hübler. 2. Das Treffen bei Reichenberg am 21. April 1757 von demselben. 3. Unsere Bilder von demselben. 4. Touristische Streifzüge durch das Fsergebirge von Jos. Matouschek. 5. Vergessene Ortsbezeichnungen im Fsergebirge von Adalbert Bohl. 6. Volksfagen aus dem Fsergebirge von Ag. F. Thätigkeitsberichte. 8. Unsere Feriencolonien von Jos. Beuer. 9. Mitgliederverzeichnis. — IV. Jahrgang 1894. 1. Der Deutsche Gebirgsverein für das Jeschken- und Fsergebirge. Ein Rückblick auf dessen zehnjährige Thätigkeit von Prof. Fr. Hübler. 2. Ein Bürgerschaft im Fsergebirge von Professor Curt Floercke (Marburg). 3. Von der Tafelfichte von Jos. Matouschek. 4. Ein Beitrag zur Würdigung des Fsergebirges von Jos. Stelzig, ehem. Oberlehrer (Weißbach). 5. Unsere Bilder von Jos. Matouschek. 6. Hörnerschlittensfahrt im Fsergebirge von Dr. Adam. 7. Vorfrühling im Fsergebirge von Gust. Leutelt, Oberlehrer (Josessthal). 8. Volksthümliche Ortsbezeichnungen im Fsergebirge von Adalbert Bohl (Wurzelsdorf). 9. Volksfagen aus dem Fsergebirge, gesammelt und bearbeitet von Ag. II. Theil. 10. Unser Jeschken von Prof. Fr. Hübler. 11. Bericht über die 10. Hauptversammlung des Deutschen Gebirgsvereines. 12. Unsere Feriencolonien von Jos. Beuer. 13. Touristische Mittheilungen. 14. Bücherverzeichnis. — V. Jahrgang 1895. 1. Kritische Streifzüge durch das Fser- und Jeschken- (Laufiger)-Gebirge von Prof. Fr. Hübler. 2. Vom hohen Fserkamme von Dr. med. Friedrich Apollo Meißner (Leipzig). 3. Der Hüttenpater, ein Lebensbild aus dem Fsergebirge. Mit einer Abbildung. Von Leopold Riedel (Reinowitz). 4. Aus dem Fsergebirge von Dr. Adam (Flinsberg). 5. Am Waldessaume von Gust. Leutelt (Josessthal). 6. Die Sagen von den Tappern von Adalbert Bohl (Wurzelsdorf). 7. Wie Sagen entstehen von demselben. 8. Sprichwörter und Redensarten im Fsergebirge. Aus dem Volksmunde gesammelt von demselben. 9. Auf der Reichenberg-Gablonz-

Tanunwalder Bahn. Mit Abbildungen von Prof. Fr. Hübler. 10. Beiträge zur Flora des Jeschkengebirges von Jos. Taubmann. 11. Bericht über die 11. Hauptversammlung. 12. Unsere Feriencolonien 1894 von Jos. Beuer. 13. Rundschau von der Tafelfichte. 14. Allgemeines. — VI. Jahrgang 1896. 1. Markierungsarbeiten im Jeschken- und Fsergebirge von Jos. Matouschek. 2. Tafelfichte und Hinterberg von Dr. med. Fr. A. Meißner (Leipzig). 3. Frühling im Fsergebirge von Gust. Leutelt (Josessthal). 4. Vom Reitstein von Jos. Matouschek. 5. Die Kamnitzer Fichte von Leop. Riedel (Reinowitz). 6. Sprachliches aus dem Fsergebirge von L. Sturm (Goldberg). 7. Bastlöfereime aus dem Gebiete des Fser- und Jeschkengebirges von Prof. Fr. Hübler. 8. Ein Rückblick in vergangene Zeiten von Jos. Stelzig, Oberlehrer (Weißbach). 9. Märchen und Schnurren aus dem Fsergebirge von Adalbert Bohl. 10. Beiträge zur Flora des Jeschkengebirges von A. Taubmann. 11. Volksmärchen und Sagen aus Nordböhmen von demselben. 12. Der Teufelsstein am Jeschken von demselben. 13. An die Polzenquellen von demselben. 14. Bericht über die 12. Hauptversammlung. 15. Unsere Feriencolonien 1895 von Jos. Beuer. 10. Hoffmanns Riesengebirgs-Rucksack. — VII. Jahrgang 1897. 1. Das Fsergebirge mit einer Fluss- und Gebirgskarte von Fr. Hübler. 2. Vom Kemnitz- und Zadenkammer von Dr. med. Fr. A. Meißner (Leipzig). 3. Jeschkenbilder aus alter und neuer Zeit von A. Taubmann. 4. Sommer im Fsergebirge von G. Leutelt. 5. Das ländliche Wohnhaus im Fser- und Jeschkengebirge (mit Abbildungen und Grundrissen) von Fr. Hübler. 6. Josessthal und Umgebung von Heinr. Zentner. 7. Tschernhausen, das Heim der Reichenberger Knaben-Feriencolonien (mit einer Abbildung) von Jos. Schubert. 8. Aus der Heimat von L. Sturm. 9. Der Alte vom Berge, eine Sage vom Gickelsberge von J. Thum. 10. Markierungsarbeiten im Jeschkengebirge (mit 2 Abbildungen) von Jos. Matouschek. 11. Bericht über die 13. Hauptversammlung. 12. Unsere Feriencolonien 1896 (nach zehnjährigem Bestande) von Jos. Beuer. 13. Adalbert Bohl (ein Nachruf). 14. Verschiedenes. — VIII. Jahrgang 1898. 1. Der geologische Bau des Fsergebirges von Fr. Hübler. 2. Am hohen Fserkamme von Jos. Matouschek (mit 6 Bildern). 3. Wolfgangskapelle und Wolfgangbrunnen auf dem Kemnitzkamme von Fr. Ap. Meißner. 4. Die Sage vom Trauersteg in geschichtlicher Beleuchtung von Jul. Helbig. 5. Über die Literatur des Fsergebirges von L. Sturm. 6. Das deutsche Volk im Jeschkengebirge von A. Taubmann. 7. Aus Alt-Reichenberg von Fr. Hübler (mit 3 Abbildungen). 8. Beiträge zur Flora des Jeschkengebirges von A. Taubmann. 9. Auszählreime aus dem Fser- und Jeschkengebirge von Fr. Hübler. 10. Volksmärchen und Sagen aus dem Volksmunde gesammelt von A. Taubmann. 11. Der tschechische Name von Reichenberg ist deutschen Ursprungs von Fr. Hübler. 12. Bericht über die 14. Hauptversammlung. 13. Unsere Feriencolonien 1897 von Jos. Beuer. 14. Anhang.

„Mittheilungen aus dem Vereine der Naturfreunde in Reichenberg“: 9. Jahrgang, 1878: Anton Schmidt, Lehrer: Flora der Umgebung Reichenbergs. 40 Seiten. Von demselben: Verzeichnis der in der Umgebung Reichenbergs beobachteten Vögel. 4 Seiten. — 10. Jahr-

gang, 1879: Leopold Wagnauer: Beiträge zur Kenntnis der Wasserarmut im Jeschkengebirge und des Wasserreichthums im Isergebirge. 26 Seiten. — A. Schmidt: Sonderheft zu 1879: Wilhelm Siegmund Studie über die Brand- und Rostpilze der Umgebung Reichenbergs. — Ergänzungen zur Flora Reichenbergs. 1 Seite. — 11. Jahrgang, 1880: Beiträge zur ältesten Ortskunde der Herrschaften Reichenberg, Grafenstein und Lämberg von P. A. Hoffmann. 46 Seiten. — 12. Jahrgang, 1881: Mittheilungen zur Kenntnis über das Leben der Thiere in unserer nächsten Umgebung von L. Wagnauer. 17 Seiten. — 14. Jahrgang, 1883: A. Schmidt: Einige gefürchtete und verabscheute Thiere unserer Heimat. 14 Seiten.

Klose, J. G. Sigism.: Bei der öffentl. Feier des 50 jähr. Kirchenfestes der verbundenen Gemeinden Giehren, Querbach, Kroszdorf, Greiffenthal, Regensberg und Steine. Bunzlau 1792, 50 S.

Kramer, Rich.: Ins Isergebirge. Mit Einschaltungen von Dr. Adam. Flinsberg. Hirschberg 1888. Sonderabdruck aus dem Wanderer im Riesengebirge. 12 Seiten.

Luge, J. G.: Chronik der Stadt Greiffenberg in Schlesien. Greiffenberg 1861. 476 S.

G. Korschelt: Führer durch Zittau und Umgebung und das sächsisch-böhmische Grenzgebirge. Mit 11 Übersichts- und Specialkarten, einem Panorama der Lausitzer Gebirgskette und einem Stadtplan. II. Auflage 1894, Zittau, Verlag Pahl (A. Haase). 110 Seiten. Inhalt: 1. Kurzer Führer. 2. Kurze Geschichte der Stadt. 3. Gang durch die Stadt und nächste Umgebung. 4. Partien (32) in die Umgebung Zittaus und das sächsisch-böhmische Grenzgebirge.

Franz Hübler, k. k. Professor: Über die sogenannten Opfersteine des Isergebirges. Eine archäologisch-geologische Untersuchung. Mit 11 Steintafeln (die Finkensteine bei Morchenstern. Kessel auf dem Finkensteine. Gipfel des Drachensteines. Mulden des Drachensteines. Der Brummstein. Der Kesselstein bei Katharinberg. Mulden am Judenhause. Teufelsitz am Schwarzenberge. Muldenbildung. Germanischer Opferstein. Keltischer Opferstein). Sonderabdruck aus den Mittheilungen des Vereines der Naturfreunde in Reichenberg 1881. Reichenberg 1882. 54. S. Jetzt vergriffen. — Es wird hier der wissenschaftliche Nachweis erbracht, daß die sogenannten „Opfersteine“ des Isergebirges nicht von Menschenhand herrühren, sondern „Gebilde“ der Natur sind, entstanden durch Wasser, Luft, Kälte und Verwitterung.

Derselbe: Führer durch Reichenberg und Umgebung (Iser- und Jeschkengebirge), herausgegeben vom Vereine der Naturfreunde von Reichenberg. Mit einer Karte 1:75.000, und dem Plane von Reichenberg. Reichenberg 1883, Verlag von Jannasch und Schöpfer. 350 S. (Karte und Buch gegenwärtig vergriffen. In diesem Jahre erscheint beides in neuer Auflage, herausgegeben vom Gebirgsvereine). Inhalt: Lage und Gebirge. Gewässer. Klima. Boden- und Kulturverhältnisse. Pflanzen- und Thierreich. Bevölkerung. Geschichte. Zur Kunstgeschichte von Reichenberg und Umgebung. Die Industrie Reichenbergs und seiner Umgebung. Topographie Reichenbergs. Spaziergänge. Ausflüge auf einen halben Tag. Tagespartien. Partien außerhalb des Jeschen-Iser-

gebirges gelegen. Bisher das ausführlichste Reisehandbuch über beide Gebirge.

Maschek, Friedrich: Geschichten aus dem Isergebirge. Unter Mitwirkung von heimischen Schriftstellern. Reichenberg 1888. Verlag von J. Fritsche. 92 S. Die Broschüre enthält folgende 6 Geschichten: 1. Der Stiefsohn. 2. Der arme Georg. 3. Der Glaschleifer. 4. Schau, trau, wem. 5. Wenn das Herz am Gelde hängt. 6. Die Johannisstreu. — Diesen Geschichten liegen Erlebnisse von Personen aus dem Isergebirge zu Grunde. In ihnen werden Sitten und Gebräuche, Lebensart der Bewohner, ihr Ringen und Kämpfen, die Genden und Wohnstätten wahrheitsgetreu geschildert. Es werden uns hier keine Idealmenschen vorgeführt, wie sie die Phantasie erfindet, sondern wirkliche Menschen, wie sie im Leben mit ihren Tugenden und Leidenschaften vorkommen.

Derselbe: Illustrierter Führer durch die Bäder und Sommerfrischen des Isergebirges. Mit 19 Bildern, 2 Ansichtspanoramen und 1 Karte. Reichenberg 1896, Verlag Herzabeck & Co. 135 S. Inhalt: Bad Flinsberg, Schwarzbach, Liebwerda, Sauerbrunn und Bad Waffersdorf, Wasserheilanstalt Schlag, Bad Karlsberg, Wurzelzdorf, Bad und Kaltwasserheilanstalt Ketten, Bad Oppelsdorf.

Ferdinand Thomas: Tannwald und Umgebung. Reichenberg, Schöpfer'sche Buchhandlung, 1887. 36 S. Inhalt: 1. Tannwald. 2. Spaziergänge in der Umgebung von Unter-Tannwald. 3. Kürzere Ausflüge von Unter-Tannwald. 4. Personalien von Tannwald. 5. Reisetagebuch.

Derselbe: Bilder aus Nordböhmen. Tannwald 1888. Selbstverlag des Herausgebers. Preis 50 kr. 48 S. Mit 16 Abbildungen. Inhalt: 1. Abth. Reichenberg, Gablonz, Tannwald, Liebwerda und Friedland, Kragau, Gabel, Wartenberg und Nisch, Böhm.-Aicha, Liebenau und Reichenau. 2. Abth. Leipa, Niemes, Reichstadt, Schwoifa, Birgstein und Kottowitz, Zwickau, Haida, Politz, der Großteich bei Hirschberg.

Adolf Lilie, Bürgerschullehrer (unter Mitwirkung der Bezirkslehrerschaft und vieler Förderer des Unternehmens): Der politische Bezirk Gablonz. Eine Heimatskunde für Schule und Haus, II. Auflage. Mit 134 Bildern, einer meteorologischen Karte und einer Karte des Bezirkes. Herausgegeben vom Gablonz-Tannwalder Lehrerverein Pr. 3 fl. Gablonz. Verlag des Gablonz-Tannwalder Lehrervereines. Commission H. Köhler in Gablonz 1895. Inhalt: A. Allgemeiner Theil. 1. Lage, Größe, Grenzen. 2. Bodengestaltung. 3. Gewässer. 4. Geologische Skizze des Gablonzer Bezirkes. 5. Flora und Fauna. 6. Naturproducte. 7. Geschichte der Herrschaften. 8. Wichtige Ereignisse. 9. Anlage und Bauart der Häuser. 10. Religiöse und kirchliche Verhältnisse. 11. Schulverhältnisse. 12. Bildungsbestrebungen. 13. Nationale und politische Verhältnisse. 14. Gesundheitliche Verhältnisse. 15. Industrie und Handel. 16. Mittel zur Hebung des Handels und des Verkehrs. 17. Klimatische Verhältnisse. 18. Sitten, Gebräuche, Tracht, Mundart, Aberglauben. 19. Verwaltung, Behörden. — B. Besonderer Theil, behandelt die politischen Gemeinden des Bezirkes a) von Gablonz: Gablonz, Proschwitz, Reinowitz, Grünwald, Johannesberg, Josefthal, Marzdorf, Wiesenthal, Neudorf, Labau, Marschowitz, Dalleschitz, Puletschnei, Reichenau, Rukan, Radel; b) von Tannwald: Tannwald, Morchenstern, Antoni-

wald, Albrechtsdorf, Dessenorf, Polaun, Prschichowitz und Schumburg a. D. — Ein gründliches Werk.

Franz Stecker: Gablonz a. N. und die Reichenberg-Gablonzer Bahn, mit einer Bahnkarte. Gablonz, Verlag Hermann Köppler. 52 S. Inhalt: A. Geschichtliches, Handel und Industrie. B. Die Reichenberg-Gablonzer Bahn. C. Gablonz und Umgebung.

Gustav Adolph und Adolph Bengler: 300 Ausflüge von Gablonz a. N. unter besonderer Berücksichtigung des Fsergebirges. 41 S. Verlag Hermann Köppler, Gablonz.

Meißcheider, A.: Waldmärchen aus dem Fsergebirge, Drama für Kindekreise. Dieselbe: Eine Reise nach Flinsberg vor 50 Jahren. Siehe: Kirchliches Wochenblatt für Schlesien und die Oberlausitz. 1893. Nr. 46—50.

Neugebauer, Herm.: Das Fsergebirge und insbesondere der Curort Flinsberg in demselben. Für Curgäste und Touristen. Mit Karte des Fsergebirges und Plan von Flinsberg. 4. vermehrte Auflage. Görlitz 1893. Verlag von Ottomar Bierling Nachfolger. Preis 1.50 M. Inhalt: 1. Abth. Das Fsergebirge. 1. Allgemeine Übersicht. 2. Theile des Fsergebirges. 3. Haupt- und Flussthäger des Fsergebirges. 4. Wasserfälle des Fsergebirges. 5. Hochmoore des Fsergebirges. 6. Klima des Fsergebirges. 7. Vegetation des Fsergebirges. 8. Willebende Thiere des Fsergebirges. 9. Mineralogisches über das Fsergebirge. 10. Mineralquellen des Fsergebirges. 11. Industrie des Fsergebirges. Die Sagen, die Bewohner. — 2. Abth. 1. Der Ort Flinsberg. 2. Der Curort Flinsberg. 3. Spaziergänge und Partien. A. Kürzere Ausflüge: Hasenberg, Schwarzbachthal, Wilhelmshöhe, Germania, Steinbachthal, Steinbachschlucht, Dorfbachschlucht mit „Am Waldsaum“, Kaiserstuhl, Rübzahl's Lust, Wiener Garten, Schön's Destillation, Ullersdorfer Brauerei, Friedrichshöhe, Grüner Hirt, Forsthaus im Walde, Wilhelmshöhe im Schwarzbach, Messersdorf, Geierstein, Kesselschloß—Jägerstieg, Flinsberger Rammhäuser—Fser—Victoriahöhe, Fser-Colonie, Karlsthaler Glashütte, Wilhelmshöhe—Klein-Fser, Tannenbergl, Heufuder—Tafelsichte—Weißbach, Treppel—Kemnitzberg, Friedeberg—Greiffenstein, Grüne Koppe—Weiße Steinrücke—Abendburg. — B. Weitere Ausflüge: Hochstein—Josephinenhütte—Zackelfall, Buchberg, Schwarze Desse, Karlsthal—Hoffnungsthal—Wurzelsdorf—Mummelfall—Pantsche und Elbfall—Elbgrund—Spindelmühle—Fserthal—Kochlitz. — C. Partien zu Wagen oder mit der Eisenbahn: Tzocha, Friedland, Bibersteine, Hirschberger Thal—Riesengebirge—Petersdorf—Schreiberhau—Josephinenhütte—Hermisdorf—Pynast—Warmbrunn—Reichenberg, südwestliche und südliche Thäler des Fsergebirges, Zittau und Umgebung—Jonsdorfer Mühlsteinbrücke—Hochwald, das Queisthal aufwärts. Literatur des Curortes, Anhang, Übersicht der Spaziergänge und Partien in und um Flinsberg, Spaziergänge und Partien in und um Schwarzbach, Spaziergänge und Partien von Friedeberg aus, Partien von Greiffenberg aus, in dessen nähere und weitere Umgebung. — Diese Schrift ist ein Reisehandbuch für das Fsergebirge.

Neustadt und Umgebung. Herausgegeben zur Erinnerung an die Eröffnung des Aussichtsturmes auf der Tafelsichte am 21. August

1892. Selbstverlag des Anpflanzungs- und Verschönerungs-Vereines. 11 S. Das Titelblatt trägt das Stadtwappen von Neustadt. In aller Kürze werden folgende Abschnitte behandelt: 1. Die Tafelsichte, mit Abbildung von Neustadt. 2. Geschichtliches. 3. Statistisches. 4. Die Reise nach Neustadt. 5. Gasthöfe. 6. Fahrgelegenheiten. 7. Post- und Telegraphenamt. 8. Badeanstalt. 9. Theater. 10. Feste. 11. Sehenswürdigkeiten. 12. Vereinsleben. 13. Umgebung (Promenaden, Spaziertouren, Ausflüge, Aussichtspunkte).

Poleck, Dr. Th.: Professor an der Universität zu Breslau. Chemische Analyse des Ober-Brunnens zu Flinsberg in Schlesien. Breslau 1883. Marusche und Berendt, 16 S.

Pröll, Karl: Aus dem Fsergebirge. Westermanns Monatshefte 1890.

Rudeck, Eugen: Edgar vom Fhyns. Ein Sang aus der Ritterzeit. Berlin 1887. Verlag von Oskar Parrizius. Ich wiederhole hier, was ich nach dem Erscheinen des Werkes im Jahre 1887 in Nr. 98 des Boten aus dem Queisthale geschrieben habe: Edgar vom Fhyns ist ein Sang aus der Ritterzeit, der aus 5 Theilen besteht. Der 1. Theil enthält 4 Stücke: 1. Die Waldschlacht. 2. Die Königstochter. 3. Der Hofnarr. 4. Die Befreiung. — Der 2. Theil enthält 4 Stücke: 1. Edingar der Edle. 2. Eddo der Page. 3. Der Königsohn. 4. Der heilige Gral. — Der 3. Theil enthält 3 Stücke: 1. Der Wettkampf. 2. Aberglaube. 3. Hoffnungslos. — Der 4. Theil enthält 4 Stücke: 1. Graf Armfried. 2. Verathene Liebe. 3. Des Hofnarren Schatz. 4. Die Begegnung. — Der 5. Theil enthält 4 Stücke: 1. Die Buße. 2. Waldesidylle. 3. Gottfried. 4. Die Ritter des heiligen Grals und als Schluss Fhynsberg. — Diese Angabe der Capitellüberschriften mag genügen; denn es würde zu weit führen, wollten wir den Inhalt ausführlicher darlegen; er ist besser zu gewinnen, wenn man die Dichtung selbst liest. In der Manier Julius Wolffs, Victor von Scheffels u. a., wo der Gang der Handlung durch wundervolle Lieder unterbrochen wird, hat der Verfasser ein Werk geschaffen, welches getrost den besten dichterischen Erzeugnissen der Gegenwart an die Seite gestellt werden kann. Besonders schön ist das Liebeslied auf Seite 199 und 200 und das Lied „Die Jugendzeit“ auf Seite 125 und 126. Diese Lieder verdienen die weiteste Verbreitung. Hoffentlich findet sich ein Lieddichter, der eine entsprechende Melodie dazu erfindet. Auch die Handlung fesselt in ihrer Fortschreitung den Leser, und man kann das Buch nicht eher aus der Hand legen, bis man die letzte Seite gelesen hat. Trotzdem uns der Dichter in weite Fernen führt, schildert er uns auch die Heimat, das Fsergebirge mit den schönsten Worten und malt es mit den leuchtendsten Farben. Von der Heimat geht er in seinem ersten Sange aus und zur Heimat führt er uns in seinem letzten zurück. So schwingt sich sein Lied zur Fser auf:

Wald, wohin das Auge blicket,
Auf den Bergen, in den Thälern
Ragen hohe Tannengipfel.

Kann es für die bemittelten Bewohner des Fsergebirges ein schöneres Buch auf den Weihnachtstisch geben als „Edgar vom Fhyns?“ Gewiß nicht. Unter dem strahlenden Tannenbaum liest sich ein so duftiges und

poetisches Gebilde eben so schön, als unter den rauschenden Tannen des Fsergebirges in der schönen Sommerzeit. Immer mehr zu Ehren kommt unser Fsergebirge, welches solange vergessen war; es hatte neben dem Riesengebirge einen zu schweren Stand. Ehre daher den Männern, die von seiner Schönheit singen und sagen und den Ruf von seiner Herrlichkeit weit hinaus in die Lande ertönen lassen!

Derselbe: Über Ozon, mit Berücksichtigung der Ozon-Verhältnisse im Curort Flinsberg. Sonderabdruck aus der Pharmac. Zeitung. 31. Jahrgang. — Ruinen, die von Greiffenstein, eine Geistersage. Wien 1799.

Mühle, Oskar: Geschichte von Messersdorf. Druck und Verlag von Paul Dertel. 1885. Inhalt: Vorwort. Messersdorf bis zum Ende des 17. Jahrhunderts. Messersdorf im 18. Jahrhundert. Messersdorf während der Freiheitskriege. Geschichte der Messersdorfer Kirche (Pastoren oder Oberpfarrer, Diakonen oder Unterpfarrer, Schule, Katecheten, Cantoren, Schulmeister, Organisten, Hauptlehrer in Grenzdorf, Abjuvaten in Grenzdorf, zweiter Lehrer in Grenzdorf, Lehrer in Haida. Chronik des 19. Jahrhunderts. Anhang (Legate, Schützen, Verzeichnis der activen Mitglieder der freiwilligen Feuerwehr, die Messersdorfer Grundherren.

Derselbe: Nachtrag zur Geschichte von Messersdorf. Friedeberg a. Qu. 1890. Druck von Arthur Dresler. Dieser Nachtrag enthält 1. die Urkunden im Knopfe der Messersdorfer Kirche. Sie weisen zurück bis 1645 und bringen nebenbei vielfach Notizen über Messersdorfs nähere und weitere Umgebung. 2. Aus den Zeiten der protestantischen Bewegung in der Herrschaft Friedland, mit Bezugnahme auf Messersdorf.

Derselbe: Führer durch Messersdorf und seine nächste Umgebung. Hirschberg 1886. Preis 30 Pf. 42 S. Anhang: R.-G.-V. Section Schwarzbach-Messersdorf. Fußmärsche in die Berge in der Umgebung von Bad Schwarzbach.

Scholz, Dr. Königl. Sanitätsrath: Der Curort Flinsberg, seine Heilquellen und ihre Wirkungen. Sonderabdruck aus der Novelle über die zu dem Verbands des schlesischen Bädertages gehörenden Bäder. Glatz 1878. 12 Seiten.

Winkler, Benno von Greiffenstein. Blicke in die vaterländische Vorzeit. Hirschberg 1876. 38 Seiten.

Zacharias, Dr. Otto: Ergebnisse einer zoologischen Excursion in das Glager-, Fser- und Riesengebirge. — Derselbe: Ein Ausflug nach den Hochmooren des Fsergebirges. Kurze Beschreibung der Thier- und Pflanzenwelt beider Fserwiesen.

Zürn, F. G., Pfarrer: Das Fest der Glockenweihe zu Gebhardsdorf den 19. September 1862. Greiffenberg, Druck von Leopold Alexander Thiele. Die Ansprache bei Begrüßung der Glocken, die Weihrede auf dem Kirchhofe sind so erhebender Natur, daß sie zu jeder Zeit erbauen können. Pastor Zürn verlebte seinen Lebensabend in Goldberg, wo er im hohen Alter starb.

Der Bauer im Jeschkegebirge.

Ein Bild aus alter Zeit.

Von Josef A. Taubmann.

Der Bauer ist ein Ehrenmann, denn er bebaut das Feld. Wer eines Bauern spotten kann, ist mir ein schlechter Held!" So beginnt ein deutscher Dichter des Bauern Lob zu singen, das dieser mit vollstem Rechte verdient. Der Bauernstand ist der Stand, der alle nährt, aus dem, wie Chamisso sagt, der Stamm der Riesen hervorsproßt. Der Bauernstand ist die Stütze der Gesellschaft, des Staates. Auf diesem Ehrenstande, auf welchem heute noch viel zu viel Lasten ruhen, ruhten ehemals noch größere. Unsere Aufgabe soll es im Nachstehenden sein, einige Worte über diesen markigen Stand zu verlieren, sowie sein einst so elendes Geschick in Kürze zu besprechen.

Gehen wir in die nebelgrauen Tage zurück, wo unsere liebe nordböhmische Heimat vielleicht nur eine Wildnis war. Eine Wildnis, furchtbar schön und schauerlich! Mächtige Forste mochten sich unter nebligem Himmel hinziehen, Forste mit gigantischen Riesenbäumen, von denen jeder ein Wald im Walde gewesen, schauerlich dunkel, feucht, aber erhaben und großartig und auch belebt von Wild aller Art: von Bären, Wölfen, Luchsen, Elen, Hirschen, Ebern, Auerhähnen und anderen besiedelten Bewohnern. Neben dem Leben herrschte jedoch auch der Tod: Aus den gefallenem vom Blitze und vom Sturme geknickten Riesenstämmen schossen wiederum, frei von Natur, ohne künstlichen Zwang der Waldkultur, junge blühende Baumgeschlechter zeilenweise hervor.

Welche Ausdauer mochte dazu gehören, aus diesen furchtbar schönen und schauerlichen Gefilden liebliche Gärten und fruchtbare Felder hervorzuzaubern! Wer hat es gethan? Der Bauer; in Nordböhmen der deutsche Bauer! Wie hart war auch seine Arbeit. Der in Eisen gepanzerte Ritter, der Herr des Grundes und Bodens, überließ dem Ahnen des Bauern Grund und Boden nicht als Eigenthum, nein, zum Lehen, an welches Geschenk sich mannigfache Lasten knüpften, die geradezu geeignet waren, den nachherigen Bauer zu erdrücken. Die Lasten wuchsen mit dem Fleiße und dem Ertrage seines Besitzes, sie wuchsen mit der Zeit. Aber nicht nur Grund und Boden, auch die einträglichsten Gewerbe, Brauereien, Brennereien, Mühlen u. dgl. behielt der mächtige Grundherr für sich; er zwang seine Untertanen ihren Bedarf nur aus solchen zu decken.

Wie stellte es der Grundherr an, Untertanen zu bekommen? Er berief unter großen Versprechungen deutsche Ansiedler auf sein Lehensgut, bestimmte ihnen den Platz, dessen Markungen, Gebirgszüge, Wassergräben und andere natürliche Grenzen bildeten. Eignete sich das Gebiet, und war es hinreichend groß, so wurde es in Bauerngüter eingetheilt. Die kleineren Gebiete nannte man Handgüter, und ihre Gegenleistung für die Herrschaft war Handrobot, während die größeren Fahrgüter genannt, dem Grundherrn mit Zug und Ackergeräth zu roboten verpflichteten. Wo der Boden weder die Anlage der Fahrgüter, noch die

der Handgüter erlaubte, wie dies z. B. in Verglagen an Lehnen der Fall war, wurden sogenannte Feldgärten angelegt. Alle diese abgetheilten Lehensgüter, wurden, wie dies bereits erwähnt, durch natürliche Grenzen von einander abgefondert.

Einige Antheile für öffentliche Gebäude wie: Schule, Kirche u. s. w. wurden für diese einstweilen vorbehalten. Weil die ersten Ansiedlungen zu meist sehr umfangreich waren, und die Bauern auch einen ziemlich großen Viehstand besessen haben mögen, so mußte auch für eine gemeinschaftliche Trift gesorgt werden, wofür die unwirksamsten Gründe vorbehalten wurden. Diese gemeinschaftlichen Tristen oder Viehweiden hießen „Viehbichte“. Heute noch besteht in diesem oder jenem Dorfe oder in Städten ein sogenanntes Viebicht, auf welchem aber mit der größeren Bevölkerung gleichfalls Häuser errichtet wurden. Das Wesen einer solchen Ansiedlung war in den ersten Anfängen ein rein patriarchalisches, und derjenige Bauer, welcher das größte Anwesen besaß, welches ihm abgabefrei zugetheilt war, wurde Führer der Gemeinde und hieß als solcher Erbschulz oder Erbschultheiß oder auch Erbrichter. Sein Anwesen hieß hie und da Kretscham (Kratschen).¹⁾

Hatte nun jeder seinen Grund, durch natürliche Marken begrenzt, zugewiesen erhalten, war nun sein Erstes sich daselbst sein Haus zu bauen. Dasselbe wurde gewöhnlich inmitten seines Lehensbesitzes angelegt. Schon der alte Tacitus sagt über unsere Altvordern in seiner Germania: Einsam und abgesondert bauen sie sich an, wo eine Quelle, eine Aue oder ein Gehölz ihnen wohlgefällt. Dörfer legen sie an, nicht wie wir, mit fortlaufenden aneinander gebauten Häusern. Jeder macht sich einen freien Platz um sein Haus, entweder zur Abwehr von Feuersgefahr oder aus Anekenntnis der Baukunst. Selbst Mauersteine und Ziegel sind bei ihnen nicht im Gebrauche. Zu allem nehmen sie rohes Gebälk, ohne Bedacht auf Verschönerung.“

Aber diese Wohnungen unserer Altvordern, so einfach und roh sie auch ausgesehen haben mögen, so erfüllten sie doch ihren Zweck. In unmittelbarer Nähe des Wohnhauses machten sie den Boden zu Feld und Wiese durch Rodung urbar. Schlechtere Partien blieben als Viehweiden liegen. Den anderen aber viel größeren Theil ihres robotmäßigen Grundes ließen sie mit Wald bedeckt, der erst mit größeren Anforderungen nach und nach vollends urbar gemacht wurde. Dort aber, wo steiniger Grund vorhanden war, oder wo Hügel die Anlegung von Feldern nicht gestatteten, blieben diese stehen, wie sich heute noch jeder selbst überzeugen kann. Später gebot der Hunger, als sich die Menschen vermehrt hatten, die Güter zu theilen. Mancher Vater theilte sein ansehnliches Besitztum unter seine zwei oder drei Söhne. Daraus entstammen die sogenannten Halb- und Drittelbauern. Jeder der obdachlosen Söhne baute sich auf seinem Antheil wiederum sein Wohnhaus. Der Ertrag wurde auf diese Weise verdoppelt. Auch Viertel-, Fünftel- und Sechstel-Güter entstanden in der Folgezeit. Neue Zu-

¹⁾ Soviel wie: Dorfschenke, weil damit das Schankrecht verbunden war. Das Wort vom mittelhochdeutschen „Kretschem“, dies aus dem Slavischen (vergl. poln. Karczma: Schenke). Davon der Familienname Kretschmer (Schankwirt), sowie der Ortsname: Herrens-kretschem. D. Schriftl.

zügler, für die nicht hinreichend Land mehr zu roden übrig blieb, mußten sich mit kleineren Antheilen begnügen, die ihnen die Ganz- oder Halb- oder Drittelbauern überließen. Dadurch entstanden die Häusler. Ihre Wohnungen legten sie an, wo es nur möglich war, am Wege und am Wasser und zwischen die Bauernhäuser hinein. Durch diese kleineren Ansiedlungen mußten die ursprünglich schütterten Dörfer ein zusammenhängendes Gefüge, einen abgerundeten Anblick gewinnen. Viele solcher Dörfer wurden wieder im Schwedenkriege zerstört und verschwanden oft ganz vom Erdboden (so z. B. ein Dorf bei Schwarzwald, im sogenannten Altgraben). Welchen Dank hatte nun der Bauer dafür, daß er die Besigungen seines Gutsherrn in fruchtbare Gärten umwandelte? Er bestand in der Robot und in der Hörigkeit, darin, daß er kaum als Mensch behandelt wurde. Niemand wird bezweifeln, daß auch heute noch den Bauer manches drückt, aber das ist kaum der Rede wert gegen die Unbilden, die Lasten, die ihn zur Zeit der Leibeigenschaft, die heute wohl kaum mehr möglich wäre, niederdrückten.

Wenn damals nach angewandter harter Mühe und Plage seine Saaten grünten und in üppiger Fülle standen, kam der „edle Junker“ sein Weidwerk übend und zertrat sie ihm und seine Hürden. Wie peinigte die armen Bauern der Vogt oft mehr für seinen Vortheil, als für den seines Lehensherrn. Die Früchte des Bauern mußten auf dem Felde oft verderben, weil des Gutsherrn Korn und Weizen zuerst eingebracht werden mußte, und waren diese endlich vom Bauer ohne Entlohnung im Schweisse seines Angesichts bestellt, konnte er erst an seine Felder denken, daß er davon leben und nebstdem noch die drückenden Zinsen bezahlen mußte. Wenn ein Kriegsturm über das Land gieng, war es wiederum der arme Bauer, in dessen Hütte sich der rohe Kriegsknecht breit machte, den er verköstigen mußte.

Worin bestanden nun des Bauern Leistungen gegen die Obrigkeit, worin bestanden die sogenannten Roboten? Wir wollen es im Nachstehenden nothdürftig zu zeigen versuchen. Zur Grundlage nehmen wir die Roboten auf der Herrschaft Böhmischna aus dem Ende des 17. Jahrhunderts. Dieses stand eine lange Zeit unter der Herrschaft der Nonnen des Klosters St. Jakob in Wien. Damals wurden die ansässigen Unterthanen von Dschiz und Niederroschiz in 3 Classen eingetheilt und zwar in Wirtschaftsbesitzer, in Erbgärtner und in Gemeinhäusler.

Die Wirtschaftsbesitzer hatten alljährlich an ihre Obrigkeit zu entrichten und zwar ein jeglicher: einen Zins in barem Gelde in zwei Terminen, zu Georgi und Galli, eine Schüttung Haber in natura, ferner Aertage und Handtage, sowie die Aufarbeitung und Zufuhr einer Partie Brennholz für das herrschaftliche Bräuhaus zu leisten und endlich eine Gans, 2 Hühner, 4—12 Eier und 2 Haspeln gesponnenes Garn zu liefern.

Die Erbgärtner entrichteten den üblichen Zins zu Georgi und Galli, leisteten 3 Handtage und lieferten 2 Haspeln gesponnenes Garn ab, und je zwei zusammen eine Zinsgans.

Die Gemeinhäusler entrichteten nur einen Zins in Terminen zu Georgi und Galli, jeder 12 Groschen.

Von den Müllern zahlte jeder einen jährlichen Zins von 10 bis 16 Schock (ein Schock = 70 fr.), ebenfalls halbjährig.

Die sämtlichen Gemeinden hatten ganzjährig zu entrichten: vom Gemeindegute 5 Schock, vom Rathhaus 2 Schock; die Bäcker und Schuhmacher entrichteten je 2 Schock, die Schneider 45, die Schleifer 30 Groschen; die Fleischer entrichteten 5 Stein (= 100 Pfund) Insekt (Unschlitt).

Diese im Vorstehenden angegebenen Lebensmittel (Geflügel, Eier, Fische, Wildbret (letztere aus den Forsten und Teichen der Herrschaft), wohl auch Hafer und Korn wurden den Nonnen bis nach Wien geschickt. Die Fuhrten hatten gleichfalls die Herrschaftsunterthanen u. zw. zu Weihnachten und im Fasching, also in ungünstiger Jahreszeit, bei schlechten Wegen zu bestreiten. Zu diesen Fuhrten steuerte Dschiz laut Gemeindefrechnung 18 fl. bei. Auch die Forellen aus den herrschaftlichen Teichen mußten den Nonnen „marioniert“ (mariniert) werden, was mit bedeutenden Auslagen verbunden war. Heute noch findet sich im Böhm.-Müchler Dec.-Archiv eine Angabe der „Marionierungskosten“ der Forellen, die der gnädigen Obrigkeit nach Wien geschickt werden mußten. Doch nicht genug an dem. Jeder Leibeigene, der laufen konnte, mußte seiner gnädigen Obrigkeit auf der Jagd Treiberdienste verrichten. Keiner war ausgenommen, vom Bürgermeister bis zum Nachtwächter und Viehhirten herab. Den Liebenauer Stadtvorstehern, denen diese Verpflichtung von der Obrigkeit nachgesehen wurde, war dies recht lieb und sie verspotteten die Dschitzer Rathsherrn, Ältesten und Jungrichter nicht wenig. Das wurmte diese und sie beschloßen, bei der hohen Obrigkeit um Befreiung von diesem Servitut anzuhalten. Der damalige Bevollmächtigte der Herrschaft Böhm.-Müchla, Lukas Keil, und der Stiftsmeister in Wien willfahrten ihnen, und sie erhielten wirklich unter dem 16. September 1692 die Vergünstigung von der Obrigkeit, daß sie als Dschitzer Stadtvorsteher und zwar: der Bürgermeister, die Räte, der Altrichter und Gemeindegeldteste, bei den obrigkeitlichen Jagden von nun an für ihre Person von den Treiberdiensten befreit sein sollen, damit, wie sie sagten, ihr Ansehen in der Gemeinde fürder nicht mehr geschädigt werde.

Niemand durfte ein anderes als herrschaftliches Bier trinken, niemand durfte sich längere Zeit in einem fremden Orte aufhalten. War es ein Wunder, daß der Bauer endlich einer solchen Behandlung müde wurde, daß er mehr that als seufzte? Daß er, da ihm niemand half, sich selber helfen wollte? Es entstanden die blutigen Bauernaufstände, durch die er sich Erleichterungen zu schaffen suchte. Aber sie schadeten ihm mehr denn je, er wurde umso fürchterlicher geknechtet. Aber eins hatten die Bauern durch ihre Unruhen doch erreicht, das nämlich, daß sie das Auge der edel denkenden Welt auf sich lenkten. Ein Mann kam auf den Thron, der ewig in der Erinnerung leben wird: Kaiser Josef II. Seine Leutseligkeit, sein Eifer, allen zu nützen, zumeist dem niedrigsten seiner Kinder, machten ihn unvergesslich, unsterblich. Seine Worte: „Gebulbet euch, ihr guten Leute! ich will euch eure Leinwandkittel ausziehen, und euch in Tuch kleiden!“ sind allgemein bekannt geworden. — Aber soviel Josef II. auch gethan, alles konnte er nicht thun, und so blieb noch manches Übel abzustellen übrig. Ein ganzer Mann war es, dessen

Bildnis in keiner Bauernstube fehlen sollte, nämlich Hans Kudlich, der den letzten wuchtigen Hieb gegen dieses tausendjährige Unrecht der Robot führte und im Reichstage zu Wien am 26. Juli 1848 noch rechtzeitig den Antrag auf Entlastung des Grundes und Bodens stellte, wodurch erst der Bauer vollständig vom Unterthänigkeits-Verhältnisse befreit und sein unbeweglicher Besitz in sein freies Eigenthum umgewandelt wurde. Drum Bauer, denke an diesen Mann und denke auch an unsern vielgeliebten Monarchen, der diesen Antrag Kudlichs zum Gesetz erhob, freue dich dieser Errungenschaften und denke manchmal an die harte, schwere Plage deiner Ahnen zurück!

Alte Richtstätten (Galgenberge) am Südwesthange des Jeschkengebirges.

Von Dr. Moschkau (Dybin).

So sehr sich auch im allgemeinen die Zeiten änderten, die Gebirgs-Aussichten dagegen nur in gewissen Einzelheiten. Aus den alten Burgen wurden moderne Schlösser oder Ruinen; aus kleinen Städten mit unscheinbaren Holzhäusern wurden Großstädte mit massiven Mietpalästen, überragt von hohen Essen; aus kleinen Weilern blühende Dörfer — die Berge selbst aber blieben in ihren Urformen, nur daß man inzwischen einige auserlesene derselben dem Zuge der modernen Geschmacksströmung folgend, mit Aussichtsthürmen von Holz, Eisen oder Stein bekronete.

Ein eigenartiges Bauwerk aber, welches bis vor reichlich hundert Jahren von einer ziemlichen Anzahl von Bergen oder Anhöhen, in der Nähe einer jeden vom Vater Jeschen aus sichtbaren Stadt oder größeren Ortschaft, als besonderes Wahrzeichen erblickte, ist heutigen Tages gänzlich verschwunden: das rondelartige, steinerne Hochgericht, die alte Richtstätte der verschiedenen, im Namen noch als solche fortlebenden „Galgenberge“.

Die Gerechtfame von „Galgen und Rad“ der hohen Gerichtsbarkeit bildeten einst den Stolz jeder freien Stadt, jedes Herrschaftsbesitzers! Unser Jahrhundert hat dieses Recht, bei ganz veränderten Justizformen, in die peinlicher wägende Hand des Staates gelegt.

Wer über das einstige hochnothpeinliche Gericht, seine Gestaltung und Ausübung im Bezirke der Stadt Reichenberg sich eingehender unterrichten will, sei auf Th. Putters lesenswertes Werk: „Das schwarze Buch von Reichenberg“ empfehlend hingewiesen, nicht minder bezüglich der Stadt Krakau auf Karl Kumperts Aufsatz: „Das schwarze Gerichtsbuch von Krakau“. Wir wollen in diesem Aufsätze den alten Richtstätten am südwestlichen Hange des Jeschkengebirges Besuche abstatten und erzählen, was an beglaubigten Nachrichten von ihnen noch bekannt ist.

Von Süden beginnend, treffen wir zuerst den Galgenberg zu Dschiz. Die Stadt gehörte ehemals den Wibersteinen. Der Galgenberg ist eine Anhöhe oberhalb, östlich der Stadt, links an der Straße von hier über Kessel nach Müchla. Gradüber demselben befindet sich eine

Dreifaltigkeits-Statue. Wir besitzen von hier leider keine Nachrichten über Errichtung und Verfall des dortigen Hochgerichtes, ebensowenig Kunde, ob noch Spuren davon auf dem Hügel sich erhielten. Auch von stattgehabten Hinrichtungen mangeln Berichte. Dagegen besitzt das Stadtarchiv noch eine: „Ordentliche Prozeß- und Gerichts-Ordnung, so man einen entlebten Menschen erhebet und den Thäter ächtet.“ Der Schöppenspruch geschah demnach „mit wahrer Wissenschaft der gnädigen Herrschaft!“ Diese Gerichtsordnung wurde der Stadt „Nschütz“ unter dem 11. December 1604 von Sigmund von Smirsz auf Nicha, Stal, Horschitz und Kosteletz verliehen. Abgedruckt findet man das interessante Document nach einer Abschrift des Herrn Ferd. Jachsch in Hammer in den Mittheilungen des Excursions-Clubs in Leipa, im sechsten Bande. Wahrscheinlich giengen in den Kriegsnoththen vorhandene Aufzeichnungen über stattgehabte Hinrichtungen zu Grunde; vielleicht veranlaßt dieser Aufsatz auch zu Nachforschungen und bringt noch Berichte zutage.

Der Galgenberg zu Wartenberg bei Niemes liegt am Wege gegen Schwabitz. Der Galgen auf demselben wird noch 1746 erwähnt, in welchem Jahre der Sturm den schon verfaulten Stamm umriß. Es wurde deshalb zur Aufrichtung eines neuen Galgens geschritten, zu welchem die Herrschaft das nöthige Holz lieferte. Ein Verzeichnis der „Malefiz-Händel“ der Herrschaft Wartenberg aus der Mitte des 16. Jahrhunderts bewahrt das dortige Stadtarchiv.¹⁾

Hinrichtungen haben hier im 16. und 17. Jahrhunderte wiederholt stattgefunden. Bei Vollstreckung derselben nahm fast die ganze Bevölkerung theil. Der Zug bewegte sich in bestimmter Ordnung, mit der Schuljugend an der Spitze, zur Richtstätte. Nach Vollzug des Todesurtheils stellte der Bürgermeister der Schuljugend den Hingerichteten als abschreckendes Beispiel dar und vertheilte Geldmünzen an dieselbe. Der Rückmarsch geschah unter Vortritt der Musik in gleicher Ordnung. Der Gerichtete hieng drei Tage am Galgen und wurde dann unter demselben begraben. Die letzte Hinrichtung wurde unter Ludwig Josef v. Hartig 1714 an der Kindesmörderin Maria Wildner vollzogen. Sie wurde gehenkt und ihr vor der Einscharrung ein Pfahl durchs Herz geschlagen.²⁾

Das Hochgericht zu Niemes bestand aus dem gemauerten rondelartigen Rabenstein und dem Galgen. Der Rabenstein (Hochgericht für Enthauptungen) befand sich unweit der Stadt, links an der nach Hühnerwasser führenden Straße an der Stelle, wo jetzt die Fischel'sche Möbelfabrik steht. Beim Bau zum Brunnen der Fabrik im Jahre 1882 stieß man auf Gebeinreste von Hingerichteten. — Der Galgen stand auf dem Galgenberge im Galgendorfe, rechts an der Straße nach Prag. Letzteres Dorf wurde erst seit 1690 mit Niemes vereinigt und führt seit 1812 den Namen Postgasse; die Brücke dabei heißt schon 1620 die Galgenbrücke. Über die Zeit seiner Errichtung fehlen Nachrichten, doch war ein Galgen schon Mitte des 15. Jahrhunderts vorhanden. Im Jahre 1790 stand noch eine vom Galgen herrührende eichene Säule. Ebenso fand man 1846 bei Nachgrabungen noch Reste davon. Am

¹⁾ Vergl. Dr. Feistners Stadtchronik.

²⁾ Je solch' einen Pfahl kann man beim Herrn Privatier Funke in Reichenberg (Steinbruchgasse) und im Dybin-Museum im Original sehen.

6. August 1846 setzte man an diese Stelle ein Kreuz und seitdem heißt der einstige Galgenberg: Kreuzberg. Da beim großen Stadtbrande das Archiv verloren gieng, fehlt von vollzogenen Hinrichtungen jede Kunde, erhalten hat sich nur die Nachricht von einer der letzten Hinrichtungen, welche um das Jahr 1750 eine ungenannte Kindesmörderin traf. Dank gültiger Nachrichten des Stadtchronisten Herrn Josef Tille erfuhren wir, daß in den Niemeser Matrizen folgende Scharfrichter aus dem nördlichen Böhmen erwähnt werden: 1690 Meister Christian Vogel und 1707 Meister Jacob Bachmann in Niemes, außerdem um dieselbe Zeit Ferdinand Hessel in Leipa, Franz Ohnesorg in Sowhan, Hans Vogel in Hirschberg, Georg Hessel in Nicha und Tobias Langer in Wegstädtel.

Der Galgenberg in Reichstadt befindet sich südlich, nahe der Stadt, an der Niemeser Straße. Reste vom Galgen haben sich nicht erhalten. Das einstige „Armesünderglöcklein“ mit der Umschrift: „Anno 1686 IN NOME¹⁾ DOMINI BENEDICTUM“ hängt jetzt am Rathhausfirst und dient bei der neuangeschafften Thurmuhr zum Viertelschlag. Am alten Rathhause hieng das Glöcklein unter einer Art Rappendächlein. Es mißt 24 cm im Durchmesser, 24 cm Höhe und hat 15 Kilo Gewicht. Die Stadt besitzt auch noch die eiserne Gerichtsaust, die Pranger-eisen und verschiedene alte Handfesseln. — Das dortige Schöppenbuch berichtet, daß 1741 „durch einen unverhofft entstandenen Wind und Schauer das hohe oder Halsgericht, genannt der dreisäulige Galgen, umgebrochen und völlig zerschmettert worden sei.“ Auf Grund dieses Vorkommnisses und unter Festhaltung an der alten wichtigen Gerechtfame fand am 6. November 1746 die Erneuerung des Galgens durch ein sogenanntes „Galgenfest“ statt. Der diesbezügliche culturgeschichtlich wichtige Eintrag im Reichstädter Schöppenbuche lautet nach einer uns von Herrn Anton Elger dort freundlichst übermittelten Abschrift wie folgt:

„Auf gnädigste Anordnung Ihrer Hochfürstl. Durchlaucht Maria Anna Karolina, verwitwete Herzogin aus Baiern p. t., als unsere allergnädigste Herrschaft und Grundobrigkeit, wurde das durch einen unverhofften Wind und Schauer 1741 umgebrochene und völlig zerschmetterte hohe oder Halsgericht, benannt der dreisäulige Galgen, wieder erbaut, welche auch in hohen Gnaden das hierzu benöthigt gewesene Holz an Eichenbäumen ohne alles Entgelt gnädigst in den Heidenwäldern anweisen und fortfahren ließ. Wenn nun aber unter heutigem Tage solches Halsgericht durch die hierzu erforderlichen Zimmerer in den völligen Stand gerichtet und aufgesetzt werden, haben sich zur Beobachtung aller diesfalligen Gebräuche heutigen Tages, nach gehörter heiligen Messe, unter zierlicher Musik und Trommelschlag des Städtels Reichstadt ansässige Bürgerschaft und Zünfte in schönster Ordnung unter Vortritt der hiesigen Herrschaft bestallten Ober- und Amts-Offiziere, vom ältesten bis zum jüngsten Handwerke zwei und zwei sich dahin begeben. Nachdem Alles bei der Aufsetzung dieses dreisäuligen Gerichtes fertig gewesen, und die ganze Gemeinde auf dem Orte, wo das Gericht, vulgo Galgen, errichtet werden sollte, sich versammelt und den Kreis geschlossen hatte,

¹⁾ abgekürzt für: nomine. Das Ganze bedeutet: Im Namen des Herrn gepriesen.

wurde durch alle Zünfte angefangen, die Hand an dieses Gericht zu legen und hat den ersten Streich (formellen Beilieb!) hieran gethan der hochedle und gestrenge Herr Johann Christoph Zallus, der Zeit bestellter Buchhalter und hochfürstlicher Oberamtmann, dann (fehlen einige Worte!) Herr Hauptmann Kraube, der Wohllede und Vornehme Herr Ignatius Kunz, derzeit Rentmeister, der Wohllede und Vornehme Herr Cichler, als Kronschreiber, nebst noch einigen Bedienten vom Hofe. Ferner der Johann Matthes Ignaz Kochelt, dormaliger Oberrichter zu Reichstadt, dann der Heinrich Böhm, als Bürgermeister und Franz Freyer, Andreas Schmidt, Anton Friedrich, Johann Paul Strohmer, Josef Franz Förster, Ferdinand Schüller, Franz Neumann, Matthes Mittens und Johann Georg Kiegers als Rathsverwandte, Anton Wenzel und Franz Hoyer als Gemeinde-Älteste, und nach diesen die Zünfte und Bürgerschaft als die ehrsame Schneider-, Schuhmacher-, Schmiede-, Weber-, Fleischhauer-, Tischler-, Schlosser-, Müller-, Zimmerer-, Maurer- und Stricker-Zunft, endlich die übrigen Bürger und Zünfte, welche allhier keine Zunftlade haben. Nach Beendigung dieses Handgemenges und gethanen Streichs wurde das Gericht erhoben und also ohne alles (unleserlich!) und Verweilen (wobei viele Jungen Brittschtreiche bekommen und jedes Kind mit einem Kreuzer beschenkt wurde). Nachmittags um 2 Uhr ward dieser Actus beschloffen, worauf die Zünfte in ihrer Ordnung, jedoch die jüngsten voraus, wieder unter Musikklang bis in das Städtchen vor das Rathshaus rückten und endlich einem Jeden ein Trunk Bier verehrt ward. Was aber die Errichtung dieses Gerichtes kostet, zeigt die 1743er Jahresrechnung. So geschehen in Reichstadt den 6. November anno 1743. Jgn. Jos. Armer, als geschworener Stadtschreiber."

Leider fehlen auch in den dortigen Stadtbüchern jedwede Aufzeichnungen über erfolgte Hinrichtungen. Wir fanden jedoch in Bescheids Geschichte von Zittau (II. 190) eine solche 1721 erwähnt, wo eine Kindesmörderin nach in Prag eingeholtem Urtheile, den Tod durch die Hand des Scharfrichters Meister Michael Ohnesorge von Postrum bei Gabel, gefunden. Man legte sie lebendig in ein Grab, bedeckte ihren Leib mit Dornen, beschüttete sie mit Erde und schlug ihr dann einen eichenen Pfahl durchs Herz! Lebendig pfählen war um diese Zeit eine Seltenheit, der Fall muß also ein besonders schwerer gewesen sein. Der Name des Scharfrichters lebt noch in Reichstadt fort.

Das Hochgericht zu Lämberg bei Gabel. Die Herrschaft Lämberg besaß ein Hochgericht an der Straße nach Ringelsheim, nahe der jetzigen Galgen- oder Dreihäuserschänke und nahe dabei, rechts von der Straße, auf der noch Galgenberg genannten Anhöhe, den Galgen. Von dem schon 1669 erwähnten Hochgericht erhielten sich keine Reste, an seiner Stelle steht seit 1734 eine Marien-Befähle mit Inschrift Psalm 9, Vers 11. Beim Straßenbau 1840 fand man dabei Gebeine hier beerdigter Hingerichteter. Die Stelle, wo der noch vor hundert Jahren stehende Galgen in das Land sah, bezeichnen noch drei in den Fels gehauene runde Löcher von 1 Meter im Durchmesser. Ein Galgen stand schon 1679 hier; am 11. August 1750 wurde der letzte Galgen unter ähnlichen Formalitäten wie in Reichstadt errichtet. Die Aufstellung erforderte 45 Gulden 57 Kreuzer Kosten! Die Maurer erhielten für

das Tiefen- und Breitermachen obenerwähnter Löcher im Fels 12 Kreuzer, die benötigten 5 Eichen kosteten 18 Gulden, der starke rundkoppige Nagel am Galgen 9 Kr., der Scharfrichter erhielt für Gebür 11 Gulden 40 Kr., die Handwerker zu Bier 6 Gulden. Mehr enthalten darüber die Mittheilungen d. Excurs.-Clubs, Band IV, verfaßt vom Oberlehrer Franz Richter in Lämberg. Die letzten Balkenreste des Galgens, an dem noch 1792 Knochenreste eines Hingerichteten baumelten, holte 1825 ein junger Bursche für ein Wachtfeuer am Lämberger Teiche bei dessen Abfischung „zum Entsetzen aller andern Mitwächter“.

Die Herrschaft leistete sich den Luxus eines besonderen Scharfrichters: des Meisters Michael Ohnesorge 1697; 1698 wird sein gleichnamiger Sohn genannt. Ersterer wohnte in Postrum († 18 Febr. 1718), letzterer in Ringelsheim. Er bekam 1732 von Philipp Graf Lam-Gallas ein Patent zur freien Ausübung der ärztlichen Praxis! Von Hinrichtungen hier sind bekannt: 1669 der Straßenräuber M. Hainer mit Schwert und Radflechtung; 1679 der Dieb Chr. Glaser gehentt; 17. Aug. 1691 der Verbrecher Chr. Schöler gehentt und in demselben Jahre 15. October die Diebe Hopper und Köslers gehentt und mit Ketten aufs Rad geflochten; 1700 sittlicher Vergehen wegen G. Arlt erdrosselt und mit dem Pfahle verbrannt, 1704 die Kindesmörderin S. Czürner mit dem Schwert gerichtet, dann gepfählt. Ihr gilt die Befähle, die wir oben erwähnten. Von weiteren Hinrichtungen fehlen zur Zeit Aufzeichnungen.

Der Galgenberg zu Gabel liegt östlich der Stadt, nahe der Schießstätte, gegen Markersdorf. Gabel besaß die hohe Gerichtsbarkeit mindestens schon 1582. Der letzte (?) Galgen wurde am 3. November 1685 aufgerichtet. Die Obrigkeit lieferte das Holz, die Bauern fuhren es an. Bei der Aufrichtungs-Ceremonie that der Bürgermeister Liebcher, in Anwesenheit des gräflichen Hauptmannes, den ersten Arthieb, und jeder Rathsherr drei Schläge auf einen „hölzernen Brandnagel.“ Die Ältesten, Zünfte u. s. w. legten mit Hand an und erhielten letztlich „zwei Faßl Freibier.“ (Mehr vergl. Frz. Richter in den Mitth. d. Nordb. Excurs.-Clubs IV.) Hinrichtungen mit dem Schwert fanden, wie auch in Zittau u. s. w., auf dem Marktplatz statt. Der Verbrecher kniete dabei auf einem schwarzen Tuche und legte sein Haupt auf den Block. Der Hingerichtete wurde sodann in dem Tuche „am Walbrande“ begraben. (Vergl. Pinkawa, Chron. v. Gabel, S. 35 f.) Wir entnehmen obigen Quellen, Kochs Chronik und Mittheilungen unseres Freundes Ed. Gerthner folgende Hinrichtungen in Gabel: 1582 sechs Kirchendiebe, von denen drei gehentt, drei enthauptet resp. gerädert wurden. Der älteste davon, den man auf einer Kuhhaut zum Richtplatz schleifte, rief voll wahren Galgenhumors dem Thorhüter noch zu: „wenn er bis abends 6 Uhr nicht wiederkäme, solle er auf ihn mit Schließung des Stadthores nicht warten“; 1617 der Pferdedieb Köslers mit dem Schwerte; 1620 ein Kirchendieb Hamann aus Königshain ebenfalls mit dem Strange; 1733 wird der Bürger und Leinweber D. Demuth wegen Doppelmordes in Hermsdorf gerädert und aufs Rad geflochten, ihm vorher auch noch vom Leipaeer Scharfrichter „geschickt“ Riemen aus der Haut des Rückens geschnitten! Wie in Lämberg sollen auch hier noch später Hinrichtungen

vorgekommen sein (um 1770 ein Schornsteinsieger), doch gibt es authentische Quellen darüber nicht.

Soviel über die Galgenberge am südwestlichen Hange des Jeschtes, diese denkwürdigen Zeugen einer in ihrer maßlosen Härte uns wenig anheimelnden, gepriesen sei's, längst entschwundenen Zeit.

Nun aber noch einen Blick von seinem majestätischen Gipfel ringsum in Gottes freie, schöne Welt, die wahrlich wert wäre, nur guten Menschen eine Heimat der Freude, des Friedens und irdischen Glückes zu sein!

Bilder aus Alt- und Neu-Reichenberg.

(Schluß).

(Mit vier Abbildungen).

Von Franz Hübler.

Nach den Erschütterungen der Napoleonischen Kriege trat Reichenberg in die Reihe der Fabriksstädte ein, die Zünfte hörten auf, in der Stadt die erste Rolle zu spielen. Im Jahre 1815 hatte man in drei Häusern Reichenbergs mit der Aufstellung von Spinnmaschinen begonnen. Einzelne Männer giengen mit dem Maschinen-Vertriebe bahnbrechend vor. Außer Berger und Ballabene, Römheld, Siegmund, Josef Herzig und anderen ist vor allem Johann Liebieg zu nennen, der im Jahre 1826 den Grund zur heutigen Weltfirma „Johann Liebieg & Co.“ legte, wodurch der Namen von Reichenberg auf dem Weltmarkte und jenseits des Oceans bekannt wurde. Die Baumwollweberei begann nach und nach die Leinen- und Wirkwarenindustrie Reichenbergs zu verdrängen; damals wurden auf ungefähr 2000 Stühlen bereits 32,000 Stück Cotonne fertig. Immerhin zählte die Stadt damals noch 1150 zünftige Tuchmachermeister mit 650 Gefellen, und mit Einschluß von 3 Fabriken wurden jährlich 47,582 Stück Tuch im Werte von fast 4,000,000 fl., an Leinwand 69,500 Stück im Werte von 757,500 fl. erzeugt. Zur Erleichterung des Verkehrs mit dem In- und Auslande wurden neue Straßen angelegt, so die „Kaiser-Straße“ nach Prag, die Straße nach Friedland, und die Gebirgsstraße in das Fergebirge. Das Schulwesen wurde gefördert, 1810—12 wurde die „Altstädter Volksschule“ — damals das schönste Schulgebäude in Böhmen — erbaut (1883 umgebaut), 1837 eine Communal-Unterrealschule begründet, 1831 das Schützenhaus erbaut und zwischen 1845—48 das „Stephans-Hospital“ errichtet, das 1882 durch einen Zubau erweitert worden ist und einen Belegraum von 300 Betten aufweist. Es gewährt alljährlich 3200 Kranken aus allen Theilen Böhmens Unterkunft und Pflege. Gegenwärtig geht man damit um, für dasselbe als nöthige Einrichtung einen kräftigen Elektro-Magneten sowie ein „Röntgen Strahlen-Cabinet“ anzuschaffen. Im Jahre 1841 wurde der „Gewerbeverein“ ins Leben gerufen. Immer bedeutender wurde die Zahl der großindustriellen Unternehmungen, während die Zahl der selbständigen Tuchmachermeister stetig zurückgieng. Die Zurückdrängung der Handarbeit durch die Maschinen wurde insolge dessen von vielen Meistern und Arbeitern mit Groll empfunden, und dieser machte sich im Jahre 1844 bei der Ein-

führung der ersten „Kraftmaschine“ für Streichgarnspinnerei in einem Aufstande der Fabriksarbeiter Luft, der jedoch ohne Folgen blieb. Der belebende Hauch des Jahres 1848 brachte der Stadt Reichenberg die Befreiung von der Unterthänigkeit, die Auflösung der bisherigen „Patrimonialgerichte“ und den Anstoß einer rascheren Entwicklung seines Gemeinwesens. Im Jahre 1850 wurde Reichenberg der Sitz einer k. k. Bezirkshauptmannschaft, und am 15. December desselben Jahres erhielt Reichenberg — außer der Hauptstadt die einzige Stadt Böhmens — ein „eigenes Gemeindestatut“, um dessen Erwerbung sich insbesondere der damalige Bürgermeister Reichenbergs: Ludwig Ehrlich sowie Karl Herzig verdient gemacht hatten. Als „autonome Gemeinde“ schritt nun Reichenberg auf der Bahn des Fortschrittes rüstig weiter. Im Jahre 1851 wurde die „Handels- und Gewerbekammer“ nach Reichenberg verlegt, im folgenden Jahre die für die hiesige Industrie so wichtige „höhere Webeschule“ und darauf die „Gremialhandelschule“ eröffnet, im Jahre 1854 die „Reichenberger Sparcassa“ begründet, die für die Stadt seit dieser Zeit bereits Außerordentliches gethan hat, im Jahre 1855 wurde das k. k. Bezirksgericht eingerichtet; im Jahre 1857 folgte das „Telegraphenamt“ und 1859 wurden die ersten Eisenbahnlinien hergestellt, wodurch die Stadt mit Deutschland über Bittau und mit Prag und Wien über Pardubitz und Turnau verbunden wurde, nachdem schon 20 Jahre früher die industrielle Wettbewerberin Reichenbergs: Brünn, durch die Kaiser Ferdinands-Nordbahn eine solche mit Wien erlangt hatte.

Nachdem im Jahre 1850 die Reichenberger Tuchmacherzunft völlig umgestaltet worden, und das Streben derselben dahin gieng, sich mit den Fortschritten des Maschinenwesens vertraut zu machen, wurde sie, wie alle übrigen Zünfte, durch die „Gewerbeordnung“ vom 20. December 1859 aufgehoben und an deren Stelle die „Gewerbefreiheit“ und der „Genossenschaftszwang“ gesetzt. Die frühere Tuchmacherzunft vereinigte sich insolge dessen 1860 zur „Reichenberger Tuchmachergenossenschaft“. Trotz der Geschäftsstockung in der Baumwollindustrie im Jahre 1864 und des Krieges 1866, der unmittelbar auch die Reichenberger Gegend berührte, erfreute sich die Schafwoll- und Baumwollindustrie einer stetigen Ausbreitung in Stadt und Land. Seit 1865 begannen beide Industriezweige im großen Maßstabe die Ausfuhr nach dem Orient sowie nach Nord- und Südamerika. Zur Förderung des Verkehrs wurde 1863 in Reichenberg eine „Telegraphenhauptstation“ errichtet, und diese, mit dem 1859 in Wirksamkeit getretenen „Stadt-Postamt“ verbunden. Im Jahre 1860 erfolgte ferner die Einführung der Gasbeleuchtung, die Gründung eines „Waisenhauses“, 2 Jahre später die Bildung einer evangelischen und israelitischen „Kultusgemeinde“. Von der ersteren wurde 1864—67 auf dem „Linden-Platz“ die evangelische Kirche im byzantinisch-romanischen Stile errichtet, deren Bau der Reichenberger Baumeister Gustav Sachers ausführte. Im Jahre 1861 hatte die evangelische Gemeinde bereits eine „Privat-Volksschule“ errichtet, im Jahre 1872—73 ließ die Stadt durch den Baumeister Ferdinand Scholze die „Biertler Volks- und Bürgerschule“ und im Jahre 1876 durch den Baumeister Ferdinand Mißch die Christianstädter Volks-

schule erbauen. Im Jahre 1863 wurde die „Communal-Handelschule“ begründet, 1870 das „neue Meisterhaus der Tuchmachergenossenschaft“ auf dem neuen Markte (jetzt Bismarck-Platz) erbaut, und 3 Jahre später das umfangreiche „Rudolf-Versorgungshaus“ eröffnet. Im Jahre 1872 wurde die bisherige Communal-Unterrichtsschule vom Staate übernommen und unter Beibehaltung der Oberrealschulclassen in ein Realgymnasium verwandelt, hierauf damit das Obergymnasium verbunden, welches seit 1879 vollständig wurde, so dass damals Reichenberg, welches sich bei dieser Gelegenheit namhafte Geldopfer auferlegte, ein vollständiges Oberrealschulgymnasium besaß. Seitdem gieng freilich das Realgymnasium mit der Oberrealschule (1882) wieder ein, und besteht gegenwärtig statt dessen nur ein Obergymnasium verbunden mit einer Unterrealschule. Im Jahre 1873 wurde das „ständige Gewerbe-Museum“ und die kunstgewerbliche Zeichen- und Modellierschule begründet, 1874—77 das neue große Kreisgerichtsgebäude im toscanischen Baustile nach den Plänen des Baurathes Kaura von den Reichenberger Baumeistern Gustav und Heinrich Sachers erbaut und am 26. October 1876 die für die Industrie Reichenbergs und seiner Umgebung wichtige „k. k. höhere Staatsgewerbeschule“ eröffnet, und für diese von der Stadt das „chemische Laboratorium“ — eines der besteingerichteten der Monarchie — erbaut. Der Bau eines neuen Staatsgewerbeschulgebäudes — die Schulräume im Rudolfs-Versorgungshause zeigten sich zu beengt — wurde im Jahre 1882 in Angriff genommen und mit Unterbrechungen im Jahre 1896—97 vollendet. Dann folgten zwei neue große Bauunternehmungen, welche der Stadt zur Zierde gereichten: 1880—83 der Umbau der bisherigen unschönen „Stadtkirche“ in die jetzige gothische „Erzdecankirche“ nach den Plänen der Wiener Architekten Ludwig Tischler (überprüft von Ferstl), deren schlanker 70 m hoher Thurm zum Wahrzeichen der Stadt geworden ist, und der Bau des „neuen Theaters“, das 1882—83 in den reichen Formen der italienischen Spätrenaissance nach den Plänen der Wiener Architekten Fellner und Helmer aufgeführt wurde. Von 1887—89 wurde auf dem Lerchenfelde das „israelitische Bethaus“, ein Kuppelbau, nach den Plänen des Wiener Architekten Professor König in italienischer „Frührenaissance“ errichtet. Auch die für den inneren Verkehr und die Gesundheitsverhältnisse der Stadt so wichtige Granitwürfel-Pflasterung und Canalisierung wurde in Reichenberg frühzeitig, schon im Jahre 1848, in Angriff genommen und ist gegenwärtig größtentheils durchgeführt. Ferner wurde im Jahre 1883 das für den Verkehr so wichtige Telegraphen eingeleitet und die „Reichenberger Bank“ eröffnet, das bisherige Gewerbemuseum in das „nordböhmische Gewerbemuseum“ umgewandelt, und die „Reichenberg-Gablonz-Tannwalder“ Eisenbahn von 1888—94 erbaut, wodurch Reichenberg mit dem gewerbefleißigen Fiergebirge in unmittelbare und raschere Verbindung gebracht wurde. In den Jahren 1885—87 wurde auf Veranlassung der Reichenberger Handels- und Gewerbekammer durch den Reichenberger Baumeister „Adolf Bürger“ in der Rudolf-Strasse die k. k. Fachschule für Weberei (Handweberei, mechanische Weberei, Dampfbetrieb und elektrische Beleuchtung) errichtet. Nun folgten noch rasch auf einander mehrere Prachtbauten, die Reichenberg

zur Zierde und zum Ruhme gereichen: das neue Rathhaus, das Sparcassagebäude und das „Nordböhmische Gewerbemuseum“. Das erstere, ein wahrer Prachtbau, eine Zierde für Stadt und Land, wurde im Zeitraume von 1888—93 mit einem Kostenaufwande von mehr als einer halben Million Gulden nach den Plänen des Wiener Baurathes Franz Ritter von Neumann durch die Reichenberger Baufirma Sachers und Gärtner im Stile der deutschen Frührenaissance aufgeführt. Der mittlere Thurm, von einem Wimpelträger gekrönt, ist 56 m hoch. Das Sparcassagegebäude in der Schloßgasse, was die Pracht der Innenräume und Kostbarkeit des Baumaterials anbelangt, wohl der hervorragendste Bau der Stadt, wurde durch die Reichenberger Sparcassa mit einem Kostenaufwande von rund $\frac{1}{2}$ Million Gulden in italienischer Hoch-Renaissance nach den Plänen der Wiener Architekten Misch und Niedzielsky vom Reichenberger Baumeister Adolf Bürger von 1888—91 erbaut. Die Sparcassa war das erste Gebäude Reichenbergs, dessen Außenseite ganz in Sandstein ausgeführt wurde.

Auf der Christianstadt wurde von der Reichenberger Bank, einer Zweiganstalt der böhmischen Union-Bank, das „Reichenberger Bankgebäude“ nach den Plänen des Berliner Architekten W. Martens im französischen Renaissancestil durch den Baumeister Bürger im Jahre 1892 erbaut; es ist mit unterirdischen Granitgewölben, Stahlkammern, Treppenhäusern und Panzerfenstern versehen. Neben dem Ahle auf dem Johannissteine, in welchem ein Kindergarten und eine Volksschule der Liebiegischen Arbeiter untergebracht ist, ließ im Jahre 1884—88 die Baroness Marie Fräulein von Liebieg im Ziegelrohbau die schmucke „St. Vincentius-Kirche“ im romanischen Stile nach den Plänen des Wiener Architekten Richard Jordan und des Hofbaumeisters Josef Schmalzhofer erbauen.

Im Jahre 1893 wurde vom Reichenberger Turnvereine in der Gebirgsstraße nach den Plänen des Reichenberger Baumeisters Julius Keil die neue Turnhalle im Ziegelrohbau errichtet, die wohl mit dem geräumigen Sommerturnplätze zu den schönsten, geräumigsten und best-eingerichteten in ganz Oesterreich und Deutschland gehört. Der große Turn- und Festsaal ist über 27 m lang, 18 m breit und 11 m hoch. Das unweit davon sich erhebende neue Kloster der „Ursulinen“, ein mächtiger schloßartiger Bau mit Kirche im gothischen Stile, wurde 1897 gleichfalls von Julius Keil aufgeführt. Über Betreiben der Reichenberger Handels- und Gewerbekammer wurde wegen Unzulänglichkeit des alten Postgebäudes im Jahre 1892 auf dem Theaterplätze das k. k. Post- und Telegraphengebäude vom Trautenauer Stadtbaumeister Konrad Kühn aufgeführt, das in seinen Einrichtungen und Räumlichkeiten mustergiltig ist und der Größe und Bedeutung Reichenbergs entspricht. Auch das Schulwesen fand weitere Förderung. Nachdem schon von 1878—79 in der Schützengasse ein neues großes Schulgebäude „die Rudolfschule“ für Volks- und Bürgerschulen im Renaissance-Stile von den Baumeistern Sachers und Gärtner war errichtet worden, ein stattliches Gebäude mit schönen Innenräumen, wurde dieser Bau noch übertriffen durch die von 1891—92 am Abhange des Keilsberges errichtete „Kaiser Franz Josephschule“, die im französischen Renaissance-Stile vom

Reichenberger Baumeister Wagler errichtet wurde. Sie besitzt muster-gültige Einrichtungen und nimmt unter den städtischen Schulgebäuden Reichenbergs wohl den ersten Platz ein. Außer Volks- und Bürgerschul-Klassen ist hier auch die „höhere städtische Handelsschule“ untergebracht. Zu erwähnen wäre noch, daß im Jahre 1892 die Christianstädter-, 1897 die Altstädter- und 1898 die Viertel Volksschule eigene Turnhallen erhielten, so daß gegenwärtig alle Reichenberger Schulen damit versehen sind.

Auf der Galgenlade, der alten Richtstätte Reichenbergs, wurde von der Stadt von 1892—93 die neue „Infanterie-Kaserne“ mit dem „Truppenhospital“ nach den Plänen des Reichskriegsministeriums erbaut, ein umfangreicher Bau im Blocksystem, der mit gefälligen Anlagen umgeben ist.

Von gemeinnützigen Unternehmungen sei zunächst der vom „Vereine der Naturfreunde“ von 1882—83 angelegte prächtige „Kaiser Josef-Park“ erwähnt, geziert durch einen Springbrunnen und das vom Wiener Bildhauer Anton Brenck ausgeführte Kaiser Josef-Denkmal, eine Schöpfung, die vor allem mit die Veranlassung gab, daß sich Reichenberg gegen die Ausläufer des Fsergebirges zu entwickelte. Hinter dem Truppen-Hospitale errichtete der Naturverein einen neuen „botanischen Garten“, da der alte als Baugrund für das neue Museum verwendet wurde. Nachdem von der Stadt im Jahre 1893 in Rosenthal I. Theil ein „Volksbad“ mit einer Reichfläche von 3000 m² war hergestellt worden, ließ sie 1896—97 in der Hirtengasse ein „Volksbrausebad“ nach dem Systeme des Professors Lasson und David Grebe mit einem Kostenaufwande von 24.000 fl. herstellen. Es verbindet außerordentliche Zweckmäßigkeit mit größter Billigkeit, enthält 21 Brausebäder für Männer, Frauen und Kinder (1 Bad 6 kr. und 3 kr.) und 3 Wannenbäder. Der Wasserbehälter, vom Rührteiche selbstthätig gespeist, faßt 6000 Liter Wasser und für ein Brausebad (Dauer 15 Minuten) sind durchschnittlich 50 Liter Wasser berechnet. Im abgelaufenen Jahre wurde das Bad von 57.380 Personen besucht, durch deren Einnahmen von 4000 fl. gerade die Ausgaben gedeckt werden.

Eine der bedeutendsten Schöpfungen der letzten Jahre ist jedoch das neue Villen- oder Cottage-Viertel Reichenbergs, ein Werk der im Jahre 1894 gegründeten „gemeinnützigen Baugesellschaft“. Den Grundstock zu dem neuen und schönsten Stadttheile Reichenbergs bildete wohl die „Kaiser Josef-Straße“, die sich als Fortsetzung der Schützen-gasse nach den „Siebenhäusern“ bis zum Saume des Waldes hinzieht. Die Kaiser Josef-Straße ihrerseits entstand aus einem beschwerlichen Hohlwege, der als solcher noch vor dreißig Jahren zum Walde führte. Jetzt erhebt sich zu beiden Seiten einer mit Doppel-Alleen geschmückten bequemen Fahrstraße und zweier Fußwege eine stattliche Reihe meist geschmackvoller Villen, umgeben von reizenden Hausgärten. Namentlich an Sonn- und Feiertagen wandert hier die Bevölkerung Reichenbergs scharenweise hinaus in den Kaiser Josef-Park und in den sich anschließenden harzduftenden Wald. Oberhalb der Villenstraße nun, auf den Abhängen des sogenannten „Kaiser-Hügels“, begann die auf Anregung des Reichenberger Krankenhaus-Verwalters Anton Pfeiffer ins

Leben gerufene gemeinnützige Baugesellschaft seit 1894 „Einfamilienhäuser“ zu errichten. Unterstützt durch das Entgegenkommen der Stadt-gemeinde wurde in der verhältnismäßig kurzen Zeit von fünf Jahren eine Grundfläche von 17.334 Quadrat-Klaftern¹⁾ (Kostenpreis 57.058 fl.) bebaut und darauf 39 Häuser errichtet. Fünf weitere Häuser gehen der Vollendung entgegen, und nur 9 Baustellen stehen noch zur Verfügung. So wird das „Villen-Viertel“, das drei Gassen bildet: die Goethestraße, Mozartstraße und Waldzeile, nach der Vollendung im ganzen 53 Häuser enthalten. Anfangs viel bespöttelt und verlacht, hat sich das neue Villen-Viertel zu einem wahren „Schmuckstädtchen von Reichenberg“ ausgestaltet, auf das nicht nur die gemeinnützige Baugesellschaft, sondern ganz Reichenberg stolz sein kann. Damit erhielt auch die Bauhätigkeit der Stadt einen weiteren mächtigen Anstoß, sich gegen die Ausläufer des Fsergebirges hin weiter zu entwickeln.

So wurde an der Kreuzungsstelle der Kaiser Josef- und Kadetzky-Straße in diesem Jahre der dritte Prachtbau Reichenbergs: das „Nord-böhmische Gewerbemuseum“ erbaut, über das weiter unten eine ausführliche Besprechung folgt, in nächster Nähe sollen abermals zwei bedeutende Neubauten geschaffen werden: ein Handelskammergebäude, gegenüber an der Kadetzky-Straße, das in deutscher Renaissance nach den Plänen der Architekten Franz Brankth und Martin Kemges in Köln mit einem Kostenaufwande von 150.000 fl. aufgeführt und im Jahre 1900 bezogen werden soll, ferner dem Museum schräg gegenüber an der Kaiser Josef-Straße ein dem allgemeinen Wohle dienendes „öffentliches Stadtbad“, das die Reichenberger Sparcassa aus Anlaß des Kaiser-Jubiläums um den Betrag von 260.000 fl. aufzuführen gedenkt, womit einem lang gehegten Wunsche der Bevölkerung Reichenbergs entsprochen wird. Die Badeanstalt soll mit allen Erfordernissen der Neuzeit ausgestattet werden und wird den Namen „Kaiser Franz Josefsbad“ führen.

Schon beginnt auch die Bauhätigkeit in der Maria Theresien-Straße sowie am „langen Wege“, wo der Bau des „katholischen Gesellenvereines“ den Reigen eröffnete. Von Neuschöpfungen seien endlich noch erwähnt: die unterhalb des Schützenhauses von der Stadtgemeinde als „Jubiläumshau“ errichtete neue „Krippe, Kinderbewahr- und Waisenanstalt“, deren Kostenpreis 75.000 fl. beträgt und in welcher 50 Waisenkinder untergebracht werden sollen. Außerdem ließ die Stadt-gemeinde im Jahre 1898—99 nächst Neu-Paulsdorf nach den Plänen des städtischen Baudirectors Fr. Kaulfersch durch die Reichenberger Bau-firma Gustav und Ferdinand Mlitsch ein neues „Versorgungshaus“ mit einem Kostenaufwande von 170.000 fl. aufführen, in welchem 150 arme Bürger in 58 Zimmern Unterkunft finden sollen.²⁾ Das nach allen Seiten frei gelegene und schmuck aussehende Gebäude wird mit Gartenanlagen umgeben. Das bisherige Versorgungshaus an der Kaiser Josef-Straße wird für Schulzwecke eingerichtet und zwar für die Lehrer-

¹⁾ Die Quadrat-Klafter wurde von 3 fl. 50 kr. an bis 8 fl. verkauft. Die Baugesellschaft zählt gegenwärtig 110 Mitglieder mit 121 vollen Anteilen. Das billigste Haus des Villen-Viertels kostet 4500 fl., das theuerste 30.000 fl.

²⁾ Es sind bereits 120 Stiftpfätze für arme Bürger vorhanden.

bildungsanstalt, die höhere städtische Handelsschule und die vierklassige tschechische Schule.

Ein weiteres gemeinnütziges Werk, das in jüngster Zeit geschaffen wurde, ist das von der hiesigen „Handels- und Gewerbekammer“ am 8. December 1898 errichtete „Institut für Gewerbebeförderung“, das in der ehemaligen „Scheffel'schen Fabrik“ in der Bahnhofstraße untergebracht wurde. Es besteht aus einem „Gewerbepavillon“, der eine beständige Ausstellung von Motoren, Werkzeugen und Maschinen enthält, und dem „Institut für Gewerbebeförderung“. Es ist dies ein „Versuchsraum“ für den Gewerbebestand, wo Gewerbetreibende in allen technischen Angelegenheiten unentgeltlich Auskünfte erhalten. Es werden ferner „Meister-Curse“ für Bau-Tischler, Schuhmacher u. s. w. abgehalten, unbemittelten Gewerbetreibenden wöchentliche Stipendien von 5—12 fl. verliehen, um die fachlichen Kenntnisse des Gewerbebestandes zu heben.

Eine für den öffentlichen Verkehr wichtige Neuerung ist ferner die 1898 erfolgte Errichtung der „elektrischen Straßenbahn“, deren Leitungsstelle in der Römheldstraße mit zwei Compound-Maschinen von 150 Pferdekraften ausgerüstet ist. Die von der „böhmischen Union-Bank“ gemeinsam mit der Continental-Gesellschaft für elektrische Unternehmungen in Nürnberg begründete „Reichenberger Straßenbahn“ hat sich am 15. März 1898 als Actien-Gesellschaft gebildet und wird weitere Linien ausführen. Das Actien-Capital derselben beträgt 1,500.000 Kronen.

Nicht unerwähnt darf die im letzten Jahre in der Gebirgsstraße von Herrn Baron Theodor v. Liebig errichtete stilvolle Villa bleiben, die leider wegen der gedrückten Lage nicht zur vollen Geltung kommt. Der Grundriß des in deutscher Renaissance errichteten Hauses rührt vom Wiener Architekten Walcher v. Moltheim her, die gesammte Außen- und Innenarchitektur (Renaissance und Rococo) vom Museums-Assistenten Lederte.

Außer der Herstellung einer Sommerschwimmschule, welche an Stelle der niedergegriffenen als unbedingt nothwendig für die Schuljugend Reichenbergs errichtet werden muß, obliegt der Stadtgemeinde noch ein großes Werk: die Ausführung einer Wasserleitung. Nach mannigfachen Versuchen soll eine Tiefquellenleitung durch Stollen-Grabungen im Jeschkegebirge angelegt werden. Möge es der Stadt gelingen, das für das weitere Gedeihen der Stadt so wichtige Werk bald glücklich durchzuführen!

So hat sich Reichenberg in einem Zeitraume von kaum hundert Jahren größtentheils aus eigener Kraft, keineswegs sehr begünstigt durch fürstliche Huld, durch den Betriebsinn seiner Bewohner, durch rastlose Arbeit und unermüdblichen Unternehmungsgeist zur ersten deutschen Stadt Böhmens und zu einer der ersten Industrie- und Handelsstädte des Reiches emporgeschwungen. Zur Zeit Albrechts von Waldstein war Reichenberg in dessen Herzogthum der Größe nach die achte Stadt und wurde übertroffen von Turnau, Weißwasser und Böhmischnicha! Wenn auch im Kronlande Böhmen Reichenberg gegenwärtig erst den dritten Platz bezüglich der Volkszahl einnimmt, Prag und Pilsen vorangehen, so geht es doch wieder Pilsen voran, wenn man die Steuerkraft, die Leistungsfähigkeit derselben ins Auge

faßt — und diese ist wohl maßgebend, nicht die Zahl der Bewohner. Reichenberg nimmt nun bezüglich seiner Steuerleistung unter allen Städten der diesseitigen Reichshälfte den 11. Platz ein; es gehen voran: Wien, Prag, Graz, Triest, Brünn, Lemberg, Krakau, Weinberge (Prag), Linz und Innsbruck. In Böhmen folgt Reichenberg auf Prag und die Weinberge und geht Pilsen vor, das erst den vierten Platz einnimmt, unter den Städten Oesterreichs den 12. Platz.¹⁾ Reichenberg übertrifft in seiner Steuerleistung 6 Hauptstädte des Reiches, nämlich: Salzburg, Czernowitz, Raibach, Troppau, Klagenfurt und Görz. Das Gesamt-Einkommen Reichenbergs beläuft sich auf 8 Millionen Gulden. Davon entfallen 3,439.000 fl. auf „selbständige Unternehmungen“, d. h. auf Industrie und Gewerbe, 1,882.000 fl. auf Dienstbezüge, 1,495.000 fl. auf Capital-Vermögen, 853.000 fl. auf den Hausbesitz, 339.000 fl. auf sonstiges Einkommen und nur 19.000 fl. auf den Grundbesitz. Nach Abzug der Steuern und Schuldzinsen u. s. w. beträgt das Netto-Einkommen der Steuerträger Reichenbergs 7,169.540 fl. Ein ähnliches Verhältnis zeigt sich bezüglich des Brief- und Frachtenverkehrs, der ein Gradmesser des gewerblichen Lebens ist. Unter den Postämtern Böhmens nimmt Reichenberg bezüglich der Porto- und Franco-Einnahmen den zweiten Platz ein mit: 256.952 fl. Prag mit den Weinbergen, Smichow, Karolinenthal und Zizkowitz hat den ersten Platz mit 2,421.828 fl., Pilsen den 6. Platz mit 185.711 fl., Aussig den 7. Platz mit 143.311 fl. Nach Reichenberg folgen: Teplitz-Schönau, Karlsbad, Gablonz, Pilsen, Aussig, Eger, Budweis.

Schließlich möge nun eine kurze Besprechung der beigezeichneten Abbildungen folgen. Auf dem ersten Bilde: Reichenberg von 1800—1870 fällt uns zunächst links oben die jetzige „Erzdecanal-Kirche“ mit dem alten Thurme auf; links davon ist die ungepflasterte Eisengasse. Rechts anschließend stellt das Bild das alte „Rathhaus“ dar, von 1599—1603 durch Katharina von Bären im Renaissance-Stile aufgeführt. Der Rathhausthurm ist im Museumsbau neu erstanden. Den Umfang des abgebrochenen Rathhauses bezeichnen noch gegenwärtig auf dem Marktplatz dunkle Pflastersteine. Neben dem Rathhause erblicken wir den noch jetzt stehenden „Brunnen mit der Poseidon“-Statue mit Dreizack und Delphin, dahinter die nördliche Häuserreihe mit Lauben, an deren Stelle das jetzige prächtige Rathhaus steht.

Das dritte Bild oben zeigt uns den „Altstädter Marktplatz“ links mit der Häuserreihe nach Süden und die Obstverkäuferinnen, die gegenwärtig auf den Bismarck-Platz (Neustädter Platz) verwiesen sind, und zwei Häuser mit Laubengang gegen Westen. Links unten sehen wir im ersten Bilde den „Meisterberg“ mit der „alten Tuchhalle“ und mit dem schönen Ausblicke auf den Jeschke. An der Stelle des einstöckigen einfachen Gebäudes wurde von der Reichenberger „Tuchmachergenossenschaft“ das jetzige zweistöckige stattliche „Meisterhaus“ nach dem Plane des Wiener Architekten Andreas Streit vom Reichenberger Baumeister Gustav Sachers im Jahre 1870—71 erbaut. Rechts davon folgt der zweite Theil des Altstädter Platzes mit einem Theile der

¹⁾ In Böhmen folgen: Prag, Weinberge, Reichenberg, Pilsen, Smichow, Teplitz, Aussig, Karolinenthal, Budweis, Warnsdorf.

Häuserreihe gegen Norden und dem Blick in die „Schützengasse“, sowie mit einem Theile der Häuserreihe gegen Osten, endlich rechts das „Gasthaus zur Stadt Wien“, das gleich zu Anfang der Schützengasse links hinter dem Eckhause der nördlichen Häuserreihe stand, deren Raum nun vom neuen Rathhause eingenommen wird. Das Gasthaus „zur Stadt Wien“ war bereits am Schlusse des vorigen Jahrhunderts vorhanden und galt zu dieser Zeit¹⁾ und bis über die Mitte unseres Jahrhunderts als das beste von Reichenberg. Rechts in dem langen Gebäude wurden im Saale des ersten Stockwerkes noch in den 70er Jahren Bälle und öffentliche Versammlungen abgehalten.

Das Bild „Reichenberger Theaterplatz um das Jahr 1864“ stellt uns gegen Südwest, im Hintergrunde eingesäumt vom Felsengebirge, den Platz vor, auf dem gegenwärtig in der Mitte das 1882—84 erbaute neue Theater steht, links die Rückseite der nördlichen Häuserreihe des Altstädter Platzes, den jetzt das neue Rathhaus einnimmt, und rechts die erste Turnhalle, die im Jahre 1864 vom Baumeister Gustav Sachers erbaut wurde, an deren Stelle aber gegenwärtig das „prächtige Kaffee zur Post“ und im Anschlusse die Häuserreihe gegen den „Judentempel“ zu sich erheben. Links ragt die Erzdecanal-Kirche mit dem alten Thurme, rechts die „Kreuzkirche“ über die Häuser empor. Im Vordergrunde des Bildes erblicken wir mehrere „Tuchrahmen“, an welchen die Reichenberger Tuchmacher ihre erzeugten Tücher aufzuhängen pflegten. Vor denselben ragt ein mächtiger Felsblock empor, der den Kindern als beliebter Spielplatz diente. Der ganze Platz war in noch früherer Zeit ein Hohlweg, der erst durch Erdausschüttungen geebnet wurde; jetzt bildet er einen der schönsten öffentlichen Plätze von Reichenberg und zeigt insbesondere auffällig die rasche Entwicklung der Stadt seit 30 Jahren.

Das Bild „Gesamttansicht von Reichenberg“ gibt uns eine Ansicht der Stadt vom Töpferberge (aufgenommen vom Dache eines Hauses auf dem St. Johannisteine), vom Süden aus, somit gegen Norden, eingerahmt von den Ausläufern des Fergengebirges. Da sowohl die einzelnen Höhen des letzteren wie die hervorragenden Gebäude mit Namen bezeichnet sind, so bedarf es wohl keiner weiteren Erklärung. Reichenberg erstreckt sich hier von Südost nach Nordwest, von der Sorge bis zum Keilsberge. Es ist ein prächtiges „Städtebild“, das wohl in Böhmen seines Gleichen sucht, und es beweist mehr als Worte, in welcher Weise sich Reichenberg, verglichen mit dem im vorjährigen Jahrbuche gebrachten Bildern, in diesem Jahrhundert entwickelt hat. Zur Linken erblicken wir eine stattliche Reihe von Schornsteinen, sie bezeichnen den „industriellen Theil“ der Stadt: das „Viertel“. Die große Fabriksanlage der Welt-Firma Liebieg & Co. ist nicht auf dem Bilde zu sehen, sie würde sich rechts an den äußersten Rand anschließen. Hier, zur Rechten, erblicken wir einen Theil der „Sorge“, hinter der protestantischen Kirche den „Schloß-Parck“, der den neuesten Stadttheil Reichenbergs, das „Villen-Viertel“ verdeckt; weiter links folgt die Christianstadt, zur äußersten Linken die „Hablau“ und das „Viertel.“

¹⁾ Siehe „Eine Reise in das Fergengebirge im Jahre 1796“, Jahrbuch 1891.

Endlich folgt das Bild „Villen-Viertel“ von Reichenberg mit dem „Nordböhmischem Gewerbemuseum“. Es ist von der Maria Theresienstraße aus, von Südosten, gegen Nordwesten zu aufgenommen. Zur Linken erblicken wir den Prachtbau des „Gewerbemuseums“, der dem neuesten Stadttheile Reichenbergs gleichsam den Stempel landschaftlicher Schönheit aufdrückt, vor demselben sehen wir den Garten der Villa „Hauke“ und die Doppel-Allee der Kaiser Josef-Straße, die zwischen den Villen zum „Volksgarten“ und „Stadtwaldchen“, sowie in den sich anschließenden Wald führt, rechts aufwärts schließt sich das neue Villen-Viertel an und links, über dem Museum, erscheinen einige Häuser von Ruppertsdorf, rechts auf der Anhöhe am Waldessaume die weithin sichtbare „Tugemanns-Höhe“, und den Hintergrund bilden die Ausläufer des Fergengebirges vom „Drachensteine“ links bis zum „Hohen Berge“ rechts.

Hier möge sich nun eine eingehendere Besprechung des „Nordböhmischem Gewerbemuseums“ anschließen.

Der Neubau des „Nordböhmischem Gewerbemuseums“ wurde am 18. December 1898, anlässlich des 50jährigen Regierungsjubiläums Kaiser Franz Josef I. bezogen. Aus sehr bescheidenen Anfängen ist der jetzige stolze Bau hervorgegangen. Im Mai 1873, im Wiener Weltausstellungsjahre, wurde der Grund zu den Sammlungen gelegt; auf Anregung des Malers und Professors Rudolf Müller und des Gewerbevereins-Secretärs Eduard Tobisch, unterstützt von dem Baumeister Gustav Sachers, Ferdinand von Liebieg und Wilhelm Siegmund, gründete der seit 1841 bestehende Gewerbeverein in Reichenberg ein „Kunst- und Gewerbemuseum“, verbunden mit einer „Kunstgewerblichen Fachzeichnen- und Modellierschule“, um für die deutsche Industrie Nordböhmens einen Mittelpunkt zu schaffen. Anfangs stand das Museum unter der Leitung des Gewerbevereins, später, seit 1882, unter der des neugegründeten „Museumvereins“, welcher seit dem 25. Juli 1883 den Namen „Nordböhmisches Gewerbemuseum“ führt. Durch Schenkungen, Widmungen, Geldspenden und Ankäufe nahmen diese Sammlungen, die nun der gesammten nordböhmischem Industrie und dem Gewerbe daselbst dienen sollten, rasch an Wert und Umfang zu. Da sie anfangs in bescheidenen gemieteten Räumen, so in den Dachräumen der „Viertler Schule“, dann im „Rothem Adler“, zuletzt im Görlach'schen Hause untergebracht werden mußten, wurde endlich ein eigener Bau beschloffen. Ausstellungen und Vorträge wurden veranstaltet, Ausschreibungen kunstgewerblicher Wettbewerbe vorgenommen, und im Jahre 1882 eine eigene Museumszeitschrift „Mittheilungen des Nordböhmischem Gewerbemuseums“ gegründet. Von besonderer Wichtigkeit wurde ferner die seit 1884 eingeführte ständige Anstellung eines geschulten „Museumbeamten“ als Leiter oder Custos des Museums. Der erste Leiter war W. D. Bivié aus Hamburg, 1884—87, dann folgte der Architekt Albert Hofmann aus Köln bis 1891, dann Dr. F. Leitseh, Docent an der Straßburger Universität, der erste Kunsthistoriker, dem im März 1893 der gegenwärtige Leiter des Museums, der Kunsthistoriker Dr. Gustav E. Pazourek aus Prag folgte. Während dieser

Zeit wurde der „Zeichensaal“ errichtet, dessen erster Leiter seit 1888 der Assistent Erben, dessen zweiter, Karl Lederle (seit 1890) aus Freiburg, noch jetzt mit Herrn Wilhelm Augst (seit 1895) thätig ist. In dieser Zeit nahm das Museum rasch an Umfang und Bedeutung zu; die Sammlungen der Bücherei wurden planmäßig ausgestaltet, das Vortragswesen gefördert, besondere „Wander-Ausstellungen“ veranstaltet, die alljährlich wiederkehrenden „Nordböhmischen Fachschultage“, sowie Massenarbeiterbesuche eingeführt, und im Jahre 1893 der „Führer durch die kunstgewerblichen Sammlungen“ veröffentlicht. (Ein neuer Führer wird die jetzt im neuen Gebäude untergebrachten Sammlungen besprechen.) Der erste Protector des Vereines war von 1878—1896 Seine kaiserliche Hoheit Herr Erzherzog Karl Ludwig, der gegenwärtige und zweite Protector (seit 1898) Seine kaiserliche Hoheit der Herr Erzherzog Franz Ferdinand von Osterreich-Este. Der erste Präsident des Museums war Wilhelm Siegmund, welchem im Jahre 1893 der Großindustrielle Willy Ginzkey folgte, der bis jetzt mit Umsicht und Thatkraft die Oberleitung inne hat. Außer dem verstorbenen Ferdinand von Liebieg ist auch der Ehrencurator des Museums, Heinrich Freiherr von Liebieg als bedeutender Förderer des Museums zu nennen.

Da der Bau eines eigenen „Museumsgebäudes“ sich immer gebieterischer als unerlässliche Forderung für die Weiterentwicklung des Vereines und der nordböhmischen Industrie herausstellte, wurde ein solcher 1896 endgiltig beschlossen, und die „Landesregierung“ um eine Bauunterstützung angegangen. Wiewohl nun das Nordböhmische Gewerbemuseum die älteste derartige Anstalt Böhmens war und gleichzeitig die größte Wirksamkeit entfaltete, wiewohl ferner der nordböhmische Industriebezirk zu den größten und bedeutendsten des Reiches gehört, so erhielt es doch keine solche Unterstützung wie das jüngere Prager „Kunstgewerbliche Museum“, das sich an Bedeutung und Thätigkeit mit dem nordböhmischen nicht messen kann. Jenes erhielt 300.000 fl., das Reichenberger nur die Hälfte: 150.000 fl. Da griff nun in erfreulicher Weise die Opferfreudigkeit des gesammten nordböhmischen deutschen Industriegebietes ein. In kurzer Zeit war ein Betrag von 100.000 fl. gezeichnet und so konnte an die Ausführung des Baues geschritten werden. Die Reichenberger Stadtvertretung widmete am 6. December 1896 in hochherziger Weise den vormaligen „botanischen Garten“ im beiläufigen Werte von 33.000 fl. als Baugrund zur Ausführung des Gebäudes, worauf die Preisausschreibung erfolgte. Von den eingelangten 29 Wettbewerber-Arbeiten wurde von dem Preisgerichte die Arbeit von Friedrich Ohmann, Professor in Prag, als die zweckmäßigste erkannt und mit den 4 nächstbesten Arbeiten angekauft. Der Grundriß Ohmanns wurde hierauf von den rühmlich bekannten Berliner Architekten: Hans Grisebach und Dinklage umgearbeitet und sowohl von dem Museumsvereine wie von dem Reichenberger Stadtverordneten-Collegium genehmigt. Der Bau selbst wurde im Jänner 1897 an die Reichenberger Baufirma: Gustav und Ferdinand Miksch vergeben und schon am 24. März mit der Grundmauerung begonnen. Der erste Stein wurde unter dem Alt-Reichenberger Rathhausthurm gelegt. Die günstige Bauzeit: langer

Herbst und darauffolgender milder Winter ermöglichten es, den Bau, bei welchem durchschnittlich 243 Arbeiter beschäftigt waren, rasch zu fördern, so daß auch das vorgezeichnete Ziel: alle Räume im 50. Jubiläumjahre des Kaisers der Öffentlichkeit zu übergeben, erreicht werden konnte. Die ursprünglich auf 550.000 K veranschlagten Baukosten wurden freilich bedeutend überschritten, so daß sie der doppelten Summe ziemlich nahe kommen. Die Wahl des Platzes für den Neubau, an der Kaiser Josef-Straße, am Anfange der reizend gelegenen Villenstadt, im Hintergrunde von den dunklen Forsten des Fsergebirges abgeschlossen, ist sehr günstig. Der schön gegliederte Bau,¹⁾ dessen geschmackvoller Außenseite der röthlichgelbe Horschitzer Sandstein eine warme Färbung verleiht, während zur Sockelverblendung der dunkle heimische „Voigtsbacher Granit“ verwendet wurde, weist nicht die streng hergebrachten Formen der Renaissance auf, vor allem nicht den bisher für alle Museen üblichen Kuppelbau, sondern freie, den malerischen Eindruck erhöhende Motive, indem hier zum erstenmale im kleinen, wie im Germanischen Museum zu Nürnberg, oder im Museum „Cluny“ in Paris im größeren Maßstabe: „Klosterräume“ zur Unterbringung der Sammlungen verwendet wurden. So gibt der reichgegliederte Bau den verschiedenartigen Inhalt des Gebäudes auch nach außen hin kund. Auch der vom Altstädter Markt verschwundene und hier wieder neu erstandene Rathhausthurm, das alte Wahrzeichen der Stadt Reichenberg, stimmt zu dem ganzen Baue recht wirkungsvoll und verleiht dem neuen Stadttheile gleichsam einen Mittelpunkt. Auf der Nordseite schließt sich das Alt-Reichenberger Bürgerhaus an,²⁾ in welchem die „ortsgeschichtlichen Sammlungen“ untergebracht werden, wozu bereits ein hübscher Anfang gemacht ist. Außerdem seien noch die vielen reizvollen Bildhauerarbeiten der Außen- und Innenräume, ausgeführt von dem Staatsgewerbeschulprofessor und Bildhauer Emanuel Gerhart hervorgehoben, so die mittelalterlich gehaltenen Wasserspeier des Klostershofes, die Capitäle, und das Maßwerk des Stiegenländers; von den großen und lichten Innenräumen sei insbesondere die Eingangshalle, der große Saal, das prächtige Stiegenhaus und der Kreuzgang hervorgehoben. Auch die Eintheilung ist eine zweckmäßige, namentlich entsprechen die großen Lehr- und Vortragssäle wie der Büchereisaal in trefflicher Weise dem doppelten Zwecke des Nordböhmischen Museums, das nicht nur eine beständige Ausstellung von Musterstücken auf dem Gebiete der Webindustrie, der Keramik, Porzellan- und Glaserzeugung, der Möbel- und Kunsttischlerei, Schlosserei und Bildhauerarbeiten sein soll, sondern auch den Unterricht im Zeichnen und Modellieren pflegt und durch Ausleihen wertvoller Muster an Schulen und industrielle und gewerbliche Unternehmungen eine weitere praktische Thätigkeit entfaltet, so daß das Museum schon seit langem als

¹⁾ Siehe die Abbildung. Eine solche bringt auch die von Dr. G. E. Pazarek verfaßte „Denkschrift zur Eröffnung des Museums-Gebäudes“, Reichenberg 1898, ferner die „Illustrierte Leipziger Zeitung“ vom 2. März 1899, Nr. 2905, auf Seite 278, besprochen von Johann Michael. Beide Abbildungen sind nach photographischen Aufnahmen von Karl W. Engel in Reichenberg hergestellt. Unser Bild entstammt einer Winteraufnahme durch H. Adolf Sahler in Reichenberg.

²⁾ Auf unserem Bilde ist von demselben nur das „Manfardendach“, links von der Kapelle, sichtbar.



Das „Villen-Viertel“ von Reichenberg mit dem „Nordböhmischen Gewerbemuseum“.

Für den „Deutschen Gebirgsverein“ aufgenommen von H. Adolf Gahler Reichenberg.

„Central-Zehrmittelsammlung“ für sämtliche Fachschulen Nordböhmens angesehen wird und in seiner Art wohl zu den reichhaltigsten Österreichs zu rechnen ist. Hier sei in Kürze der Art der aufgestellten Sammlungen gedacht:¹⁾ Im Erdgeschosse sind die vorgeschichtlichen Funde sowie die Überreste aus dem klassischen Alterthume, ferner die Erzeugnisse der alten Culturen West- und Ostasiens untergebracht. Dann folgt die kunstgewerbliche Entwicklung der Kulturvölker des Abendlandes: die romanische, gothische, Renaissance- und Barockzeit, das Rococo und Empire, durch gute Stücke aus Deutschland, Italien, Frankreich, Holland und Spanien vertreten. Besonders hervorzuheben ist hier die Rococo-Einrichtung aus einem Alt-Nürnbergger Patrizierhause. Daran reiht sich die Aufstellung nach technischen Gesichtspunkten, die mit der Keramik beginnt und im oberen Geschosse mit der Porzellansammlung fortgesetzt wird. An diese schließt sich das Glas an, nach Ländern und Jahrhunderten geordnet. In der Kapelle bilden die Metalle die Fortsetzung, und den Beschluß macht die in den beiden großen Sälen in geschichtlicher Reihenfolge untergebrachte kostbare Textilsammlung, deren Wert erst jetzt vollkommen gewürdigt werden kann. Außerdem wurden im neuen Gebäude vier große neue Gruppen zum erstenmale eingereiht, nämlich: Handzeichnungen und Kunstblätter, insbesondere aus der wertvollen „Führichsammlung“, dann die Gipsammlung, die ortsgeschichtliche Gruppe, die Gegenstände aus Alt-Reichenberg enthält, sowie endlich die moderne Zimmereinrichtung. Auch die Bücherei hat eine zweckmäßige Aufstellung erhalten. Gegen 170 Zeitschriften stehen den Besuchern zur Verfügung.

Der ganze Bau ist mit Centralheizung und elektrischer Beleuchtung versehen und wird mit freundlichen Anlagen umgeben.

Mit der Gründung des neuen Museums hat das deutsche Volk in Nordböhmen abermals einen neuen Beweis seiner Thätigkeit und Leistungsfähigkeit geliefert, es hat den reichen kunstgewerblichen Sammlungen ein würdiges Heim geschaffen und seiner Opferwilligkeit ein bleibendes Denkmal gesetzt, Reichenberg aber hat zu seinen bereits vorhandenen Prachtbauten einen neuen erhalten, auf den es mit Recht stolz sein kann. So möge die Anstalt zum Heile der heimischen Industrie und des heimischen Kunstgewerbes sich weiter entfalten, seine Musterschätze mögen eine Fundgrube für kunstgewerbliche Anregungen für ganz Nordböhmen, den industriereichsten Theil unserer Monarchie, bilden und bleiben, der Sinn für das Schöne möge in allen Kreisen der Bevölkerung Wurzel fassen und gefördert werden! Der Neubau ist sogar berufen, für ähnliche Bauten in der Zukunft als Muster zu dienen. Welche Bedeutung das Nordböhmisches Gewerbemuseum hat, mögen hier einige Ziffern erläutern.²⁾

Im Jahre 1897 wurde das Museum (Sammlungen, Bücherei, Vorträge, Ausstellungen betreffend) von 20.051 Personen besucht, seit

¹⁾ Aus den „Mittheilungen des Nordböhmisches Gewerbemuseums“, 16. Jahrgang Nr. 4. Die Sammlungen sind mit Ausnahme von Montag und Freitags täglich von 10—1 und 2—4 allgemein zugänglich.

²⁾ Entnommen dem „Statistischen Theile der Zeitschrift“, Seite 64—66.

1883 zusammen von 245.382 Personen; die Sammlungen allein in dem erst genannten Jahre von 9054 Personen, seit 1884 zusammen von 101.436 Personen. Der Wert der kunstgewerblichen Sammlungen wird derzeit auf 300.000 fl. geschätzt. — Aus der Bücherei und Vorbilder-sammlung wurden im Jahre 1897 23.905 Entlehnungen, seit 1884 zusammen 163.371, von kunstgewerblichen Gegenständen im Jahre 1897 1776, seit 1884 zusammen 11.410 Entlehnungen vorgenommen.

Schließlich hätten wir für die Zukunft Reichenbergs noch einen Wunsch, der bei richtigem Verständnisse und gutem Willen unserer Bevölkerung leicht in Erfüllung gehen könnte, nämlich den, daß Reichenberg eine Sommerfrische werden möge! Warum nicht? Hat nicht Reichenberg wie so mancher Ort unseres schönen Fier- und Jeschkengebirges von der Natur alles dazu Gehörige erhalten? Hat es nicht eine prächtige Lage in einem reizenden Gebirgsthale, schöne harzduftende Wälder, die sich bereits unmittelbar an die Stadt anschließen, in den Wäldern schöne trockene Fußwege, die stundenweit bergauf bergab führen, eine gesunde kräftige Luft, frisches Quellwasser im Walde? Damit verbindet es außerdem noch die Annehmlichkeiten der Stadt, deren Marktplatz mit der elektrischen Bahn vom Anfange des Waldes in wenig Minuten mühelos zu erreichen ist. Dazu kommt in Kürze eine neue im großen Stile angelegte Badeanstalt, deren Ergänzung freilich eine noch zu schaffende Sommerschwimmhülle ist, und eine bedeutende Zahl tüchtiger Ärzte. So hat Mutter Natur den Bewohnern Reichenbergs einen großen Schatz in den Schoß gelegt, aber er liegt noch unbeachtet und unbehoben da und wartet, wie das Dornröschen, bis der Prinz kommt, der es zum Leben erwecke. Dieser Prinz ist der Unternehmungsgeist, der sich diesem Gebiete nicht zuwenden will, ist das Capital, das alles das ins Leben rufen soll als Vorbedingung, um den Fremdenstrom herzuführen und die Schätze der Natur den Bewohnern der Stadt nutzbringend zu machen.

Es ist eine Thatsache, die jedoch viel zu wenig bekannt ist und gewürdigt wird, daß Reichenberg eine der gesündesten Städte Böhmens ist. Nach dem Jahresausweise der k. k. statistischen Central-Commission in Wien für 1898 erscheint Reichenberg in gesundheitlicher Hinsicht unter den Städten Böhmens als die zweitgünstigste. In Bezug auf die Sterblichkeit reihen sich die Städte Böhmens in folgender Weise an einander: Von Tausend Einwohnern starben in Asch, das somit den ersten Platz einnimmt, 16, in Reichenberg 18; dann folgt Kladsno, Gablonz, Aussig, Pilsen (19), Teplitz (20), Prag (20·2), Eger (21), Brüx und Budweis (24). Somit kann Reichenberg als eine der gesündesten Städte Böhmens den Fremden als Sommerfrische empfohlen werden.

Welch' hohen volkswirtschaftlichen Wert der Fremdenverkehr für ein Land hat, ist hinlänglich bekannt, beweist vor allem die Schweiz, deren Bewohner die von der Natur gespendeten Schätze richtig auszunützen verstehen. Im Jahre 1894 trug nach dem „Economiste Français“ der Fremdenverkehr der Schweiz die wahrhaft unerhörte Summe von

114 Millionen Francs ein! Freilich verfügen auch die Schweizer Hotels über 88.000 Betten. Die Zahl der in den Gasthöfen angestellten Personen betrug 23.997, deren Bezahlung über 8 Millionen Francs ausmachte. Der Reingewinn für die Hotels und Gasthöfe betrug über 31½ Millionen Francs, so dass die in den Hotels angelegten Capitalien eine durchschnittliche Verzinsung von 6% ergaben. Werden noch alle übrigen Ausgaben der Fremden: Wagenverkehr und Eisenbahnen, dazu gerechnet, so kann der Geldzufluss für die Schweiz durch die Fremden in einem Jahre auf 200 Millionen Francs berechnet werden!

Ähnliche, wenn auch nicht dieselben Verhältnisse zeigen sich in Tirol. Nach dem Berichte des seit 10 Jahren bestehenden Landesverbandes für Fremdenverkehr in Tirol belief sich im Jahre 1897 der Fremdenbesuch daselbst auf 363.214 Personen. In ganz Tirol waren in dem genannten Jahre 1437 Gasthöfe mit 39.469 Betten vorhanden. Dazu kamen noch 11.696 Gastbetten in Privathäusern, so dass die für Fremde verfügbaren Betten sich auf 51.165 beliefen. In dem genannten Jahre ergab sich aus dem Fremdenverkehre eine Gesamteinnahme von rund 12 Millionen Gulden! Den größten Theil der Besucher Tirols stellte das Deutsche Reich, von wo sich die Besucherzahl im Jahre 1897 abermals um 30.000 Personen steigerte.

In unserer nächsten Nähe hatte Flinsberg im Jahre 1898 über 5500 eingeschriebene Curgäste, Sommerfrischler und Fremde, Schreiberhau in demselben Jahre 5700 ständige Gäste, und das benachbarte Petersdorf 1500 Gäste und 7060 Durchreisende, endlich Spindelmühle 2330 Curgäste und 20.000 Durchreisende; somit zählten diese Orte im ganzen 15.000 Gäste und über 27.000 Durchreisende! Könnte nicht Reichenberg, und noch so mancher Ort unseres schönen Sfergebirges, wo die natürlichen Vorbedingungen für Sommerfrischen vorhanden sind, dasselbe erzielen, wie die genannten benachbarten Orte Flinsberg, Schreiberhau, Petersdorf und Spindelmühle? Gewiss, es fehlt eben nur die Verwertung der vorhandenen Naturschätze. Es müsste sich das in Reichenberg befindliche Capital diesem Gebiete zuwenden und vor allem Sommerwohnungen schaffen, ähnlich wie sie in Schreiberhau und Spindelmühle errichtet wurden. Der Anfang müsste mit einem großen „Gast- und Unterkunftschaus“ im Volksgarten gemacht werden. Wir denken uns daselbst an Stelle des jetzigen unscheinbaren Gebäudes einen stattlichen Neubau, ähnlich wie das neue „Hotel deutscher Kaiser“ in Spindelmühle, das 2½ Stockwerke hoch, 45 Zimmer, einen Speisesaal (auch als Concertsaal verwendbar), Caffee-, Billardzimmer und andere Räume enthält und um den Preis von 70.000 fl. errichtet wurde. Namentlich müsste dieser Bau, der auch die Stelle eines Curhauses vertritt, ein Lesezimmer enthalten als Versammlungsort der Sommerfrischler bei regnerischem Wetter. Längs des Waldsaumes und Weges von der Abzweigung vom „langen Wege“ bis zur „Zugemannshöhe“ könnten Sommerwohnhäuser und villenartige Gebäude mit Gärten, theilweise im Fachwerkbau errichtet werden. Hier müssten also für das Wohl der Heimat begeisterte Männer, denen die Mittel zur Verfügung stehen — vielleicht auch die gemeinnützige Baugesellschaft — eingreifen und die nöthigen Sommer-

wohnungen schaffen. Die Sommerwohnungen müssten theilweise mit Küchen versehen sein für jene Familien, die sich selbst verköstigen wollen, was bei der Nähe der Stadt nicht schwierig ist, alle aber müssten Öfen besitzen, die bei kühler Witterung unbedingt nöthig sind. Den Bau eines großen Gebäudes im „Volksgarten“ (auch im Stadtwaldchen), das als allgemeines Versammlungs- und Speisehaus für die Sommergäste zu dienen hätte, sollte freilich die Stadt selbst in die Hand nehmen, oder durch günstig gestellte Bedingungen fremdes Capital hiefür gewinnen. Naturverein und Gebirgsverein wären dann berufen, für die Erhaltung, Vermehrung und Verschönerung der Waldwege zu sorgen; Spielplätze für Lawn-Tennis und Fahrrad-Schulen, die jetzt in allen Sommerfrischen verlangt werden, müssten gleichfalls geschaffen werden.¹⁾ Auch für den gesunden Rudersport lässt sich im Baiersbachthale ein geeignetes Wasserbecken herstellen, worauf schon früher in der „Reichenberger Zeitung“ aufmerksam gemacht worden ist. Ferner eben für Unterhaltung und Bethätigung des Geistes und Körpers gesorgt wird, desto mehr werden in unserer Zeit Sommerfrischler angezogen und festgehalten. Es genügt eben nicht, wie es jener Bauer that, den Dünger und das Stroh im Hofe etwas zusammenzukehren, zwei Stuben auszuräumen und einen Bettel an das Thor zu heften mit der Inschrift: „Sommerfrische“, heutzutage muss schon etwas mehr geschaffen werden.

Wäre nun alles das ausgeführt, was oben in Kürze angegeben worden, wären ferner auch die Wohnungs- und Speiseverhältnisse in den besuchten Sommerfrischen von Schreiberhau, Flinsberg und Spindelmühle eingehend studiert und als Richtschnur genommen worden, dann müsste die Öffentlichkeit in umfassender Weise auf die „Sommerfrische Reichenberg“ aufmerksam gemacht werden, und wir sind überzeugt, dass auch zu uns aus dem benachbarten Deutschen Reiche — denn auf dieses sind wir hauptsächlich angewiesen — jährlich hunderte von Familien kommen würden, um sich an unserer herrlichen Gegend zu erfreuen, in der kräftigen Gebirgsluft Lungen und Nerven zu stärken, dafür aber auch in unserer engeren Heimat jene bedeutenden Geldsummen zurückzulassen, die eben bis jetzt in andere Gegenden getragen worden sind.

Der Finkstein bei Morchenstern.

Von Franz Hübler.

(Mit einer Abbildung.)

Oberhalb Morchenstern, vom Bahnhofe aus auf einem markierten Wege in ungefähr 15 Minuten zu erreichen, erhebt sich der weithin sichtbare kreuzgeschmückte Finkstein (auch „Finkensteine“ genannt).

Von der rührigen Ortsgruppe Morchenstern wurde die 30 m hohe Granitfelsbank, die sich in drei Abtheilungen gliedert, zugänglich gemacht, und der kreuzgeschmückte höchste Theil des Felsens mit einem Geländer versehen.²⁾ Von ihm genießt man eine hübsche Aussicht auf

¹⁾ Der Anfang ist schon im Stadtwaldchen gemacht.

²⁾ Die Herstellungskosten beliefen sich auf 364 fl. Die Eröffnung des Finksteines erfolgte am 26. Juni 1898.

das reizende Thal und die benachbarten Kämme und Berge. Der Felsen ist auch durch eine der schönsten „Kesselbildungen“ des Isergebirges ausgezeichnet, auf die ich schon im Jahre 1881 hingewiesen habe.¹⁾

Unter einem überhängenden Felsen, der gegen seine Unterlage stark ausgewaschen ist, befindet sich der beinahe kreisrunde wie ein Becken ausgemeißelte Kessel, 1·28 m im Durchmesser und 50 cm tief, das Werk vielhundertjähriger Thätigkeit des Wassers, des Frostes und der Verwitterung. Auf der Plattform sind noch gegen 9 flache schüsselförmige Vertiefungen vorhanden.

Über die Entstehung des Kessels berichtet die Sage: Einst habe der Satan hier eine Zeit lang sein Unwesen getrieben und seinen Aufenthalt gehabt. Als er einmal abwesend war, habe ein beherzter Mann auf dem Gipfel des Felsens das Kreuz errichtet, um Satan den weiteren Aufenthalt unmöglich zu machen. Beim Anblicke des Kreuzes sei Satan bei seiner Rückkehr so vom Schrecken ergriffen worden, dass er hinfiel und so die kesselförmige Vertiefung bildete.

Auszahlreime und sonstige Kinderreime aus dem Iser- und Jeschkengebirge.

Von Fr. Hübler.

(Fortsetzung.)

Röhrsdorf (bei Friedeberg) und Hemsdorf (bei Wigandsthal) auf der schlesischen Seite des Isergebirges.²⁾

Beim Rühelütten:

Hansel mei Hansel, gie mit mer in's Durs,
Do singen de Vogel, do kloppert der Sturch,
Do fiedelt de Maus, do tanzt de Laus,
Do huppt der Flug zum Fenster naus,
A huppt uf an Steen, a broch a Been,
A gieng zum Boader und liff'n hel'n,
A hout fei Geld, a huppt ei's Feld,
Der Boader anoch und stoach'n a Vooch.

Dh wehd' (weide) Rihla, Krumbtorn,
Ich ho mei Kas' und Brut verlorn,
Wenn der Bauer werd a Hoaber binden,
War' ich mei Kas' und Brut wiederfinden,
Dh wehd' Rihla, oh, Dh wehd' Rihla oh!

Hoh'rei, Hoh'rei, heut treib'ch 's letzte mohl ei,
Ich ha (habe) se bis uf a Ziegebuck,
Dar is mer uf's nächste Durs gehuppt,
Wu de ala Bauern sibn,
Mit a langa Zippelmixen,
Und doas Gald mit Mäseln massen
Und doas Fleisch mit Laffeln assen,
Hoh'rei, Hoh, Hoh'rei Hoh!

¹⁾ In meiner Broschüre „Über die sogenannten Opfersteine des Isergebirges“ Reichenberg 1882. Sonderabdruck aus den „Mittheilungen des Naturvereines“ vom Jahre 1881.

²⁾ Gesammelt von Herrn A. Lasmann in Hemsdorf und H. Lehrer Ködiche in Röhrsdorf.

Hoh'rei, Hoh'rei, ich treib 's letzte mohl ei,
Der Bauer prügelt mich immer,
Und de Frau no viel schlimmer,
De Kase macht se kleen,
De Butter isst se alleen,
De Milch de macht se sauer,
De Mulken isst der Bauer,
De Milch is himmelbloo,
Ich bleib o kein Stund mit doo,
Hoh'rei Hoh, Hoh'rei Hoh!

Wehd' oh, wehd' oh, wehd' oh!
ich wehd' uf menner Brooch,
Im Pfor' hoan se a Schwein gestohln,
Doas hängt bei uns im Hof.

Aufforderung an die Schnecke, aus dem Häuschen zu kommen:

Schneck, Schneck, kumm 'raus,
Streck Deine Herner aus,
Wenn Du se nicht rausstreckst,
Schmeiß ich Dich in 'n Groaben,
Do frassen Dich de Roaben,
Do frassen Dich de Millermiden,
Do thun se Dir doas Haus auspicken.

Aufforderung an die „Sommerfälbchen“ (Marienkäfer) zum Fliegen:

Summerfälb! fliege!
Der Boater is im Kriege,
De Mutter is im Pummerland,
Pummerland is obgebrannt,
De Madl sein dervo gerannt,
De Jung'n hoanf'ch de Been verbrannt,
Summerfälb! fliege!

Bauer hind a Budel oa,
Dass a mich ne beißen koan,
Best' a mich, verfloi ich Dich,
Hundert Doahler lust es Dich!

Gut'n Morgen im an Gründornsch'tag¹⁾ (Gründonnerstag)
Ich bihn a ganzen Morgen ringetranscht,
Bin a klenner Kenig,
Gatt mer ne zu wenig,
Lust mich ne zu lange stiehn,
'ch will a Häusel wedder giehn!

Wenn'd Kerms werd sein,
Do schlacht der Boater a Bod,
Do tanzt der Baater, do tanzt de Mutter,
Do wackelt der Mutter der Rod.

Beim Wegen der Sense:

Wege gutt! do schneze gutt,
Der Boater is der Mutter gutt.

Knecht Rupprecht zu Weihnachten:

Pliez plahz, Fladerwiesch,
Drausen ihs mersch goar zu frihsch,
Will mich ei de Stube packa,
Will de Kinder eisacka,
Will se sacka ei a Sack (Sack),
Und se reiben zu Schnupptobak!

¹⁾ Dieser Reim wird mit einigen anderen in Schlesien am Gründonnerstag in den Häusern gesungen, wofür die Kinder „Brezeln“ erhalten.

Beim Auszählen:

Ringel, Kodel, Ufatohp (Ofentopf),
Der Köpper baut an Ufatohp,
Gießt an Konst (Kanne voll) Woasser nei,
Kumpfs, fällt der ganze Ufen ei! 3

Ringel, Ringel Reihe,
Wir sein der Kinder dreie,
Wir sitzen uf'n Hollerbusch
Und machen alle Husch, Husch, Husch!

Ens, zwee, drei, vier, fünf, sechs sieben,
Mutter kocht an Lupp'l (Lopp voll) Rieben,
Mutter kocht an Lupp'l Speck,
Ich on Du, mer hoan an Dreck!

Bist Du biese,
Gieh uf Schülze's Wiese,
Durt liegt a aler Hut,
Dar macht Dich wieder gut!

Ene, wine, wane,
Achte, neune, zahne,
Schlüssel im a Ring,
Alle Kaze spring!

Ich bin a Klenner Kenig,
Gebt mir ne zu wenig,
Lust mich nie zu lange stiehn,
Ich will a Häusel wetter giehn.

Der Monn, der hat an hohen Hut,
Er is' dem Kinde gor zu gut,
Er wird sich wohl bedenken,
Und mir wos schenken.

Gila Mameila, gieng mit mir in's Dorf,
Dort singe die Vögel, dort klappert der Storch,
Do tanzt de Maus,
Hupt a Flug zum Fenster raus,
Hupt uf'n Sten, broch's Ber,
Gieng zum Dukter, ließ sichs hel'n,
Der Dukter wur ne d'rhem,
Do macht a sich Berg ums Ben,
Soß a Katel uf'n Dache,
Dos hat sich holb tut gelacht.

Hühnel und Hähnel gieng zum Planel,
Hühnel wur weg, Hähnel is' weg,
Hühnel wur do, Hähnel wur do!

Streich das goldne Ringel ein,
Wer es hat der lache nicht,
Keine Hand, die rühre sich.
Maila, Maila, die Suppe is' fert'g.

Der Herr, der hot 'neHohe Mütten,
Er hat sie voll Dufaten sitzen,
Er wird sich wohl bedenken,
Und mir einen schenken.

Die Frau, die hot 'nen rothen Kock,
Sie greift in den Eiertopf,
Sie wird sich wohl bedenken,
Und mir auch eins schenken.

Guten Morgen im an Summer,
Ich bi a Klenner Bummer,
Lust mich ne zulange stiehn,
Will a Häusla wetter giehn.

Dort uba stieht a großes Haus,
Sucht an schiene Jungfer aus,
E' Tischla läst sie stiega,
An Reicha wird se kriega!

Der Liehrer steht hinter der Wand,
Er hot a Geldsack ei der Hand,
Er wird sich wohl bedenken,
Zum Gründurnst'g mir was schenken.

Guten Morgen im a Gründurnst'g,
Wenn ich nicht krieg, do kumm'ch umfuns,
Stieh uf am kalten (kalten) Stene,
Lust mich nie zu lange stiehn,
Ich will a Häusel wetter giehn.

Uf'n Berge stieht a schie Häusel,
Sucht a ales Weib heraus,
Schenk mir wos, schenk mir wos,
Dass ich wieder weiter konn,
Mir ens, Dir ens, andern Leuten gor lens.

Gila Mameila, gieng mit mir in's Dorf,
Dort singe die Vögel, dort klappert der Storch,
Do tanzt de Maus,
Hupt a Flug zum Fenster raus,
Hupt uf'n Sten, broch's Ber,
Gieng zum Dukter, ließ sichs hel'n,
Der Dukter wur ne d'rhem,
Do macht a sich Berg ums Ben,
Soß a Katel uf'n Dache,
Dos hat sich holb tut gelacht.

Dne, tone, Tintenfass,
Geh zur Schul' und lerne was;
Wenn Du was gelernt hast,
Steck die Feder in die Tasch'.

Timpe, timpe, te,
Dort drüben stieht a Reh,
Dort unten guckt a ales Weib heraus,
Eins, zwei, drei und Du bist aus.

Das ist eine Mütze, eine Pelzmütze, eine doppelt gefütterte Pelzmütze, die
schickt Herr Brand aus Kant und läst sagen, dass seine Frau hinter dem Ofen sitzt
und lauter solche doppelt gefütterte Pelzmützen sticke.

Zwei Mädchen wollten Wasser holen,
Zwei Knaben wollten plumper;
Da guckt der Herr zum Fenster raus
Und sprach zu ihnen: ihr Lumpen!

Fischers Frise fische frische Fische;
Frische Fische fische Fischers Frise.

Neustadt (österreichische Seite des Ferggebirges).¹⁾

Der Weingarten.

Zwei Kinder halten sich bei den Händen, ein drittes läuft darunter hin
und her. Sie sprechen: „Wir führen dich durch'n Weingarten, is
mer ne de Beeren ab, sonst kömmt der Bod und stußa dich und eye
hommer dich.“

Jetzt fragen die zwei, das dritte haltend:

„Wos host gegassen?“ das dritte sagt: Himmelbrut (brot) und
Gänsewein. Die ersten zwei sagen: „Such a mol an Himmel und lach ne“,
dann tragen sie das Kind auf den Armen und sagen:

„Eß tromer't'ch dreimol emma Weingarten, emol, zwemol, drei-
mol“, wenn es dabei gelacht hat, konnt es in die Hölle, und wenn es nicht gelacht
hat, in den Himmel, und dann lassen sie es fallen.

Bauerlein.

Ein Kind spielt den Bauer; mehrere Kinder kommen zu ihm und fragen:
„Bauerla kemmer ei d' Schuten (Schoten) giehn?“ da sagt der Bauer:
„ja, ober ne de Hühner und Gänse joh'n!“ Die Kinder laufen davon und
machen: sch, sch, sch, der Bauer hascht eins, das dann den Bauer zu spielen hat.

Gebiet des Jeschkengebirges. Johannesthal bei Dschib.²⁾

Ringel, Ringel, Kasteln,
Morne woll'n m'r fasten.
Wenn dar Harr word heimkomm,
Do foch' m'r en Topf'l Fliegen,
Wenn ha se ne word miegen,
Su thun m'r's'n ai de Dugen schieben.

Ringel, Ringel, Kastel,
's Mahl stieht an Fassel,
Dar Müller hots gemohlen,
Dar Richter mogs bezohlen,
Dar Richter ne alleje,
Die ganze Gemejne (Gemeinde).

Rinken, Rinken, Rinken (Ring),
's fängt an zu stinken,

Ich möchte garne messen,
War hot ju —

Kumpelte, pumpekte, Kusenstok,
Wie viel Harner hot dar Bod?
(Wird wiederholt.)

Eine Wand, die andre Wand,
Duom a Ritter vun Boden gerannt.
(Auch „ohn Vhden“ statt Boden.)

Rifs übers Harnhaus,
Zählte seine Hühner aus:
Ejs wor der Kopphohn,
's andere wor der Haushohn
'n dritt'n woll'n m'r rausjoh'n.

Am Gabel, Postrum:

Biste biese,
Gieh uf Richters'ch Wiese,
Dort leit a ohler Hut,
Do worst de wieder gutt.
Dort liegt a ahler Nachen,
Dort worst de wieder lachen.

Ai Kodewitz ai Kodewitz (Kottowitz bei Saide),
Dort mach ich schien'n Karton.
Wenn ha ne wortt (er, der Hausherr) wenn sie ne wortt (sie, die Frau),
Do wortt dar jüngste Sohn.

¹⁾ Von Herrn Aug. Grunze l.

²⁾ Gesammelt von Herrn S. Taubmann, früher Lehrer daselbst.

Ei Ungarn, ai Polen,
Dort kloppern die Sohlen (auch heißt: plappern die Dohlen),
Dort hoppt a Flug (Floh) zum Fenster raus.
Ha hoppt uf en Stejn, ha broch sich a Wejn,
Ha ging zum Dokt'r und ließ sich's heiln,
Ha hotte kej Gald, ha lief ais Fald,
Der Dokt'r ainoch, ha schuf'n ais Loch.

Mariechen saß auf einem Stein, einem Stein.
Sie kämte sich ihr gold'nes Har, goldnes Har.
Da steng sie an zu weinen, zu weinen.
Do quam ihr Bruder Karl herein, Karl herein.
Mariechen sag, was weineft Du, weineft Du?
Und weil ich heute sterben muß, sterben muß.
Da zog er sein blantes : Messer raus :.
Und stach Mariechen : in das Herz :.
Mariechen war ein Engelein, Engelein.
Und Karl, der war ein Bengelein.
Und bald wird auch die Hochzeit sein, die Hochzeit sein.

Pink, pant,
D'r Schmied is krank,
Ha liegt an Schoppen,
Kon ne hoppen,
Frist 'n Tag sechs Wasserfoppen.

Engerle, Bengerle,
Laß mich leben,
Will dir einen schienen Vogel geben,
Vogel word d'r Heu geben,
Heu kannst'e Mulei (Kuh) geben,
Mulei word d'r Milei (Milch) geben,
Milei konnst'e Kugel geben,
Kugel word d'r Lader geben,
Lader konnst'e Korschner geben,
Korschner word d'r Gröschel geben,

Beim Hüten:

Wejde, Wejde, Schecke,
's rumpelt auf'n Drecke,
's rumpelt uf der Bierbank,
'n Hort'n word de Zeit zu lang,

Kafe reiben,
Malkensoppe assen,
Ais Bette hoppen,
Wieder raus,
Ais Taubenhaus!

Dhnel, Tonel gieng an Grund,
Schindt 'en Hund

Gröschel konnst'e Bäcker geben,
Bäcker word d'r Brutel (Brötchen) baden,
Brutel konnst'e Puttel (Huhn) geben,
Puttel word d'r Eier legen,
Eier konnst'e verkaufen,
Geld konnst'e verkaufen.

Hühnel, Hahnel,
Potterquanel (Quendelkraut),
Wie m'r amol allejue worn,
Bul die Mutter Kuchen.
Sie legt'a Stückel hinder's Brat,
Duom die Koge, froß ihrs wag,
Duom d'r Jager mit der Tofche,
Schlug die Koge uf die Tofche (Mund).

Schindt eine Maus,
Macht'n Madel
A Pelzkappei draus.

Piesel, biste biese?
Gutt bi ich ne.
Gott denn d'r Fuchs bei Lammel gefraffen?
Geloffen hot has mer ne.
Wo host denn du bei Bette?
Uder der Treppe.
Loß mich amol mit schlofen giehn!
Gott behüts!
Die Mutter siehts.

Lämberg (bei Gabel).

's kommt eine Frau aus Friedeland, Abje, abje, abje.
Sie will die jüngste Tochter haben, Abje, abje, abje.
Wie soll die Tochter heißen? Abje, abje, abje,
(Anna soll sie heißen).
Was soll die Tochter werden? Abje, abje, abje,
Sie soll eine Gräfin werden, Abje, abje, abje.

Die Kinder bilden einen Kreis, in der Mitte steht eines und sie spielen:

Der Bauer sitzt im Heu,
Sa, ja Kirmesheu,
Der Bauer sitzt im Heu.

Die Frau nimmt sich ein Kind,
Sa, ja, Kirmes Kind,
Die Frau nimmt sich ein Kind.

Er nimmt sich eine Frau,
Sa, ja Kirmesfrau,
Er nimmt sich eine Frau, u. s. w.

Das Kind nimmt sich ein' Magd u. s. w.
Die Magd nimmt sich ein' Knecht,
Der Knecht nimmt sich ein Pferd, u. s. w.

Die alle Kinder weg sind. Dann gehen sie alle wieder nach und nach fort und singen Ähnliches, z. B.:

Die Frau geht von dem Mann,
Sa, ja, Kirmesmann,
Die Frau geht von dem Mann,

u. s. w. rückwärts.

(Fortsetzung folgt.)

Bericht über die XV. Jahreshauptversammlung,

abgehalten im „Reichenberger Hof“ am 24. März 1899.

Anwesend sind einschließlich des Hauptausschusses 54 Mitglieder; von den Ortsgruppen waren vertreten: Liebenau durch die Herren Josef Fischer und Franz Muschat; Christophsgrund durch die Herren Adalbert Steffan, Ulrich Steiner und Heinrich Walter; Tannwald durch Herrn Heinrich Böhm, Wiesenthal durch die Herren Dr. Rohn, J. Kleinert, H. Görner, Josef Endler und Th. Posselt; Morchen-tern durch die Herren Emil Krämer, Karl Schmidt und R. Endler; Wurzelstdorf durch Herrn Dr. Erben; das Dhere Kamnizthal durch Herrn Franz Steffezius; Gablonz durch die Herren Adolf Bengler, Franz Fleischner, Karl Hirschmann, G. Nay, Aug. Reetziegel, Dr. Frühauß, E. Kieger, Gustav Adorf, Franz Dresler, Jul. Zitte, Jos. Weißer und Alfred Beuer.

Die Ortsgruppe Johannesberg entschuldigte ihr Ausbleiben.

Den Vorsitz führte Vereinsobmann Herr Josef Beuer, welcher die XV. Hauptversammlung um 9¹/₄ Uhr mit einer herzlichen Begrüßung der Anwesenden eröffnet; insbesondere gedenkt er der erschienenen Ortsgruppen, des Herrn Heinrich Böhm aus Tannwald und zum Schlusse der Ortsgruppe Gablonz, deren Neugründung er erwähnt und ihr weiteres Gedeihen wünscht; ebenso dankt er mit warmen Worten den Förderern des Vereines: dem Grafen Clam-Gallas, Desjours-Walderode, der hiesigen Frauenortsgruppe des Deutschen Schulvereines und Herrn Hoffmann aus Görlich.

Nach der Geschäftsordnung verliest sodann, da der anwesende Schriftführer Herr R. F. Richter infolge eines plötzlichen Unwohlseins die Versammlung verläßt, Herr Wilhelm Höfler:

I. Den Bericht über die vorjährige Hauptversammlung, welcher genehmigt wird. Hierauf erfolgt durch Herrn J. Matuschek als Vertreter für Herrn Richter:

II. Die Erstattung des Tätigkeitsberichtes des Haupt-Ausschusses für das abgelaufene Vereinsjahr 1898/99, der mit großem Beifall aufgenommen wird, und für dessen Abfassung der Vereinsobmann Herr R. F. Richter den Dank ausspricht.

Hochgeehrte Versammlung!

Am Schlusse unseres 15. Vereinsjahres angelangt, obliegt es mir wieder, der Aufgabe gerecht zu werden, Ihnen über die Thätigkeit des Hauptausschusses und über die Fortentwicklung des Deutschen Gebirgsvereines und seiner Ortsgruppen während dieses Zeitraumes Bericht zu erstatten, und bitte ich Sie, denselben in meinen nachfolgenden Ausführungen zur Kenntnis nehmen zu wollen.

Zunächst der Neubildung des Hauptausschusses gedenkend, sei mitgeteilt, daß in unserer ersten Sitzung nach der Hauptversammlung vom 30. April 1898 zu Amtswaltern gewählt wurden die Herren: Josef Beuer als Obmann, k. k. Oberpost-Controllor Franz Steffan als Obmann-Stellvertreter, R. F. Richter als erster und Gustav Posselt als zweiter Schriftführer, Ferdinand Leubner als Säckelwart, Adolf Weiß als Stellvertreter, Willi F. Döfler als Bücherwart und Josef Matouschek als Zeugwart. Die Schriftleitung des Jahrbuches übernimmt k. k. Professor Franz Hübler. Die einzelnen Comitès bildeten sich in der üblichen Weise, und stand Herr Josef Matouschek dem Wegbau- und Markierungs-Comité, Herr Professor Hübler dem Ausflugs-Comité, Herr Josef Beuer dem Feriencolonie-Comité und Herr Paul Sollors dem Studentenherbergs-Comité vor.

Im Innern des Ausschusses vollzog sich während des Vereinsjahres insofern eine Änderung, als Herr Oswald Kasper in Folge Wegganges von Reichenberg seine Stelle im Ausschuss niederlegte. Wir verloren in Herrn Kasper einen wackeren Kollegen und haben denselben nur mit lebhaftem Bedauern scheidend sehen.

Abgesehen von den Zusammenkünften der einzelnen Comitès hielt der Hauptausschuss 23 geschäftliche Sitzungen ab, über welche die „Reichenberger Zeitung“ und die „Deutsche Volkszeitung“ in dankenswerter Weise unsere jeweiligen Berichte veröffentlichten.

Wie in den Vorjahren blieb der wunde Punkt unserer Wünsche und unseres Trachtens die Feschenfrage, und in dieser läßt sich leider nichts Neues berichten; wenn wir auch unausgesetzt bemüht waren, der Verwirklichung unserer Pläne näher zu rücken, so gelang es uns doch nicht, über die Theorie hinauszukommen. Neuerlich aber hat unser Obmann einen Entwurf ausgearbeitet, welcher wohl mehr Aussicht hat, verwirklicht zu werden, und voraussichtlich auch bei den maßgebenden Persönlichkeiten Anklang finden wird. — Hinsichtlich der angestrebten Feschenpoststelle sind wir seitens der Postdirection noch ohne Bescheid geblieben, dagegen beließen wir die Fernsprechstelle auf dem Feschen; wenn auch deren Unterhalt bares Geld kostet, denn man reißt eben nicht gerne etwas ein, was man hoffnungsfroh errichtet hat! Von den von uns befehls Erzielung einer Feschen-Statistik eingeführten Fremdenbüchern ist eine Neuauflage hergestellt worden, und unsere Feschenpostkarte, welche im Laufe des Jahres vergriffen wurde, bringen wir in neuer Ausführung demnächst wieder zur Ausgabe; dieselbe wird hoffentlich den Beifall der Feschenfreunde finden. Die durchgeführten Markierungen umfassen die Strecken: Kriesdorfer Sattel—Scheufler-

Koppe—Christophsgrund; Trauersteg; Käliger Berg mit dem Aufstieg vom Hegebachthal und von der Quarre, und die Ausmarkierung des Zickelsteiges bis zur Stolpichstraße. Auf jenen Wegen, welche im letztvergangenen Jahre markiert wurden, sind die erforderlichen Wegetafeln zur Aufstellung gekommen.

Auf der Strecke der Reichenberg-Bittauer Eisenbahn kamen auf den Bahnhöfen Orientierungstafeln zur Aufstellung, und ebensolche werden auf den Bahnhöfen Liebenau bis Raspenau in der nächsten Zeit angebracht werden.

Unter den durchgeführten Baulichkeiten nenne ich in erster Reihe den im vorigen Frühjahr fertiggestellten Feschesteg bei Karlsthal, dessen sehr erhebliche Kosten der Deutsche Riesengebirgsverein zur Hälfte mit übernommen und diesen Antheil auch bereits ausgeglichen hat; dann wurde seitens der Ortsgruppe Morchenstern der Finkstein, und seitens der Ortsgruppe Haindorf der romantische Kufsstein zugänglich gemacht, und die Ortsgruppe Oberes Rannitzthal erschloß in der Steinkammer einen neuen Reiz ihres schönen Gebietes. Der Gemeinde Karolinsfeld, durch welche der Hauptzug der Feschenbesucher geht, wurde über ihr Ansuchen zur Wegausbesserung eine Unterstützung von 50 fl. bewilligt. — Der Seibthübelthurm wurde von unserem Herrn Leubner unter Mitwirkung von Fachleuten überprüft, und der Befund an die Behörde berichtet. Die anderen Thürme werden im Laufe des heurigen Frühjahres einer eingehenden Besichtigung unterzogen werden.

Es ist mir höchst erfreulich berichten zu können, daß die durch das Hochwasser des Jahres 1897 fortgeschwemmten Reifestege bei Machendorf durch die weitgehende Hilfe und kräftige Unterstützung der sehr geehrten Firma Adolf Schwab in Hammerstein und des energischen Eingreifens des Herrn Directors Steiner fertig wieder hergestellt und bereits dem Verkehr übergeben worden sind. Damit ist die sehr fühlbar gewesene Unterbrechung des kürzesten Verbindungsweges nach Christophsgrund, dem Langenberg, nach Frauenberg und Engelsberg wieder behoben, und gerne nehmen wir auch an dieser Stelle Veranlassung, den genannten Herren, die sich uns als so warme Freunde und Förderer gezeigt haben, unseren herzlichsten Dank auszusprechen.

Ein anderer Plan, mit dem wir uns lange getragen, hat in der am 9. März l. J. erfolgten Fertigstellung des Wetterhäuschens beim hierstädtischen Rathhause seine Verwirklichung gefunden, und es gereicht uns zu ganz besonderer Befriedigung betonen zu können, daß die Unterstützung und Mithilfe, welche wir seitens der löblichen Stadtvertretung, der Reichenberger Sparcassa und des Vereines der Naturfreunde, sowie in allen Kreisen unserer Bevölkerung erhielten, als ein Beweis dafür dienen kann, welches Wohlwollen der Deutsche Gebirgsverein allenthalben genießt; wir bleiben dafür allen Förderern dieses Unternehmens auf das dankbarste verbunden! Ein Sonderbericht über das Wetterhäuschen und eine eingehende Erklärung der Instrumente folgt im Jahrbuch, welches sofort nach Drucklegung des Berichtes über die heutige Hauptversammlung zur Ausgabe kommt.

Das Jahrbuch erscheint in seinem IX. Hefte anbedachts der gestiegenen Mitgliederzahl und regen Nachfrage von allen Seiten wiederum in einer vergrößerten Auflage und wird in seinem Inhalt und in seiner Ausstattung gewiss ebenfalls die Zufriedenheit und Anerkennung finden, mit der seine Vorgänger aufgenommen worden sind. Die Schriftleitung liegt in den bewährten Händen unseres Herrn Professors Hübler und dessen, sowie seiner Mitarbeiter Verdienst ist es, wenn das Heft VIII des vergangenen Jahres allseits befriedigt hat und auch seitens der Presse im günstigsten Sinne besprochen wurde.

An unserer großen Gebietskarte wird noch immer gearbeitet, doch soll die Fertigstellung und Herausgabe dieses Werkes, welches, wie man uns versichert, durchaus vortrefflich werden wird, mit Sicherheit in den nächsten Monaten erfolgen. Wir müssen gestehen, daß uns die Verzögerung in der Vollendung dieser Karte sehr unliebsam ist, doch können wir nicht zu einer Schleuderarbeit drängen, wenn Sorgfalt verlangt und geboten ist.

Den beiden Wohlfahrtseinrichtungen unseres Vereines, der Ferien-colonie und der Studentenherberge widmeten wir auch im verfloffenen Jahre unsere beste Aufmerksamkeit, und ohne den Sonderberichten der betreffenden Leitungen vorgreifen zu wollen, will ich nur erwähnen, daß nach beiden Seiten eine gedeihliche Fortentwicklung zu verzeichnen ist.

Im Bestreben, unserer Heimat immer mehr zu dienen und unserer Bevölkerung neue, erprobte Einnahmequellen zu erschließen, haben wir uns angelegentlich mit der Frage der Errichtung von Sommerfrischen beschäftigt, da wir meinen, daß das, was anderwärts möglich ist, auch bei uns, in unseren herrlichen Gebirgstälern mit Erfolg eingeführt werden könne. Wir haben uns zu diesem Zwecke mit dem Central-Verein deutscher Ärzte in Prag, welcher die Idee der Sommerfrischen insbesondere vertritt, in Verbindung gesetzt und behalten diesen Gegenstand umso mehr im Auge, als wir die Zweckdienlichkeit desselben unbedingt einsehen. Wir beabsichtigen durch die Veröffentlichung einer Reihe von Artikeln über unsere Gegend in hervorragenden Blättern die Aufmerksamkeit zu erregen und so zu versuchen, den Fremdenstrom heranzuziehen. An unserer Bevölkerung, an unseren Gemeinden und Behörden, an unseren Verkehrsanstalten wird es aber hauptsächlich liegen, dieser Frage mit Verständnis gegenüber zu treten und deren ausgesprochene Wichtigkeit zu erkennen, damit unsere Anregungen auch lebensfähig werden können.

Zu den beiden Riesengebirgsvereinen, an deren Vorstandsvorversammlung am 18. September v. J. in der Prinz-Heinrich-Bande wir durch Abgeordnete vertreten waren, stehen wir nach wie vor in freundschaftlicher Beziehung, und wir betonen dies umso freudiger, als wir des zuvorkommenden Verhaltens der Hauptleitung in Hirschberg gedenken, welches uns ermöglichte, den zerstörten Fiersteg bei Karlsthal neu herzustellen.

Das Ausflugscomité veranstaltete 6 Vereinsausflüge und zwar: Am 1. Mai nach dem Schwarzbachfall und den Mittagsteinen (30 Personen); am 5. Juni nach den Kahlsteinen und den Nischhäusern (112 Personen); am 25. Juni nach dem Finkstein (zur Eröffnungsfeier

mit 26 Personen); am 17. Juli nach Josefsthäl—Huberwinkel—Dessendorf (40 Personen) und am 8. September nach Neuland—Christophsgrund (32 Personen). Am Pfingstmontag besuchte der zu dieser Zeit in unserer Stadt weilende Wiener Schubertbund den Fieschen, wobei mehrere unserer Ausschussmitglieder die Führung übernommen hatten. Zur Erinnerung an diesen Besuch überreichten wir dem Schubertbunde unser Jahrbuch sowie ein Fieschenpanorama als bescheidenes Zeichen unserer Wertschätzung. Auch uns wird der damalige Besuch des Schubertbundes in treuer Erinnerung bleiben, hatte derselbe doch Tags vorher einen sehr namhaften Theilbetrag aus dem Erträgnis seines Concertes unserer Ferien-colonie gemeldet.

Die Abhaltung der üblichen Sonnenwendfeier auf dem Fieschen unterblieb, da das herrschende schlechte Wetter jede Veranstaltung eines Leuchtfiebers vereitelte.

Am 14. December fand eine gefellige Vereinsversammlung statt, die ziemlich zahlreich besucht war, und bei welcher Herr Professor Hübler unter gleichzeitiger Vorführung von Lichtbildern (Scioptikon) einen sehr ansprechenden Vortrag über „Wanderungen durch den Böhmerwald“ hielt.

Von der Veranstaltung eines Vereinsballes sahen wir in diesem Jahre ab, wozu wir uns einestheils durch die fühlbar schlechten Geschäftszeiten, andernteils durch die tiefe Trauer unseres Kaiserhauses veranlaßt sahen; als Ersatz dafür veranstaltete ein Comité am 26. Feber l. J. einen Unterhaltungsabend, zu welchem der bestbekannte Schriftsteller Professor Arthur Schleitner aus München zu einem Vortrag aus seinen eigenen Werken gewonnen worden war. Das Unternehmen verlief in gelungener Weise, und wurde das Reinerträgnis der Ferien-colonie zugewendet.

Durch Erfahrungen in anderen Gebieten angeregt, wurde im Ausschusse die Anschaffung von Sanitäts- oder Verbandskästen beantragt, und die probeweise Aufstellung von fünf solchen Verbandskästen beschlossen. Dieselben sollen auf dem Fieschen, der Tafelfichte, im Wittighaus, in Klein-Jser und in Christiansthal untergebracht und durch Unterweisung der Aufsichtspersonen, sowie durch eine beigegebene gedruckte Anweisung in Nothfällen zur ersten Hilfeleistung dienstbar gemacht werden.

Das vergangene Jahr bot uns zweimal Veranlassung unseren vaterländischen Gefühlen Ausdruck zu geben: das einmal anlässlich des Todes Ihrer Majestät der Kaiserin, und das anderemal am 2. December anlässlich des Regierungsjubiläums unseres Kaisers. In beiden Fällen beteiligten sich Abordnungen des Ausschusses an den öffentlichen Kundgebungen.

Über den Stand der Hauptcassa, über unsere Bücherei und über den Besitzstand kann ich mich auf die später folgenden Sonderberichte des Säckelwirts, des Bücherwirts und des Zeugwirts beziehen und ich berichte des Weiteren, daß der Deutsche Gebirgsverein gegenwärtig elf Ortsgruppen besitzt, und zwar: Christophsgrund, Gablonz, Haindorf, Johannesberg, Liebenau, Morchenstern, Oberes-Ramnitzthal, Oberes-Wittigthal, Tiefenbach, Wiesenthal und Wurzelndorf. Die Ortsgruppe Gablonz hat sich zu unserer Freude nach langer Zeit der Ruhe

infolge der erfolgreichen Bemühungen des Herrn Adolf Bengler und anderer begeisterter Anhänger unserer Sache neugegründet, und wünschen wir derselben, die bereits frisch und thätig mehreren gestellten Aufgaben nachstrebt, ein fröhliches Gedeihen!

Wir nehmen hierbei mit Vergnügen Veranlassung, auf das ersprießliche Wirken aller Ortsgruppen und deren Vorstände hinzuweisen, und mit Freude erfüllt es uns, dass durchwegs unter uns die besten Beziehungen herrschen. „Einigkeit macht stark!“ möge dieser Spruch im Gebirgsvereine immer wahr und gültig bleiben!

Der Mitgliederstand ist zur Zeit der stärkste, den wir bisher erreicht haben und beträgt 1300 Personen im Stammverein und den Anschlüssen und 700 Personen in den Ortsgruppen, demnach zusammen 2000 Mitglieder. Dies ist anscheinend eine ganz ansehnliche Ziffer; doch wünschte ich in Anbetracht der ausgesprochenen Wichtigkeit des Deutschen Gebirgsvereins dieselbe gern mehrfach verdoppelt zu sehen, denn wenn wir auf das hinweisen, was der Deutsche Gebirgsverein schon geschaffen, was er gegenwärtig unterhält, und welche Ziele und Arbeiten ihm noch vorzuschweben, dann wahrlich ist mein Wunsch kein vermessener, dann in er, bei nur einiger Würdigung des Gesagten, nur zu gerechtfertigt, und ich möchte es jedem Mitgliede ans Herz legen, durch Werbung neuer Mitglieder dem Vereine nützlich zu sein!

Im Laufe meines Berichtes, dessen Schluss ich mich näherte, ist das vergangene Jahr noch einmal an unserem geistigen Auge vorübergezogen, und aus dem entworfenen Gesamtbilde werden Sie entnommen haben, dass die Lebenskraft des Deutschen Gebirgsvereines eine unge schwächte geblieben ist. Ich darf hinzufügen, dass der Hauptauschuss stets bestrebt war, das in ihn gesetzte Vertrauen zu rechtfertigen und immer im Bewusstsein seiner Pflicht, aber auch immer mit ausdauernder freudiger Liebe zur Sache auf seinem Posten war, wo es galt, das Ansehen, das Wohl und das Recht des Vereines zu wahren und zu fördern. Gar oft waren die Verhältnisse dabei schwer genug, dann aber war es der Rückhalt, den wir an unseren wackeren Ortsgruppen und Mitgliedern fanden, dann war es die thatkräftige und selbstlose Unterstützung, die uns von unseren Freunden und Gönnern geboten wurde, die uns nicht erlahmen ließ; mit echter Aufrichtigkeit sagen wir daher allen und jedem, die uns mit Rath und That zur Seite standen, herzlichsten Dank!

An dieser Stelle drängt es uns ferner auszusprechen, wie sehr wir uns den hochgeborenen Gräflin Clam-Gallas'schen und Reichsgräflin Desfours-Walderode'schen Herrschaften verpflichtet fühlen für das uns unverändert erhaltene Wohlwollen und Entgegenkommen, und ebenso sprechen wir auch der löblichen Reichenberger Sparcassa, den verehrten Schulvereinsdamen und all' den anderen vielen Freunden unseren herzlichsten Dank aus für die uns auch im verflossenen Jahre gewidmeten, oft sehr reichen Geldspenden.

So lassen Sie mich denn meinen Rückblick auf die Vergangenheit mit einem hoffnungsfreudigen Ausblick auf die Zukunft schließen, die in ihrem Schoße eine reiche Menge von Hoffnungen und Wünschen für unsere deutsche Heimat und unseren Verein birgt, und

die es dem Hauptauschusse ermöglichen möge, an jedem Jahreschlusse mit Freude und Genugthuung von dem fröhlichen, kräftigen Wachsthum des Deutschen Gebirgsvereines, von seinen Schöpfungen und Erfolgen und von der Opferwilligkeit und Einmüthigkeit seiner Ortsgruppen-Mitglieder berichten zu können! Heil! (Anhaltender Beifall.)

III. Über Antrag des Herrn Professors Hübler unterbleibt die Verlesung des Thätigkeitsberichtes der Ortsgruppen, da sie im Jahrbuche erscheinen.

I. Ortsgruppe: Wurzelndorf und Umgebung.

Die Ortsgruppe ist auch im verflossenen Jahre in ihren eingeschlagenen Bahnen wiederum einen Schritt nach vorwärts gekommen.

Der Vorstand hielt 3 Sitzungen ab, wählte am 7. Juni die Amtsverwalter und führte die Bildung der Sonderausschüsse durch. Dem Vorstände gehören an die Herren: Otto Kiedel (Obmann), Dr. Franz Erben (Obmann-Stellv.), Franz Reckziegel (Schriftführer), Stefan Weiß (Stellv.), Reinhold Heber (Zahlmeister), Julius Pössel (Stellv.) und Ernst Kasper, August Preußler, Heinrich Ruhn, Anton Porsche, Anton Preußler, Emil Siegmund als Mitglieder.

Aufgestellt wurden 8 Zinkgusstafeln; 30 solche Tafeln sind in Arbeit. Als Wegweiserständer kamen eiserne Trägerstahnen in Verwendung, weil sich dieselben ebenso billig wie hölzerne Ständer stellen. Ein Theil des Waldweges vom Bade zur Stephanshöhe wurde mit Bewilligung der Fürst Rohan'schen Forstverwaltung gründlich ausgebeffert, was Herr Otto Kiedel auf seine Kosten vornehmen ließ. Die Bewilligung der Markierung dieses Weges und der Fortsetzung bis zum Aussichtsthurme und den Heidsteinen steht noch aus, dürfte aber auch erfolgen. Der Weg über den Schafberg nach Oberpolau, von dem aus man eine prächtige Aussicht, namentlich ins Hochlitzer Thal genießt, wurde mit Farbe „roth“ bezeichnet. Der Weg von Kunzes Gasthause über den Buchberg zum Karlsthaler Stege erhielt eine weiße Farbenmarkierung.

Die Anbringung der Orientierungstafeln am Aussichtsthurme der Stephanshöhe soll 1899 vor sich gehen, wenn sich nicht Schwierigkeiten wegen des Kostenpunktes ergeben. Die Rundsicht wurde auf Papierstreifen gezeichnet, was 160 fl. Auslagen an den Zeichner verursachte.

Der Vergnügungsausschuss regte einen Ausflug zu den Schneegruben an, der bei prächtiger Witterung zur vollsten Zufriedenheit der 9 Theilnehmer unternommen wurde. Der Besuch des Aussichtsthurmes war in diesem Jahre nicht so zahlreich wie in den früheren, doch dürften immerhin noch 2000—3000 Besucher daselbst gewesen sein.

Die Studentenherbergen entwickelten sich unter der bewährten Leitung der Herren Ed. Neuwinger und Emil Siegmund bestens. Dieselben sind aufs vorzüglichste ausgestattet. Wurzelndorf wies 112, Wilhelmshöhe 16 Besucher aus. Herr Otto Kiedel spendete für die 112 Studenten in Wurzelndorf das Frühstück, der Stammverein in Reichenberg für sämtliche 128 Durchreisende das Abendbrot.

Für Wegmarkierungszwecke spendete die Gemeinde Polau 50 fl. Allen Spendern und Wohlthätern sei der beste Dank ausgedrückt. Die Mitgliederzahl betrug 105. Durch Tod verlor der Verein das sehr thätige Mitglied Herrn Johann Niedel. Möge ihm die Erde leicht sein! Möchte es dem Vereine gelingen, auch im kommenden Jahre zur Verschönerung unserer Heimat nach besten Kräften beizutragen!

Franz Reckziegel,
bzt. Schriftführer.

Otto Niedel,
bzt. Obmann.

II. Ortsgruppe: Oberes Kamnitzthal.

Die Ortsgruppe „Oberes Kamnitzthal“ hat im abgelaufenen Jahre eine rege Thätigkeit entfaltet. Die Geschäfte wurden in 3 Ausschuss-Sitzungen erledigt. In der ersten Sitzung am 8. Juni 1898 wurde hauptsächlich über Wegausbesserungen und die durch das Hochwasser 1897 beschädigten Brücken und das Eisengeländer beim Tannwasserfalle verhandelt. In derselben Sitzung wurde beschlossen, die Zugänglichmachung der „Steinkammer“, Staung des rothen Flössels zu einem künstlichen Wasserfall, sowie auch die Anlage eines Weges zu der oberhalb der Steinkammer befindlichen Anhöhe auszuführen, wodurch ein schöner Aussichtspunkt für das Obere Kamnitzthal gewonnen wurde. Die Begehung dieser Anlagen fand am 12. Juni 1898 statt, und der Bau selbst wurde am 27. Juni 1898 in Angriff genommen. Leider konnte derselbe nicht ganz zu Ende geführt werden, weil die Barmittel ausgegangen waren.

Es muß auch an dieser Stelle den Grundbesitzern, welche den Grund unentgeltlich zur Weganlage überließen, für ihr freundliches Entgegenkommen der beste Dank ausgesprochen werden. Außer den Grundbesitzern verdienen auch noch Herr Conrad und Julius Posselt, sowie Herr Robert Köppler, wegen Förderung des Baues dankend erwähnt zu werden.

Am 19. Juli beehrte uns eine recht stattliche Anzahl Mitglieder des Reichenberger Hauptvereines, um den erwähnten Bau zu besichtigen. Leider war von den Anlagen noch wenig geschaffen. In der Sitzung vom 28. August 1898 wurde über die Herausgabe eines „Führers durch das obere Kamnitzthal und Umgebung“ verhandelt. Dem Verfasser, Herrn Fiedelius Hinte, Oberlehrer in Magdorf, gebürt an dieser Stelle der wohlverdiente Dank. In derselben Sitzung wurde der Aussichtsfelsen, oberhalb der Steinkammer „Heinrich-Höhe“ genannt.

In der letzten Sitzung am 7. November 1898 wurde hauptsächlich über Bauangelegenheiten verhandelt, da die Wegzeiger in Vorder- und Hinter-Josefsthal unbrauchbar geworden waren. An ihre Stelle sollen steinerne Wegweiser kommen. Ferner wurde die Errichtung einer Aussichtswarte auf dem „Michelberge“ in Antoniwald besprochen, die Ausführung jedoch den Mitgliedern in Antoniwald überlassen.

Herr Franz Schnaderbek, Obmann-Stellvertreter, überreichte in der genannten Sitzung der Ortsgruppe ein Sparcassenbuch über 55 fl. als Erträgnis eines Kränzchens des Touristenclubs „Frühau“ zur Verschönerung des Rothenflössels, der Steinkammer und der

Heinrichshöhe und zur Anschaffung einiger Ruhebänke an den dazu erbauten Wegen.

Der Ausschuss beteiligte sich ferner an der Eröffnungsfeier des „Finkensteines“ bei Mordchenstern.

Auch der Feriencolonie wurde gedacht; um die Kleinen nicht die lange Strecke von Christiansthal über Josefsthal nach Reichenberg ohne Imbiss ziehen zu lassen, veranstalteten einige Vorstandsmitglieder: Herr Franz Schnaderbek, Julius Posselt und Heinrich Zentner eine Sammlung unter den Frauen Josefsthals, die ein schönes Stämmchen ergab, sodass nicht nur für sämtliche Kinder die Pause bestritten wurde, sondern noch ein hübscher Nest zurückgelegt werden konnte.

Mit aufrichtiger Freude nahmen wir es zur Kenntnis, dass die Herrschaftsbesitzerin Frau Gräfin Desfours-Walderode gestattete, den Weg vom Tannwasserfall gegen die Grünstein-Grenze und den Siechhübel, nebst einigen Markierungen, durchzuführen, was gleich im Frühjahr in Angriff genommen werden soll; dieser Weg bildet die schönste Verbindung zwischen den Thälern der Wittig und Kamnitz.

Die Bewilligung ist hauptsächlich unserem allverehrten Güter-Inspector Herrn Hiersche zu danken, welcher die Ortsgruppe, sowie den ganzen Gebirgsverein in seinen Bestrebungen thatkräftig unterstützt, weshalb ihm hier der herzlichste Dank ausgesprochen wird. Weiters gestattete der Herr Güter-Inspector die Holzschlittenbahn von der Marienberger Baude nach Josefsthal-Hühnerwinkel an Sonntagen zu benützen, um die Hörnerschlittenfahrten einzuführen. Im letzten Vereinsjahre wurden ferner die Markierungen vom Wittighaus über die Baude nach Josefsthal unentgeltlich aufgefrischt, desgleichen wurden auch die Markierungen von Josefsthal nach Klein-Jser durchgeführt. Unsere Studentenherberge wurde von einem Studenten aus Wien besucht.

Unser Mitgliederstand beträgt gegenwärtig 152 Personen und zwar 39 in Antoniwald, 86 in Josefsthal, 13 in Unter-Magdorf, 8 in Ober-Magdorf und 6 Auswärtige.

Indem wir die Schönheiten unserer Berge für die Fremden zugänglich machen, erschließen wir auch unserer Bewohnerschaft eine Quelle erheblichen Gewinnes. Möge auf diesem Wege thatkräftig fortgeschritten werden!

Heinrich Zentner,
d. Z. Obmann.

III. Ortsgruppe: Mordchenstern.

Unsere Ortsgruppe hat mit dem 12. Jänner d. J. das erste Jahr ihres Bestandes zurückgelegt, und sie kann mit Stolz auf die Thätigkeit während dieser Zeit zurückblicken. Die Hauptthätigkeit richtete sich von allem Anfange an auf die Zugänglichmachung des Finkensteines, und wurde dieser Bau auch durchgeführt. Die Kosten des Baues belaufen sich auf 364 fl. 25 kr. Die festliche Eröffnung des Finkensteines wurde am Vorabende des 25. Juni durch einen Fackelzug und Abhaltung einer Sommendfeier in Gemeinschaft mit der Ortsgruppe des „Bundes der Deutschen“ und sämtlicher Ortsvereine eingeleitet und gestaltet sich zu einer würdigen nationalen Rundgebung. Am folgenden Tage fand daselbst die eigentliche Feier als Volksfest statt. Durch eine Musik-

kapelle, Bierbuden, Erfrischungen und Eswaren wurde für das geistige und leibliche Wohl der Theilnehmer gesorgt. Zur Erinnerung an diese Feier wurde außerdem eine Festschrift herausgegeben. Der Besuch war ein sehr starker, trotz der vielfach an diesem Tage an anderen Orten abgehaltenen Feste. Doch wurde dem Festjubiläum, der kaum seinen Höhepunkt erreicht hatte, durch einen Gewittersturm ein jähes Ende bereitet. Trotz des raschen Festschlusses konnten 50 fl. 95 kr. als Reinertrag der Vereinscassa zugeführt werden.

Der Touristenweg von Morchenstern-Oberdorf nach Gablonz auf dem Ramme zwischen Wiesenthal—Neudorf ist von der Gablonzer Ortsgruppe mit unserer Bewilligung mit Wegweisern und Markierungen versehen worden.

Gingegen soll die Wegmarkierung nach dem Schwarzbrunn—Muchow in Gemeinschaft mit der Gablonzer Ortsgruppe durchgeführt werden, und wurden die Wegmarkierungsarbeiten schon in einer Sitzung bestimmt.

Über Anregung unserer Ortsgruppe wurde am 27. November eine gemeinschaftliche Sitzung mit den Nachbarortsgruppen Gablonz-Wiesenthal in der Kreuzschänke abgehalten wegen Erhöhung der Schwarzbrunner Felsen, um eine bessere Aussicht genießen zu können. Am 4. December fand eine Begehung statt, und wird nach Vorlage der Kostenvoranschläge darüber weiter berathen werden.

In der Hauptversammlung des Hauptvereines, die am 30. April 1898 im Saale des Hotels „Reichenberger Hof“ in Reichenberg abgehalten wurde, war unsere Ortsgruppe durch 5 Mitglieder, die Herren Emil Krämer, Karl Schmidt, Gustav Kleinert, Franz Neumann und Johann Hofer vertreten.

Die Geschäfte des Vereines wurden in 13 Ausschusssitzungen und 2 gemeinschaftlichen Sitzungen mit den Ortsgruppen Gablonz und Wiesenthal erledigt. Außerdem fanden vor und während des Finksteinbaues Beratungen an Ort und Stelle statt.

Der Verein zählte im abgelaufenen Vereinsjahre 68 Mitglieder. Herr Stationsvorstand Hugo Hermann trat in Folge Übersiedlung aus dem Vereine aus und Herr Anton Lbbel sen. wurde uns durch den Tod am 22. Juli entzogen. Er war ein biederer Mann, ein treuer Sohn seines Volkes und seiner Heimat und nahm am öffentlichen Leben regen Antheil. Er war auch ein großer Verehrer der schönen Natur und im Gebirgsvereine bleibt ihm ein ehrendes Andenken gewahrt.

Auch für Vergnügungen im Vereine wurde gesorgt. Im Laufe des Sommers wurden 2 Ausflüge unternommen und zwar am 19. Mai auf den Schwarzbrunn, woran sich 22 Personen theilnahmen, und den 11. September auf die Tafelfichte, woran leider nur 6 Mann theilnahmen.

Da die Kosten des Finksteinbaues noch nicht gedeckt sind, wandte sich der Ausschuss an den hiesigen Theater-Dilettantenverein, eine Vorstellung zu Gunsten des Gebirgsvereines zu geben, und wird dieselbe in der Folge stattfinden.

Unsere Ortsgruppe hat im ersten Jahre ein großes Stück Arbeit gethan. Das kann der Verein nur dann auch fernerhin, wenn ihm von Seite der Ortsbewohner ein reges Interesse entgegengebracht wird. Es möge daher ein jeder diesem Vereine angehören, in dessen Brust

Heimatliebe wohnt, und der den geringen Jahresbeitrag nur halbwegs leisten kann; geht doch sein Scherlein unserer Gegend nicht nur nicht verloren, sondern es trägt reichliche Zinsen.

Johann Hofer,
dzt. Schriftführer.

Emil Krämer,
dzt. Obmann.

IV. Ortsgruppe: Wiesenthal.

Im abgelaufenen Jahre wurde von unserer Ortsgruppe für Wiesenthal sehr viel gethan. Der Ausschuss faßte den Beschluß, den Ort durch Anpflanzung von Bäumchen zu verschönern und auf lohnenden Stellen und schönen Spazierwegen Bänke aufzustellen. Damit man in dieser Angelegenheit im Einverständnisse der Ortsbewohner handeln und auf ihre Unterstützung rechnen könne, wurde in einem Aufrufe die Bevölkerung, insbesondere die Gutsbesitzer ersucht, dieses Unternehmen zu unterstützen. Der Aufruf, in welchem die Vortheile, welche durch Verschönerung des Ortes für den Fremdenverkehr und dadurch für den Ort selbst erwachsen, flargelegt werden, wurde von einem Mitgliede der Ortsgruppe Herrn Theodor Tschiedel in so vortrefflicher Weise verfaßt, daß er, wenig gekürzt, im Jahrbuche aufgenommen wurde.

Nachdem so die vorbereitenden Schritte unternommen worden waren, wurden um den Betrag von 95 fl. Bäumchen, und zwar meistens Linden, Ahorne und Kastanien bestellt, welche theils auf öffentlichen Plätzen und Straßen, theils auch auf Privatwegen gesetzt wurden. Die Fracht der Bäumchen, die Pfähle und das Sezen erhöhte den Betrag auf 155 fl., die also lediglich zur Verschönerung des Ortes verwendet wurden. Es wäre jedoch zu wünschen, daß sich die Ortsbewohner der Ortsgruppe mehr anschließen möchten, um durch ihren Beitritt dieselbe zu unterstützen, denn nur durch einiges Zusammenwirken kann etwas erzielt werden.

An anderweitigen Auslagen kamen vor: Für das Aufstellen zweier Bänke in der Allee zur Kirche und auf dem Spielplatz 20 fl.; für eine neue Fahne auf dem Bramberger Thurme 5 fl. 28 kr.; für die Suppenanstalt armer Schulkinder 5 fl.

Die hiesige Studentenherberge wurde heuer noch schwächer als voriges Jahr besucht, nämlich nur von einem Studierenden. Nach der Zahl der ausgegebenen Karten können wir mit Freuden behaupten, daß der Besuch des Bramberger-Thurmes, trotz des geringen eingeführten Aufstieggeldes, in erfreulicher Weise zugenommen hat; auch herrscht jetzt Ruhe und Ordnung, da der Thurm verschlossen ist, und so unnöthiger Besuch vermieden wird.

Die diesjährige Hauptversammlung fand am 10. Jänner 1899 im Gasthose zur „Stadt Wien“ statt, und es wurden in derselben folgende Herren in den Ausschuss gewählt: MUDr. Adolf Rohn, als Obmann, Johann Fischer, Exporteur, als Stellvertreter; Rudolf Schmidt, Lehrer, als Schriftführer; Ferdinand Reinemann, Bahnmeister, als Stellvertreter; Theodor Posselt, Graveur, als Cassier; Josef Posselt, Hotelbesitzer, als Stellvertreter; Siegmund Kleinert, Bürgermeister, Josef Endler, Glaslieferant, Anton Jurisch, Wilhelm Grasse, Theodor Tschiedel, als Beiräthe.

Rudolf Schmidt,
d. Z. Schriftführer.

Dr. Rohn,
d. Z. Obmann.

V. Ortsgruppe: Gablonz a/N.

Seit 10 Jahren hat eine Ortsgruppe Gablonz des „Deutschen Gebirgsvereins für das Jeschken- und Fier-Gebirge“ leider nicht mehr bestanden; diese ist erst wieder am 30. Juli v. J. neu gegründet worden, und hatte zu der an diesem Tage stattgefundenen gründenden Versammlung der Hauptauschuss die Herren Klinger, Matouschek, Posselt und Weiß entsendet.

Gewählt wurden: die Herren Adolf Bengler zum Obmann, Rudolf Zitte zum Obm.-Stellvertreter, Adolf Koziel zum Cassier, Franz Fleischmann zum Cassier-Stellvertreter, Alfred Beuer zum Schriftführer, Karl Hirschmann zum Schrift.-Stellvertreter, sowie als Beiräthe die Herren: JUDr. Adalb. Frühauß und Karl Worm.

In den Markierungs-Ausschuss wurden gewählt die Herren: Gustav Adolph, Friedr. Dreßler, Max Kral, Ed. L. Redhammer, Herm. Kößler und Jos. Weiner.

Die Ortsgruppe hat 155 fl. an den Stammverein abgeführt, zählt 174 Mitglieder und erledigte ihre Arbeiten in 6 Sitzungen, sowie in einer gemeinsamen Sitzung mit den Vertretern der Ortsgruppen Morchenstern und Wiesenthal und einer Zusammenkunft der Vorstände dieser drei Ortsgruppen auf der Schwarzbrunnkoppe, woselbst der gemeinsame Bau einer Aussichtswarte beschlossen wurde.

Markierungen wurden durchgeführt: I. Gablonz-Kynast-Kammweg zur Morchensterner Kirche. Farbe: weiß-gelb. II. Reinowitz-Malcherberg-Harzdorfer Kamm. Farbe: weiß-grün. III. Reinowitz-Malcherberg-Dornst. Farbe: weiß-gelb. IV. Reinowitz-Malcherberg-Mühlkoppfen-Lautschnei. Farbe: weiß-roth.

Ausflüge wurden unternommen: I. Auf dem neu markierten Weg nach Morchenstern. II. Auf der neuen Markierung Reinowitz-Harzdorfer Kamm-Rudolfssthal-Reichenberg.

Die Markierungen werden im neuen Jahre fortgesetzt.

Als Hauptaufgabe stellt sich der Ortsgruppen-Vorstand im Vereine mit den Ortsgruppen Morchenstern und Wiesenthal die (wenn auch unratenweise) Erbauung einer steinernen oder eisernen Aussichtswarte auf der Schwarzbrunnkoppe.

Alfred Beuer,
d. Z. Schriftführer.

Adolf Bengler,
d. Z. Obmann.

VI. Ortsgruppe: Liebenau und Umgebung.

Die Ortsgruppe besteht seit 17. April 1896, an welchem Tage die gründende Versammlung abgehalten wurde.

Schon in früheren Jahren hatte eine Ortsgruppe hier bestanden, welche jedoch mangels entsprechender Theilnahme wieder eingieng.

Dem Vorstande gehören gegenwärtig folgende Herren an:

Max Blaschka, Großindustrieller, als Obmann, Josef Fischer, Bürger-schuldirektor, als Obmann-Stellvertreter, Franz Muschat, Destillateur, als Schriftführer, Ferd. Eckert, Magazineur, als Schriftführer-Stellvertreter, Ferd. Hofrichter, Lederhändler, als Zahlmeister, Karl Ulrich,

Müller, als Zahlmeister-Stellvertreter, Ernst Derhaus, Fabriksbeamter, und Lud. Hammerl, Bahnvorstand, als Beiräthe.

In den ersten 2 Jahren beschränkte sich die Thätigkeit der Ortsgruppe, welche dormalen 38 Mitglieder zählt, auf Besprechungen in den Vorstandssitzungen und Hauptversammlungen zur Weckung und Förderung des Interesses für die heimatliche Gegend. Alljährlich wurde ein vom Obmann-Stellvertreter Herrn Director Josef Fischer verfasster Aufsatz veröffentlicht, wodurch die Aufmerksamkeit der Gebirgsfreunde auf unser Gebiet gelenkt wurde.

Für eine Sammlung von Ansichten schöner Gegenden wurde seitens des Obmannes Herrn Max Blaschka ein Album beigelegt.

Im dritten Jahre entwickelte sich eine regere Thätigkeit. In der am 21. Mai 1898 abgehaltenen Ausschusssitzung wurde die Wegmarkierung besprochen. Am 26. Mai unternahmen die Herren Blaschka, Fischer und Schneuder einen Ausflug auf den „Faberlich“ wegen Auswahl eines Platzes für eine Schutzhütte und der Wege dahin. Vier Herren aus dem Orte Saskal nahmen an der Besichtigung theil und sicherten die Benützung des Grundes zu. Auch neue Mitglieder wurden seitens dieser Herren in Aussicht gestellt, und am 22. Jänner l. J. wurden 11 Mitglieder durch Herrn Wilhelm Glaser, Gemeindevorsteher, angemeldet.

Die endgiltige Feststellung der Markierung fand am 14. Juni 1898 statt, zu welcher das Vorstandsmitglied des Hauptvereines Herr Matouschek aus Reichenberg sich eingefunden hatte. Bei diesem Anlasse wurde auf die Schönheit des „Senjeberges“ mit dem reizenden Ausblick ins Mohelkathal hingewiesen.

Im Juli wurde mit den Markierungsarbeiten begonnen, welche im Frühjahr 1899 vollendet werden sollen. Auch die Aufstellung der Vegetafeln wird erst dieses Frühjahr stattfinden.

Franz Muschat,
d. Z. Schriftführer.

Max Blaschka,
d. Z. Obmann.

VII. Ortsgruppe: „Ober-Wittigthal“.

In 10 Ausschusssitzungen und einer Hauptversammlung wurden die Angelegenheiten der Ortsgruppe berathen.

Es wurden drei Ausflüge mit befriedigender Betheiligung unternommen, u. zw. auf den „Brechtstein“ im Winter, der außerordentlich befriedigte, und dann wurde eine Ersteigung der Berggrütschung unterhalb der Vogelkoppfen unternommen, die nicht ungefährlich, aber sehr lohnend ist. Auf dem kahlen weithin sichtbaren hellen Fleck wurde eine schwarz-roth-gelbe Fahne gehißt, und dabei wurden auch einige markige Worte gesprochen. Die dritte Partie wurde bei sehr zahlreicher Betheiligung und bestem Wetter über den Hemmrich und die Kammbuche nach den Nighthäusern unternommen.

Ein fesselnder und außerordentlich wirkungsvoller Vortrag des Herrn Bürger-schullehrers R. Stätz in Neustadt: „Eine Reise nach Damascus“ versammelte fast alle Mitglieder des Vereines und viele Gäste. Um das Interesse für den Verein noch mehr zu fördern, wurde

auch eine touristische Zeitschrift gehalten, und der gleiche Zweck durch Berichte über die Thätigkeit des Vereines in zwei hiesigen Blättern verfolgt. Ein sehr gelungenes „Touristenkränzchen“ brachte dem Verein neue Freunde und Mitglieder, so daß die Zahl derselben Ende 1898 auf 84 stieg, also um 34 mehr als im Vorjahre.

Die „Studentenherberge“ wurde nach dem Gasthause zum Eisenhammer an der hiesigen Bahnhofstraße verlegt, und ist es wohl diesem Umstande zuzuschreiben, daß nur ein Student einkehrte.

Heinrich Vater,
d. Z. Schriftführer.

Max Richter,
d. Z. Obmann.

VIII. Ortsgruppe: Haindorf und Umgebung.

Das Jahr 1898 gehört zu einem ereignisreichen für die Ortsgruppe und die ganze Haindorfer Gegend. Wurde doch durch das gütige Entgegenkommen des hochgeborenen Herrn Grafen Franz Clam-Gallas und die materielle Unterstützung des geehrten Stammvereines die leichtere Besteigung des Rufsstein-Felsens (799 m) ermöglicht. Bisher war die Besteigung des steilen und glatten Felsens mit Gefahr verbunden, und viele, welche den Gipfel gerne besucht hätten, konnten, wenn sie am Fuße desselben angelangt waren, nicht weiter vordringen. Der Gipfel des Rufssteines gewährt eine wunderbare Aussicht; am Fuße des Berges ziehen sich zahlreiche Ortschaften hin, vornehmlich bildet Haindorf mit seiner Wallfahrtskirche und dem Franziskanerkloster einen prächtigen Anblick. Bei reiner Witterung ist sogar der Eisenbahnzug über die Görliger Brücke deutlich zu sehen. Jetzt ist der Rufssteinfelsen zugänglich gemacht und kann von Jedermann bequem erstiegen werden, da Stufen ausgehauen und Eisengeländer allenthalben angebracht wurden. Die Arbeiten am Rufsstein-Felsen waren bis zum 22. August 1898 beendet; aus Anlaß der Eröffnung dieses schönen Aussichtspunktes waren bei günstiger Witterung Nachmittags 2 Uhr mehrere hundert Besucher erschienen. Der Obmann der Ortsgruppe Haindorf (F. Pfeifer) hielt eine kurze Begrüßungsrede, gedachte der edlen Förderer des Werkes und brachte zum Schluß ein dreimaliges Hoch auf den hochgeborenen Herrn Grafen Clam-Gallas, sowie auf den Stammverein aus, in welches alle Anwesenden begeistert mit einstimmten. Später nahm der Photograph Herr F. Reißmann den Rufsstein-Felsen mit den Besuchern zweimal auf. Der Zugang zum Rufsstein ist von Haindorf aus hinter der Kirche roth-gelb markiert. Ein bequemer aber längerer Weg führt vom Ortsteil Haindorf auf der Stolpichstraße zum Stolpichwasserfalle, von da auf einem neuen Wege in Krümmungen zum Rufsstein empor. Markiert wurde: Am Käliligen Berge die Abzweigung Wittighaus—Tafelfichte blau-gelb, Zickelsteig—Stolpichstraße gelb, von der Weißbacher Kirche zur Hainskirche im Anschlusse an die Markierung des Mittagsteins roth, Trauersteg grün. An verschiedenen Stellen wurden 18 Tafeln aufgestellt und mehrfache Verbesserungen der Marken und Wegweiser vorgenommen. Am Rufsstein und Taubenhausefelsen sind Gedenkbücher hinterlegt. Die Herstellungskosten am Rufsstein betragen zusammen 192 fl. 6 kr. Eine

bei der Eröffnungsfeier vorgenommene Sammlung unter den Anwesenden (72 Personen, Beiträge von 1 fl. bis 5 kr.) ergab 18 fl. 90 kr. Den Fehlbetrag von 140 fl. deckte der Stammverein.

Franz Pfeifer,
dzt. Obmann.

IX. Ortsgruppe: Christophsgrund.

Das Vereinsjahr begann mit der Hauptversammlung der Ortsgruppe am 27. Februar 1898. Der Verein zählt gegenwärtig 71 Mitglieder. Während des Jahres meldeten 9 Herren ihren Austritt an, dagegen gewann die Ortsgruppe 2 neue Mitglieder. Nebst der Hauptversammlung fanden noch 3 Monatsitzungen statt. Von den im Jahre 1897 durch das Hochwasser mitgenommenen drei Reifestegen konnte bis jetzt nur einer ersetzt werden, und zwar der beim Schlosberg. Derselbe ruht auf zwei massiv gebauten Granitpfeilern mit Traversen-Unterzug. Die Kosten des Baues betragen 800 fl. An Stelle des zweiten sowie dritten Steges wurden seinerzeit von der Firma Adolf Schwab in Hammerstein für ihre Arbeiterschaft neue Stege erbaut, die auch uns mit besonderem Entgegenkommen zur Benützung gegeben wurden. Sehr wünschenswert wäre es, wenn an Stelle des dritten Steges ein neuer erbaut würde und zwar beim Nachendorfer Viaducte über den Fabriksgraben, welcher wenig Baulichkeiten beanspruchen und den Weg abkürzen würde.

Um den in Kriesdorf und Schönbach wohnenden Mitgliedern unserer Ortsgruppe die Theilnahme an den Versammlungen zu erleichtern, wurde eine solche im Gasthaus des Herrn Meiniger in Kriesdorf mit gutem Besuche abgehalten. Neuanschaffungen wurden nicht vorgenommen, dagegen das bereits schon Bestehende ausgebessert oder erneuert, so z. B. der Wegweiser beim Steigerhaus, einige Tafeln in der Richtung zur Freudenhöhe, ferner die Wegmarkierung: Christophsgrund, Haudorf, Jeschken; — Christophsgrund, Rehberg, Karlswald, Reichenberg; — Nachendorf, Karlswald. Sehr zu empfehlen wäre es, in Haudorf einen Stein oder eine Zinntafel an Stelle des alten Wegweisers nach dem Jeschken zu setzen.

Unsere Studentenherberge, unter Leitung des Herrn Adalbert Steffan, wurde von 18 Studierenden beansprucht, hievon entfallen auf Osterreich 10, auf Deutschland 8. Sie erhielten Nachtlager und Frühstück. Der vergangene Sommer 1898, sowie der sich anschließende Winter brachten unserem idyllisch gelegenen Dörfchen so manchen Touristen und Besucher, um die im Bau begriffene Bahn zu besichtigen.

Möge unserer Ortsgruppe auch weiterhin die Gunst und Förderung unserer Ortsbewohner erhalten bleiben!

Heinrich Walter,
dzt. Schriftführer.

Adalbert Steffan,
dzt. Obmann.

IV. Die Erstattung des Cassaberichts liefert der Cassawart, Herr Ferdinand Leubner, wie folgt:

Rechnungs - Ausweis 1898.

Einnahmen:		Ausgaben:	
	fl. kr.		fl. kr.
Cassastand am 1. Januar 1898	615'23	Barsendungen an die Ortsgruppen	610'24
Mitgliederbeiträge des Stammvereines	1433'—	Vereinsdiener	180'—
Barsendungen der Ortsgruppen	573'86	Aus dem Vermächtnisse des Dr. Görlach:	
Vermächtnis des Dr. Görlach	500'—	für den Baufond fl. 200.—	
Ankündigungsgebühren (Jahrbuch)	573'70	" " Feschkensfond " 200.—	
Unterstützung der Reichenberger Sparcassa	200'—	" die Feriencolonie " 100.—	500'—
Antheil am Ballerträguisse	150'20	Einlage in den Feschkensfond	101'—
Entnahme aus der Baureserve (Vorwärts Straube)	650'—	" " " Baufond	190'—
Sparcassazinsen	33'24	" " " Wetterfäulensfond	150'—
Verkaufte Vereinszeichen	42'72	Theil-Zahlung an Straube (aus dem Baufond) M. 1000	588'60
Verkaufte Wegefarten, Jahrbücher	54'27	Unterstützungen an die Gemeinden Berzdorf und Karolinsfeld (Feschkensweg)	90'—
Antheil des Deutschen Riesengebirgs-Vereines am Karls- thaler Stegbau	172'33	Studentenherbergen	141'70
Aus dem Feschkensbüchsen	7'75	Rechnung an Gebr. Stiepel (Jahrbuch)	607'15
Geschenk unter „M“	1'—	Rechnung an Josef Novak (Weg- tafeln)	253'65
„ Dr. Alfred A. Meißner 5'—		Markierungsspesen	31'—
1899 in den Feschkensfond eingelegt	13'75	Porti und Kanzleispesen	63'51
		Reisepesen	39'50
		Mieten für den Proschwiger Kamm 5 fl. und die Machendorfer Stege 1'80	6'80
		Mitgliederkarten des Alpen-Vereines u. d. B. f. Geschichte d. Deutsch.	10'—
		Versicherungen	15'27
		Abschreiben	9'28
		Manipulationsgebühr der Post- sparcassa	3'03
		Austragen der Jahrbücher	12'36
		R. L. Bezirkshauptmannschaft Ge- such und Commission	14'95
		Feschkensfeuer	8'—
		Für das Denkmal Roseggers und Noës	30'—
		Spende dem Verein der Natur- freunde (Museum)	20'—
		Photographien für das Album	7'—
		Eincaassieren der Ankündigungs- gebühren	12'—
		Quittungstempel, Einband, Stampiglie	4 10
		Gewerbe-Museum, Ausleihen eines Apparats	4'92
		Centralverein der Ärzte Böhmens	1'—
		Enschädigungen	10'03
		Kleine Rechnungen	319'31
		Verschiedene kleine Spesen	5'61
		Saldo am 31. December	952'29
	fl. 4992'30		fl. 4992'30

Cassastand am 1. Januar 1899 fl. 952'29.

Feschkensfond-Reserve:

1. Januar 1898. Cassastand	fl. 3355'91
Geschenk unter „M“	1'—
Einlage	100'—
Vom Vermächtnisse Dr. Görlachs	200'—
Zinsen bis 30. Juni 1898	129'46
	<u>3786'37</u>

Baufond-Reserve:

	fl. kr.		fl. kr.
1. Januar 1898. Cassastand	1970'93	Entnahme	650'—
Vom Vermächtnisse Dr. Görlachs	200'—	Saldo	1786'58
Einlage	190'—		
Zinsen bis 30. Juni 1898	75'65		
	<u>2436'58</u>		<u>2436'58</u>

Saldo-Vortrag fl. 1786'58.

Bilanz:

Activa.		Passiva.	
	fl. kr.		fl. kr.
Cassastand	952'29	Ausstehende Rechnungen	500'—
Feschkensfond	3786'37	Saldo	6637'12
Baufond	1786'58		
Vereinszeichen	23'28		
Guthaben bei Straube	588'60		
	<u>7137'12</u>		<u>7137'12</u>

Saldo als Vermögen fl. 6637'12.

Herr Cassaprüfer Schär theilt über Aufforderung durch den Vereinsobmann Herrn Josef Beuer mit, daß die Cassa in bester Ordnung gefunden wurde und stellt den Antrag, dem Cassawart die Entlastung zu ertheilen, was auch geschieht.

V. Erstattet der Zeugwart, Herr J. Matonschek, den Bericht über den Besitzstand des Vereines, der einen Anschaffungswert von über 18.000 fl. hat.

VI. Nach dem Berichte des Bücherwartes, Herrn Wilhelm Böffler, zählt die Bücherei 337 Bände nebst vielen Broschüren; der Verein hält 3 Zeitschriften und steht mit 15 Zeitschriften im Tausch- verkehr. Ein Buch wurde von Herrn A. Demuth geschenkt, dem hierfür der Dank ausgesprochen wird. — Die Bücherei wurde während des Jahres 1898 leider nur von 13 Lesern 45 mal in Anspruch genommen, und bittet der Berichterstatter, dieselbe fleißiger zu benützen. (Im Gast- hofe „Deutsches Haus“ jeden zweiten Mittwoch Sitzung).

VII. Der Herbergsvater Herr Paul Sollors berichtet über die Studentenherbergen; nach demselben waren die Herbergen des Feschkens- und Fiergebirges von 775 Personen besucht. (Beifall.)

VIII. Erstattet der Vereinsobmann, Herr Josef Beuer, einen ausführlichen Bericht über die Feriencolonien, der mit großem Beifall aufgenommen wird und in seinem Wortlaute im Jahrbuche erscheint.

IX. Anträge liegen vor von mehreren Ortsgruppen, die sämmtliche zu rechter Zeit eingekandt wurden:

a) Vereinsobmann Herr J. Beuer theilt mit, dass von den Ortsgruppen Gablonz, Wiesenthal und Morchenstern gemeinsam der Plan eines Thurmbaues auf dem Schwarzbrunn vorgelegt wurde, mit dem Ansuchen hiezu, den Ortsgruppen eine Unterstützung von 700 fl. zu gewähren. Herr Beuer stellt im Namen des Hauptausschusses den Antrag, den 3 Ortsgruppen einen Beitrag von 500 fl. zu geben, wovon 200 fl. im Laufe des Jahres 1899, der Rest von 300 fl. während der nächsten 2 Jahre, vielleicht bei günstigem Vermögensstande noch früher, zur Auszahlung gelangen sollen. Herr Hoffmann (Görlitz) unterstützt unter Beifall diesen Antrag, der hierauf fast einstimmig angenommen wird. Herr Bengler (Gablonz) dankt im Namen der Ortsgruppen. (Bravo!)

Ebenso wird der Antrag des Hauptausschusses, der Ortsgruppe Gablonz fl. 50.— für Markierungen zu bewilligen, angenommen.

b) Herr Obmann Beuer theilt mit, dass die Ortsgruppe Christophsgrund für 1898 fl. 100.— erhalten hat, und dass weitere fl. 100.—, die schon in der vorjährigen Hauptversammlung bewilligt wurden, für 1899 zur Auszahlung gelangen.

c) Von der Ortsgruppe Johannesberg liegt ein Antrag vor, derselben fl. 100.— zur Anschaffung von steinernen Wegzeigern zu bewilligen. Herr Obmann Beuer beantragt für den Hauptausschuss, derselben fl. 60.— zu bewilligen, welcher Antrag angenommen wird.

d) Herr Director Steiner (Christophsgrund) kommt noch einmal auf die der Ortsgruppe gewidmete Spende zurück und meint, dass fl. 100.— nicht genügen, da noch über fl. 700.— für den Stegbau zu zahlen wären; er bittet um Auskunft über die Deckung dieser Schuld. Herr Obmann Beuer theilt mit, dass der Hauptausschuss die Sache in die Hand nehmen werde.

e) Herr Obmann Beuer theilt den Antrag der Ortsgruppe Liebenau mit, die um fl. 50.— für Wegmarkierungen ansucht, was bewilligt wird. Director Fischer (Liebenau) dankt im Namen der Ortsgruppe. (Bravo!)

f) Ebenso ersucht die Ortsgruppe Morchenstern, ihr fl. 50.— für Wegmarkierungen zu bewilligen; wird angenommen. Herr Krämer (Morchenstern) dankt im Namen der Ortsgruppe und theilt mit, dass dieselbe für gute Ausführung der Markierungen sorgen werde.

g) Die Ortsgruppe Oberes Ramnitzthal ersucht für den Ausbau des Weges vom Tannwasserfall gegen das Wittighaus, sowie für Wegmarkierungen um eine Unterstützung von fl. 300.—. Herr Obmann Beuer beantragt, fl. 80.— für Wegbauten und fl. 40.— für Markierungen für 1899 zu bewilligen, welcher Antrag angenommen wird. Herr Steffezius (Josefsthal) dankt im Namen der Ortsgruppe Oberes Ramnitzthal und bittet um eine größere Unterstützung für das nächste Jahr, die vom Obmann Beuer auch zugesagt wird, wenn es die Mittel halbwegs erlauben sollten. Herr Steffezius theilt noch mit, dass der Weg noch heuer gebaut werden muss, da sonst die Baubewilligung ablaufen würde.

h) Die Ortsgruppe Wurzelstorf beabsichtigt auf dem Stephansthurme ein Panorama in Kupferblech ausgeführt, anzubringen, und ersucht um eine Unterstützung von fl. 300.—. Herr Obmann Beuer schlägt vor, der Ortsgruppe zu diesem Zwecke fl. 100.— und fl. 50.— für Wegmarkierungen für 1899 zu bewilligen. Herr Dr. Erben (Przichowitz) ersucht um eine höhere Unterstützung. Es wird jedoch der Antrag des Herrn Obmanns Beuer angenommen, worauf Herr Dr. Erben im Namen der Ortsgruppe dankt.

X. Den Voranschlag für das Jahr 1899 bringt Herr Adolf Klinger zur Verlesung; nach demselben stehen den Einnahmen von fl. 5000.— Ausgaben in derselben Höhe gegenüber. — Der Voranschlag wird ohne Einsprache angenommen.

XI. Aus den hierauf eingeleiteten Ergänzungswahlen in den Hauptausschuss gingen die Herren: Dr. Achner, Adolf Klinger, G. Posselt, R. F. Richter und Franz Steffan als wiedergewählt, und die Herren Adolf Hoffmann aus Görlitz und Heinrich Rohn als neugewählt mit Stimmeneinheit hervor. Als Stimmzähler walteten Herr J. Siegmund und Herr B. Melzer. Als Cassaprüfer werden die Herren Ed. Schär, Franz Scholz und E. Simon wiedergewählt.

XII. Der Mitgliedsbeitrag für das Jahr 1899 wird über Antrag des Herrn Adolf Klinger mit 2 Kronen festgesetzt.

XIII. Mittheilungen und Anträge:

a) Herr W. Ulrich wünscht ein billigeres Panorama vom Jeschen. Herr Obmann Beuer verspricht, dass sich der Hauptausschuss mit der Angelegenheit befassen werde, umsomehr, als alte Panoramen nicht mehr vorhanden sind.

b) Herr Adolf Bengler (Gablonz) theilt mit, dass Herr A. Hoffmann (Görlitz) fl. 10.— für den Thurmbau am Schwarzbrunn gespendet hat. (Beifall).

c) Herr Obmann Beuer spricht über das außerordentlich günstige Ergebnis des Verkaufes der Hoffmann'schen Rucksäcke und theilt mit, dass eine neue Art derselben in grüner Farbe hergestellt worden sei; er bittet zugleich die Touristen um Unterstützung in dieser Sache durch Abnahme von solchen Rucksäcken.

d) Herr Obmann Beuer theilt mit, dass die Reichenberger Sparcasse wie alljährlich, auch heuer, dem Vereine die namhafte Unterstützung von fl. 700.— zugehen ließ, und zwar fl. 200.— für Vereinszwecke und fl. 500.— für die Feriencolonie und bittet die Versammlung, sich zum Zeichen des Dankes zu erheben. (Geschicht.)

e) Herr Obmann Beuer erwähnt der vom Centralverein deutscher Ärzte in Prag herausgegebenen Fragebogen über Sommerfrischen und bittet die Ortsgruppen, an die solche durch Herrn W. Böffler vertheilt werden, um Ausfüllung derselben.

f) Herr Obmann Beuer erwähnt ferner der Widmung der Herkner'schen Erben von fl. 200.—, von denen fl. 100.— dem Vereine und fl. 100.— für die Feriencolonie gespendet wurden, und dankt den Spendern im Namen des Vereines.

g) Über Aufforderung des Obmannes Herrn J. Beuer zeigt Dr. Ahtner einen nach seinen Angaben eingerichteten Verbandskasten, wobei er in kurzen Worten den Inhalt desselben erklärt und erwähnt, daß fünf solcher Kästen versuchsweise aufgestellt werden sollen.

h) Herr B. Melzer dankt den abtretenden Ausschussmitgliedern (Beifall).

i) Herr Steffezius wünscht, daß die Mitglieds-Karten früher ausgegeben werden möchten. Herr Obmann Beuer bemerkt hiezu, daß die Ausgabe derselben mit dem Erscheinen des Jahrbuches und der Abhaltung der Jahresversammlung innig zusammenhänge, daß jedoch der Ausschuss bemüht sein werde, dieselben stets möglichst bald auszugeben.

k) Herr Dr. Rohn (Wiesenthal) beantragt, daß die Versammlung dem verdienten Vereinsobmannen Herrn J. Beuer ihren besondern Dank durch Erheben von den Sigen ausspreche; die Versammlung erhebt sich unter großem Beifall.

Herr Obmann J. Beuer dankt allen Anwesenden für ihr Erscheinen und schließt um 11 $\frac{1}{2}$ Uhr die XV. Jahres-Hauptversammlung.

Für den I. Schriftführer:
Dr. Ahtner.

Unsere Ferien-Colonien 1898.

Von Josef Beuer.

„Ferienzeit in Flur und Wald —
Wonnezeit für Jung und Alt!“

Anschließend an die anderen Berichterstattungen sei es uns gestattet, auch über den Verlauf der 1898er Ferien-Colonien in Kürze zu berichten, wieweil dieser Bericht nur einen kurzen Zeitraum des vergangenen Vereinsjahres umfaßt und von einer unserer Einrichtungen handelt, die auf wenige Wochen im Jahre beschränkt erscheint. Wenn aus diesem Grunde auch der Bericht ein verhältnismäßig geringfügiger sein sollte, so möchten wir für denselben doch auch schon deshalb um ein wenig Theilnahme bitten, weil er eines unserer Werke betrifft, welches binnen kurzer Zeit im wahren Sinne des Wortes in Fleisch und Blut der Bevölkerung vollständig übergegangen ist und sich heute einer so ausgesprochen allgemeinen Zuneigung erfreut, daß wir wohl ohne Überhebung es auszusprechen wagen dürfen: „Die Ferien-Colonie hat sich aus den Kinderschuhen herausgewachsen und steht heute als eine, nicht nur allenthalben geschätzte, sondern auch lebenskräftige Schöpfung des Gebirgsvereines da“.

Es muß diese Thatsache alle jene, die an der Wiege des recht dürftigen Kindes mit Pathe standen, mit großer Genugthuung erfüllen, jetzt schon, nachdem es sein 12. Lebensjahr erreicht hat und heuer in das 13. tritt, zu sehen, wie es als kräftiger Spross des Gebirgsvereines zu den schönsten Hoffnungen für die Zukunft berechtigt. Was vor 12 Jahren mit der bescheidenen Ziffer von 18 Mädchen als Versuch unternommen wurde, hat sich seither, Dank der allseitigen Unterstützung, bereits zu solch kräftiger Blüte entwickelt, daß wir in den verfloßenen Ferien schon zum drittenmale mit der stattlichen Zahl von 100 Kindern die

Colonien beziehen und insgesammt schon 829 armen, schwächlichen Kleinen glückliche Tage der Stärkung und Erholung zu bieten vermochten.

Raum hatten wir bei Beginn des Frühlings unserer Bitte um abermalige Unterstützung Worte verliehen, wetteiferte auch schon die Bevölkerung in edler Begeisterung für den löblichen Zweck, und reichlicher denn je flossen uns die Gaben zu, so daß wir schon zur Zeit der Auswahl der Kinder beruhigten Muthes an die 12. Colonie gehen konnten, waren doch bis dahin schon die Kosten mehr als gedeckt. Obenan stand wieder die hochverehrte Reichenberger Sparcassa mit ihrer alljährlichen großmüthigen Spende von 400 fl., und dürfte es angezeigt sein, hierbei darauf aufmerksam zu machen, daß wir der genannten Anstalt bereits 3400 fl. an Spenden für die Ferien-Colonie zu danken haben. Die wertgeschätzten Vorstands-Damen der Frauenortsgruppe des „Deutschen Schulvereines“, diese edelsinnigen und opferwilligen treuen Verbündeten, deren fürsorglichem Walten wir schon so zahlreiche Erfolge verdanken, stellten sich abermals in unsere Reihen und führten uns mit ihren ergiebigen Sammlungen einen großen Theil des Bedürfnisses zu.

Aber auch eines dritten Wohlthäters sei mit in erster Reihe gedacht, unseres uneigennütigen und warmfühlenden Freundes, des Herrn Adolf Hoffmann in Görlitz, welcher uns vom Reingewinn seines Rucksack-Unternehmens wieder sehr ansehnliche Beträge zur Verfügung stellte und außerdem noch seiner kinderfreundlichen Gesinnung durch abermaliges Einladen und gastfreundliche Aufnahme der Knaben-Colonie in Görlitz dankenswerten Ausdruck gab, in welcher letzterer Beziehung wir auch Herrn Franz Edler von Siegmund jr. in Friedland für die wiederholte freundliche Bewirtung der Knaben-Colonie zu Dank verpflichtet bleiben. Es sei auch hierbei mit Dank wiederholt festgestellt, daß seitens zahlreicher Vereine, Tischgesellschaften und Privaten bei den verschiedensten Anlässen unserer Ferien-Colonie gedacht wird, was uns erneuert erkennen läßt, wie eng verwachsen diese Schöpfung mit unseren Mitbewohnern ist.

So widmete u. a. Herr Franz Edler von Siegmund in Reichenberg aus Anlaß seiner goldenen Hochzeit 100 fl., und Herr Franz Salomon gelegentlich seines 90. Geburtstages 50 fl. unserer Colonie-Cassa, welcher auch durch das Entgegenkommen des hochgeehrten Wiener Schubert-Bundes ein ansehnlicher Betrag aus den Erträgen des am Pfingstsonntage in der Turnhalle abgehaltenen Concertes zugeslossen ist. Den Erben nach Herrn W. G. Smoboda, sowie der geehrten Ortsgruppe „Oberes Ramnitzthal“ sind wir ebenfalls für eine namhafte Spende, beziehungsweise die liebenswürdige Bewirtung unserer Mädchen-Colonie mit Kaffee, Buchten und Kuchen auf deren Heimreise zu Dank verpflichtet.

In allererster Reihe wendet sich wohl unsere Dankbarkeit auch diesmal wieder dem hochherzigen Herrn Grafen Franz Clam-Gallas zu, der in nicht genug anzuerkennender Bereitwilligkeit uns wieder die im Laufe der Jahre so lieb gewonnenen Räume in Christiansthal und Tschernhausen zur freien Verfügung stellte, wohin wir denn auch unsere Schützlinge und zwar 60 Mädchen am 18. Juli nach Christiansthal und 40 Knaben am 20. Juli nach Tschernhausen brachten, und woselbst die Kinder wieder durch volle 5 Wochen, bis zum 22. und 24. August, verblieben.

Die Auswahl, welche am 15. Juli unter gütiger Unterstützung des Herrn k. k. Ober-Bezirksarztes Mod. U. Dr. Josef Müller stattfand, welche vielsährige Aufopferung für die gute Sache uns zu großem Danke verpflichtet, das Hinaussenden und Zurückholen der Kinder brachte die wohl schon gewohnten, aber deshalb nicht minder ergreifenden Scenen mit sich, die, alle Jahre wiederkehrend, den wahren Nutzen der Ferien-Colonien jedermann in drastischer Weise vor Augen führen.

Gesundheitszustand und Verhalten der Kinder ließen, Dank des guten Einflusses und der unermüdblichen Aufsicht und Pflege der vom guten Geiste der Liebe und Zucht durchdrungenen Colonie-Leitungen, nichts zu wünschen übrig, wenn auch in letzterer Beziehung immer wieder Fälle vorkommen, die mehr häusliche Strenge und Anhalten zur Ordnung und Reinlichkeit als wünschenswert erscheinen lassen; den Leitungen beider Colonien, die abermals den bisherigen bewährten Händen anvertraut waren, kann deshalb, und angesichts so mancher kleinen Unannehmlichkeit, nicht Dank genug für ihr mühevolltes und aufopferndes Wirken ausgesprochen werden.

Auch die 12. Colonie reißt sich würdig ihren Vorgängern an, und kam das prächtige Wetter des vergangenen Sommers den Kleinen recht zu statten, da es ihnen reichliche Gelegenheit bot, „mit den Hummeln sich zu tummeln“ in Feld und Wald und fast tagtäglich kleinere und größere Spaziergänge in die so prächtigen Umgebungen zu unternehmen; kein ernsteres Unwohlsein oder gar Krankheit störte das Glück der Kinder, und erfreuten sich alle vom Anfang bis zum Ende eines dauernden, ja von Woche zu Woche fortschreitenden Wohlbefindens, was am Schlusse wieder in ganz ansehnlichen Gewichtszunahmen, mehr aber noch im blühenden Aussehen der Kinder zum Ausdruck kam.

Wenn die Gewichtszunahmen, über deren Einzelheiten die nachstehenden Tabellen übersichtlichen Aufschluss geben, im Durchschnitte gegen das Vorjahr etwas zurückgeblieben sind, so muß der Grund hiezu nur dem prächtigen Wetter, welches kein Verbleiben und Sitzen im Zimmer duldete, zugeschrieben werden.

Gewichts-Ergebnisse der Mädchen-Colonie.

Kinder-		Durchschnittliche Ge-			Gesamt-Zu-	Einzel-Zunahme in g								
Zahl	Alter	bei der Abfahrt	bei der Ankunft	Zu-		nahme in kg								
				nahme	0	1/2	1	1 1/2	2	2 1/2	3	3 1/2	4	4 1/2
2	7	18	20 ⁵	2 ⁵	5	—	—	1	—	—	—	—	—	1
13	8	21 ⁴	24	1 ⁸	23 ⁵	—	—	3	3	4	2	1	—	—
10	9	21 ⁵	23 ³	1 ⁸	18	—	1	1	2	4	1	1	—	—
10	10	24 ⁴	26 ⁷	2 ²	22 ⁵	—	1	—	—	3	4	2	—	—
5	11	29	30 ⁸	1 ⁸	9	—	1	—	1	1	2	—	—	—
11	12	28	30 ⁶	2 ⁶	29	—	1	—	—	2	3	2	2	1
9	13	32 ⁸	35 ⁴	2 ⁶	23 ⁵	—	1	—	1	—	1	4	2	—
60				2 ¹⁸	130 ⁵	—	5	5	7	14	18	10	4	2

Gewichts-Ergebnisse der Knaben-Colonie.

Kinder-		Durchschnittliche Ge-			Gesamt-Zu-	Einzel-Zunahme in kg									
Zahl	Alter	bei der Abfahrt	bei der Ankunft	Zu-		nahme in kg									
				nahme	0	1/2	1	1 1/2	2	2 1/2	3	3 1/2	4	4 1/2	
7	7	18 ²	19 ⁷	1 ⁵	10 ⁵	1	1	1	1	1	1	—	—	—	
3	8	20 ⁸	22 ⁶	1 ⁸	5 ⁵	—	—	—	2	—	1	—	—	—	
7	9	24 ¹	26 ³	2	15	—	—	1	2	2	1	—	—	1	
8	10	25	26 ⁴	1 ⁴	11	—	—	4	2	2	—	—	—	—	
9	11	26 ²	28 ¹	1 ⁹	17 ⁵	—	—	2	2	4	—	—	—	1	
2	12	30 ⁷	32 ⁵	1 ⁵	3	—	—	—	2	—	—	—	—	—	
4	13	31 ⁹	33 ⁹	2	8	—	—	2	—	—	1	—	1	—	
40	Knaben			1 ⁷⁶	70 ⁵	1	1	10	11	9	4	1	1	—	2
60	Mädchen			2 ¹⁸	130 ⁵	—	5	5	7	14	18	10	4	2	—
100	Kinder			1 ⁹²	201	1	6	15	18	23	17	11	5	2	2

Wie glänzend sich die Cassa-Verhältnisse im vorigen Jahre gestalteten, wird aus den Schlussziffern zu entnehmen sein, was es doch, was Einnahmen betrifft, das glücklichste und ziffermäßig bedeutendste Jahr; wenn auch die Durchführung der beiden Colonien einschließlich Fahrkosten, dann Ausstattung aller 100 Kinder mit Blousen und Strohhüten und sonstigen Ausgaben einen Aufwand von 2176 fl. 99 kr. erforderte, so stand dem doch eine Einnahme von im Ganzen 4317 fl. 23 kr. gegenüber, woraus erhellt, daß wir unserem Reservefonde einen ganz ansehnlichen Überschuss abermals zuführen konnten. Die aufgebrauchten Summen erscheinen begreiflicher, wenn wir aus den Verpflegsbüchern einige Ziffern über den Verbrauch sprechen lassen. So wurden im Vorjahre in der Colonie Christiansthal in den 35 Tagen 1908 Liter Milch, 734 Brote zu 20 kr., 853 Semmeln zu 2 1/2 kr., 255 Kilogramm Fleisch, 75 Kilo Butter, 174 Eier u. s. w., und in der Colonie Eschernaufen 1241 Liter Milch, 417 Brote, 457 Semmeln, 206 Kilo Fleisch, 65 Kilo Butter, 154 Eier u. s. w. verzehrt. Es gehörten somit 3149 Liter Milch, 1151 Brote, 1310 Semmeln, 461 Kilo Fleisch, 140 Kilo Butter, 328 Eier, sowie Specereimaren im Betrage von ungefähr 160 fl. und die entsprechenden Mengen Gemüse und Kartoffeln dazu, um bei sämtlichen 100 Kindern eine Gewichtszunahme von 201 Kilo zu erzielen.

Die nachfolgende Zusammenstellung über die Ergebnisse aller bisherigen 12 Colonien belehrt uns, daß seither 533 Mädchen und 296 Knaben, zusammen 829 Kinder aufgenommen und durch insgesamt 423 Tage verpflegt wurden; die Gesamteinnahme vom Jahre 1887 bis 1898 beträgt 30.431 fl. 05 kr. und die Ausgaben 19.243 fl. 60 kr., wonach verfügen wir mit Beginn des heurigen Jahres über eine Reserve von 11.187 fl. 45 kr. Der Wert des Inventars in beiden Colonien kann noch immer mit 2000 fl. angenommen werden.

So gern das Comité mit Rücksicht auf diesen günstigen Stand eine Verstärkung der Colonien eintreten lassen möchte, so zwingen ihn doch die Rücksichten auf die dermalen zur Verfügung stehenden Räume, bei den vorläufigen Ziffern zu bleiben und erst dann an eine Vergrößerung der beiden Colonien zu denken, wenn uns — namentlich für die Knaben-Colonie — größere Schlafräume zur Verfügung stehen sollten. Wenn hierbei abermals der Hoffnung Ausdruck gegeben wird, dass es in absehbarer Zeit dem Gebirgsvereine möglich werden sollte, an die Erbauung eines eigenen Colonie-Heimes zu schreiten, so wolle dies, durch die, wenn auch langsame, so doch beständig anwachsende Reserve, noch mehr aber durch die Erwägung verschiedener Umstände bei unseren seitherigen Unterkunftsstätten entschuldigt werden.

Mit Schrecken und Bangen erfüllte uns der Gedanke an die Colonie Christiansthal, als wir durch die Zeitungen erfuhren, dass in der Nacht vom 22.—23. August, gerade am selben Tage, wo wir mit unseren 60 Schülern das liebe, traute Christiansthal verlassen hatten, das in unserem vorjährigen Berichte so lobend erwähnte „Brüner Colonie-Heim“ in Groß-Ullersdorf bei Böhmen in Mähren durch einen Brand heimgesucht wurde, welcher das schöne Bauwerk völlig vernichtete. Zu dem Gefühle aufrichtigen, innigsten Mitleides gesellte sich unwillkürlich ein warmes Dankgefühl gegen die Vorkehrung für den unseren Heimstätten glücklicherweise bisher zu Theil gewordenen Schutz, welchem sich die wiederholt tiefempfundene Bitte angeschlossen, ein gnädiges Geschick wolle auch fernerhin ob diesen Räumen, denen wir alljährlich eine so große Anzahl Kinder anvertrauen, Segen bringend walten.

Über das Unglück selbst entnehmen wir den Zeitungen Folgendes: „In der Nacht vom 22.—23. August wurde das von der Section Brünn des mährisch-schlesischen Sudeten-Gebirgs-Vereines im Jahre 1894 eröffnete Ferienheim in Groß-Ullersdorf ein Raub der Flammen, doch ist glücklicherweise ein Opfer an Menschenleben nicht zu beklagen. Kurz nach 9 Uhr Abends, als eben die zur Zeit anwesenden 100 Knaben sich in den Schlaffälen entkleidet hatten, um zu Bett zu gehen, erscholl der Ruf „Feuer“, und mußten daher die Kinder mit Zurücklassung ihrer Kleidung und sonstigen Habseligkeiten nur rasch ins Freie flüchten. Sämmtliche Stuben mit ihren wertvollen Sammlungen an Büchern, Wäsche, Spielsachen, Geschirr u. s. w. sind abgebrannt, und der so geschmackvoll geschmückte Speisesaal ist ein Schutt- und Trümmerhaufen!“ — Wenn auch das Schlimmste glücklich abgewendet blieb und sämmtliche Colonisten gerettet werden konnten, so deckt die Affecuranz doch nur einen Theil des großen Schadens, welchen unser Bruderverein erleidet, doch wollen wir hoffen, dass bei der rühmlichst bekannten Opferwilligkeit der Deutschen in Brünn es denselben gelingt, das Heim für die diesjährige Ferienzeit wieder frisch aus der Asche erstehen zu sehen und den lieben Kleinen ihr Obdach wieder zu überlassen.

Für uns kann der bedauerliche Vorfall nur Anlass geben, die bisher schon angewandte Vorsicht noch mehr zu verschärfen und alles zu vermeiden zu suchen, was in irgend einer Beziehung eine Gefahr denken lassen könnte; im übrigen müssen wir unser Werk vertrauensvoll, wie bisher, auch in der Zukunft dem höheren Schutze anheimstellen!

Ergebnisse der Ferien-Colonien von 1887 bis 1898.

Jahr	aufgenommene Kinder		zusammen	Dauer des Coloniaufenthaltes in Tagen	Einnahmen		Einnahmen		Einnahmen		Einnahmen		Einnahmen		Einnahmen	
	Mädchen	Knaben			fl.	kr.	fl.	kr.	fl.	kr.	fl.	kr.	fl.	kr.		fl.
1887	18	—	18	28	—	—	—	—	—	—	—	—	—	—	—	—
1888	22	—	22	40	—	—	—	—	—	—	—	—	—	—	—	—
1889	33	—	33	40	—	—	—	—	—	—	—	—	—	—	—	—
1890	38	—	38	35	—	—	—	—	—	—	—	—	—	—	—	—
1891	41	—	41	35	—	—	—	—	—	—	—	—	—	—	—	—
1892	45	—	45	35	—	—	—	—	—	—	—	—	—	—	—	—
1893	50	—	50	35	—	—	—	—	—	—	—	—	—	—	—	—
1894	55	—	55	35	—	—	—	—	—	—	—	—	—	—	—	—
1895	56	—	56	35	—	—	—	—	—	—	—	—	—	—	—	—
1896	60	—	60	35	—	—	—	—	—	—	—	—	—	—	—	—
1897	60	—	60	35	—	—	—	—	—	—	—	—	—	—	—	—
1898	60	—	60	35	—	—	—	—	—	—	—	—	—	—	—	—
Zusammen	533	296	829	428	1310	78	3400	—	—	30431	05	19243	60	66	2-01	1738-6

Die 1898er Colonisten besuchten folgende deutsche Schulen in Reichenberg.

	Bilger-Schule	Kaiser Franz-Sofie-Schule	Mittelschule	Mudolf-Schule	Mietter-Schule	Christianschule	Mühl am Johannestein	Zusammen
Mädchen	11	9	11	9	8	8	4	60
Knaben	—	5	8	10	10	3	4	40
Zusammen	11	14	19	19	18	11	8	100

Im allgemeinen schreitet die Entwickelung der Ferien-Colonien überall dort rüstig weiter, wo es noch gefühlvolle und opferwillige Menschen gibt, die an dem Leide der Armen und dem Kummer so manches besorgten Elternpaares nicht herzlos vorübergehen können; weit und breit gedeihen denn auch diese Pflanzstätten wahren Edel sinnes auf das beste, und wenn von berufener Seite dieser Errungenschaft eine höhere ethische Bedeutung zugemessen wird, weil die Jugend, welcher die Ferien-Colonien zu Gute kommen, wenn auch nur vorübergehend, gehoben und zu besserem Dasein geführt wird, und die gewonnenen Eindrücke für das fernere Leben in gutem Gedächtnisse behalten werden, so mag nach den seither gemachten Erfahrungen viel Wahres und Berechtigtes darin liegen, denn nach Jahren nehmen wir noch treue Anhänglichkeit und Zeichen von Dankbarkeit bei ehemaligen Kindern der Colonien wahr, erwie es auch erfreulicherweise Eltern gibt, die für die ihren Kindern erwiesene Wohlthat auch für die Zukunft ein gutes Gedächtnis bewahren.

Indem wir noch, wie üblich, die Namen der vorjährigen Colonisten hier folgen lassen, sei noch bemerkt, daß auch diesmal den Kleinen die Trennung von den rasch liebgewonnenen Stätten und ihren Beschützern nicht leicht ward, und daß feuchten Auges den Abschieds- und Dankesworten, welche Namens der Mädchen-Colonie Amalie Swoboda und Marie Wagnauer, und seitens der Knaben-Colonie Rudolf Rahl und Rudolf Dlaske sprachen, gelauscht wurde.

M ä d c h e n .

Bertha Altmann	Emma Hiebel	Antonie Lorenz	Martha Seelig
Marie Benesch	Anna Hillebrand	Marie Meßler	Karoline Seidel
Marie Bogatschek	Bertha Hoffmann	Emma Möldner	Adele Siegmund
Rosalie Bürger	Marie Horat	Marie Möller	Anna Siegmund
Kosa David	Anna Hübner	Auguste Müller	Martha Stolle
Johanna Dober	Johanna Hübner	Bertha Müller	Hermine Stoupa
Karoline Drazdanský	Hedwig Hütter	Ida Müller	Amalie Swoboda
Marie Ebert	Elfa Jakob	Marie Neumann	Marie Tschörner
Bertha Faidiga	Johanna Jantsch	Martha Pfohl	Marie Wagnauer
Kosa Fiebigler	Josefa Jantsch	Marie Pflische	Anna Weichenhain
Elfa Fiedler	Emilie Klein	Anna Püttinger	Elfa Wiechowstky
Hedwig Frind	Bertha Kögler	Emma Schiller	Lucie Wöhle
Emma Hante	Marie König	Bertha Schöler	Hermine Wildner
Wilhelmine Hante	Marie Kratochvil	Leopoldine Schön	Marie Wollmann
Kosa Hartig	Hedwig Kreiffig	Marie Schröder	Bertha Zbiarska.

K n a b e n .

Robert Adam	Franz Hauser	Karl Mohaupt	Ernst Rohn
Josef Altmann	Rudolf Henninger	Emil Morche	Josef Rohn
Julius Balzarek	Gustav Hoffmann	Josef Müller	Josef Schöler
Gustav Beuer	Adolf Hübner	Josef Nöhrlig	Karl Seidel
Karl Buchtela	Gustav Hübner	Karl Patel	Anton Siegmund
Rudolf Dlaske	Rudolf Rahl	Rudolf Pflische	Franz Springer
Josef Feistner	Heinrich Kirchbach	Wilhelm Pohl	Josef Steckert
Karl Friedrich	Franz König	Emil Posselt	Anton Streckner
Eduard Göttnner	Heinrich König	Hartwig Posselt	Gustav Tschörner
Franz Günther	Franz Ludwig	Ernst Posselt	Rudolf Ulrich.

Am Schlusse unserer kurzen Ausführungen haben wir nur noch der Pflicht zu genügen, allen unseren, beziehungsweise den Wohltätern der

armen Kleinen, welche im vergangenen Jahre den der Fürsorge für erholungsbedürftige Kinder unserer lieben Vaterstadt gewidmeten Bestrebungen so vielseitige Förderung angedeihen ließen, welche uns mit Rath und That und zahlreichen Gaben und Geschenken, theils in Geld, theils in anderer Form so reichlich unterstützten, wobei wir außer den Vorgenannten auch noch des Herrn Leopold Riedel gedenken möchten, der sich wieder um die Colonie Christiansthal neue Verdienste erworben, sowie der geehrten Generaldirection der k. k. priv. Südnorddeutschen Verbindungsbahn, welche uns abermals mit Fahrpreisermäßigungen entgegenkam, unseren herzlichsten Dank auszusprechen.

Möge allen, seien sie genannt oder nicht, der Gedanke, das Gute gewollt und zu dessen Erreichung kräftigst mitgewirkt zu haben, Lohn sein für die edle That, Glend zu mildern und Freuden zu stiften, mögen sie aber auch alle unsere Freunde und Gönner, dem Werke, welches nun zum zwölftenmale segenbringend wirkte, auch weiterhin getreu zur Seite stehen und ihre Mithilfe nicht versagen! Das walte Gott!

„O, bannt die Kinder nicht in dumpfer Stuben Gruft!
In's Freie sendet sie, in Sonn' und frische Luft,
In Gottes freie Welt! — Der herrlichste Gewinn
Ist in gesundem Leib ein frisch gesunder Sinn!“

Sanders.

Cassa-Bericht über die Ferien-Colonien 1898.

Einnahmen:	fl. kr.	Ausgaben:	fl. kr.
An Saldo-vortr. m. l. J. 1898	9.047'15	Für Kosten der beiden Ferien-Colonien Christiansthal und Tschernhausen, 60 Mädchen und 40 Knaben, zusammen 100 Kinder sammt Aufsichtspersonale, Verpflegung durch 35 Tage, Gehalte, Fahrten, Ausrüstung u. s. w.	2.176'99
„ 433 verschiedenen Spenden l. folgenden Verzeichnisses	2.480'08	„ Saldo-Vortrag	11.187'45
„ Spende der P. T. „Reichenberger Sparcassa“	400'—		
„ Spende des Herrn Adolf Hoffmann in Gölitz vom Reinertrag der Rückfälle für 1897 Mark 300'— und 1898 „ 510'—			
	Mark 810'— =		
	476'64		
„ Antheil vom Ball-Ertragnisse	250'—		
„ Antheil vom Concerte des Wiener „Schubert-Bundes“	130'60		
„ Antheil vom Legat des Dr. Johann Görlach	100'—		
„ Spende des Herrn Franz Erlen von Siegmund	100'—		
„ Zinsen per 1898	379'97		
	<u>13.364'44</u>		<u>13.364'44</u>
1899 Jänner 1.			
An Saldo-Vortrag, bestehend in Sparcassabüchern der Reichenberger Sparcassa:			
Folio 13.816	4 107'82		
„ 28.176	4 871'75		
„ 33.329	2 695'98		
und bar in der Cassa	12'40		
	<u>11.187'45</u>		

Verzeichnis der Spender 1898.

	fl. kr.		fl. kr.
Anfichtskarten Christians- thal	1:50	F. R.	2:—
Appelt Anton	3:—	F. M.	1:—
Aubin Karl	10:—	Fahrpersonal der Straßenbahn	2:—
" Marie	5:—	Falck Anna	10:—
" Sofie	5:—	Familien-Abend im "Kannel"	5:—
Bablich Marie	5:—	Familien-Feier Hein- rich Siegmund	8:—
Band Josef	9:—	Feigl Julius	5:—
Barometer = Besichti- gung	8:50	Finderlohn 3 & 50 fr.	1:50
Bartosch Bertha	1:—		—80
Bayer Brüder	3:—	Fischer Jda	5:—
" Ignaz	10:—	Fleischner Dr.	5:—
Beamten der Reichen- berger Sparcasse	6:—	Foussl Barbara	10:—
Bed Malvine	1:—	Freyberg Josef	5:—
Bed & Pollack	6:—	Freie Fahrt	3:—
Bengler Johanna, Gablonz	9:50	Fritsch Gabriele	13:—
Bergmann Erzb. P. Josef	5:—	Frühstückszucker	2:50
Bergmann Paul	5:—	Für ein Lied	—75
Blumenstock Amalie	5:—	Gadebusch Bertha	2:—
Brakflos Dr. E.	3:—	Gäste im "Herzog von Wallenstein"	1:17
Brosche F. A.	1:50	Geißler Adolf	5:—
C. W.	1:—	Genezene Frau	2:—
C. M. M.	2:—	Gesammelt vom Hunde "Pito"	3:74
Clam-Gallas Gräfin Marie	10:—	Gesellschaft "Café Post"	2:75
Czech Franz, Haida	5:—	Gesellschaft "Cur- salon", Lieberwda	7:—
Czörnig Dr. Carl	5:—	Gesellschaft bei Protop "Stadl" "Gablonz"	1:—
Cölestiner Keller	13:50	Gewerbeverein	6:—
Concert Volksänger "Corona"	30:—	Ginzkey Helene	10:—
Daut Anna	3:—	" Hermine	5:—
Demuth Dr. Adolf	5:—	" Julie	5:—
" Amalie	5:—	" Martha	30:—
" Johanna	5:—	" Rosa	10:—
" Rudolf	15:—	Gloge Gottlieb	1:—
Deutsch Auguste	3:—	Glück Dr., Friedland	5:—
Deutsche Volkszeitung	2:50	Gröttschel Adolf	15:—
Dichterquartett	5:—	Gruner Gustav	2:—
Dienstag-Regel-Ges- ellschaft	5:—	jun. Gube's Stammgäste	7:—
Dittrich Julius	1:—	Gübitz A.	2:—
Dobusch E.	2:—	Gut abgelaufen	1:—
Dykwa Jos., Gablonz	—50	H. S.	5:—
E. G.	3:—	Hallwich Hofr. Dr. H.	10:—
Edstein Th.	2:—	Hammer Schlag Ernst, Friedland	5:—
Chrlisch Ernestine von Eine Kuckuckuhr	5:—	Hantisch Dr. Alois	5:—
Elger Adelheid	3:—	Hartig Adele	5:—
" Gustav	3:—	Hartig Dr. Rudolf	5:—
" Josef und Sohn	5:—	Hartl Hans	2:—
Erben Joh., Wien	3:—		
Erdbeerbowle	1:50		
Erlös für 1 Sgel	—50		

	fl. kr.
Hatichbach Ed.	1:—
Häuser Gottlieb	2:—
Hausfrauen-Verein	20:—
Hausmann Emma	2:—
Hawlina Josef	4:—
Hede Anna sen.	2:—
"	3:—
Hertner Julianne	5:—
" Louise	10:—
Hermann Gustav	10:—
Hersch Friederike	3:—
" Jana	5:—
Herzog Anna	2:50
Hiebel Ed., Wien	3:30
" Karoline	10:—
Hiller Adolf	3:—
Hirschmann P. Anton	2:—
" Theresie	3:—
Hoch die Kunst	2:50
Hochzeitgesellschaft Beuer-Paulus	15:—
Hochzeitgesellschaft "Hotel National"	3:50
Hochzeitgesellschaft Wetzer-Richter	10:41
Hochzeitgesellschaft Kuppersdorf	1:10
Hochzeitgesellschaft Sedlatzschek	5:80
Horn Gusti	1:—
" Hugo	3:—
" Martha	2:—
Hübner Anna	3:—
"	2:—
Jakob Anna	3:—
Jantsch Franz	5:—
" Marie	5:—
"	5:—
Johannovsky Dr. B.	5:—
Juristen-Montag-Abb.	5:—
Kahl Ferd. sen.	5:—
" Dr. F.	2:—
" Philipp	2:—
Kaiser Tiberius	5:—
Regelgesellschaft eine in Dörfel	17:—
Regelgesellschaft in Habendorf	1:75
Regelgesellschaft in Poffmanns Rest.	2:50
Reil Karoline	2:—
Rinderball	1:30
Rinder für Rinder	2:—
Rirchhof Karl	5:—
Rittel Edm.	1:—
Rleines Glück	1:—

	fl. kr.
Klinger Adolf	3:—
" Auguste	3:—
" Ferd. A.	5:—
" Franz	5:—
" Oscar von, Neustadt	20:—
Klinger Robert	5:—
" Rosa von, Neustadt	20:—
Knesch Wilhelmine	5:—
Knieschel Fanny	2:—
Knirsch Ferdinand	—50
Koch August	5:—
Köcklin Erude	3:70
König Anna	5:—
Kostuminsky	1:—
Kotter Dr. Ferd.	3:—
Kral Dr. Karl, Gab- lonz	29:87
Kranzspende Wildner Franz	18:50
" Sieber	7:50
Kränzel-Lanten	10:—
Kraus Mathilde	2:—
Krčka Emilie	2:—
Kühlmann F., Kragan L. S.	3:—
L. E. Dr.	1:—
Landsmann Josef	—60
Legat W. G. Svoboda	2:—
Pergetporer M.	50:—
Lesevereine "Urania"	2:—
Leubner Anton	10:—
" Auguste	2:—
" Ferdinand	5:—
" Hedwig	2:—
" Josef	3:—
" Robert	1:—
Leupelt Franz	2:—
Liebig Anna von	35:—
" Baronin Alice	10:—
" Bar. Leopoldine	10:—
" Lina	10:—
" Ludwig von	25:—
Lindinger Ernst	3:—
Linser Christian	2:—
" Karoline	2:—
" Rudolf	5:—
Löffler Wlth.	1:—
Löwy Albert	5:—
Ludwig Karl	15:—
Lutsch Johann	1:28
M. K.	2:50
M. S.	2:—
Mahin Frank W.	2:—
Mallmann Marie	5:—
Marinierter	—50
Markowitz Gustav	2:—
MatinéFerd. Gerhardt	40:—

	fl. kr.
Meininger Ernst	2:—
Meißner Georg	5:—
" Rosa	15:—
Moeller Eduard	5:—
Morchenstern	2:—
Mrzina Anna	10:—
Müller Dr. Alfred	10:—
" Bertha	5:—
" Emma	3:—
" Gusti	2:—
" Johanna	5:—
" Josef	2:—
" Karl Wlth.	10:—
Nachlass bei Rech- nung N.	8:35
Naglitich-Gesellschaft	12:—
Nerradt Marie	2:—
Neumann Alois	10:—
" Karl	10:—
" Karoline	1:—
" Louise	5:—
" Paula	10:—
" Dr. Rudolf	25:—
D. J.	5:—
Pampel R.	2:—
" Wlth.	2:—
Partie Christiansthal	1:—
Paulus Adele und Louis	20:—
Pecka Dr. G.	1:—
Pereles Dr.	1:—
Perzina Marie	5:—
Pfannkuch Josefina	1:50
Pollak Albert	5:—
" Emilie	3:—
" Heinrich	5:—
" Josef	5:—
" Polyphonia"	3:—
Poffelt Franz A.	5:—
" Sohn	5:—
Priebsch Eleonore	5:—
" Dr. Hans	2:—
" Otto	2:—
Profsch Anna	5:—
R. L.	6:20
Raege Laura	5:—
Rechtsstreit ein	5:—
Reichmann Dr. Hugo	10:—
Reinhardt Paul	5:—
Reisegesellschaft "Weilchen"	1:—
Reinisch Anna	2:—
Reuiger-Ratschendorfer	20:—
Riebel Johanna	10:—
" Wilhelm, Po- laun	50:—
Riepe Marie	5:—
Ringelhan Dr. D.	5:50
Röhler Karoline	2:—
Rosenbaum Leopold	5:—

	fl. kr.
Rosbach Silvio	20:—
Rott C. G.	3:—
Rudolf Anna	2:—
Sammelbüchse "Deutsches Haus"	22:50
Sammelbüchse "Cen- tral-Hotel"	2:48
Sammelbüchse Chri- stiansthal	12:41
Sammelbüchse "Gol- denen Löwen"	6:64
Sammelbüchse "Lei- mer's Weinstube"	9:—
Sammelbüchse beim Obmanne	3:24
Sammelbüchse "Rei- chenberger Zeitung"	5:40
Sammelbüchse bei Werner	2:—
Sammlung d. höheren Mädchenschule	3:80
Sammlung d. Leop. Nebel	20:—
Saenger R., Kragan	2:50
Salomon Auguste	5:—
" Franz	50:—
" Gisela	5:—
" Josef J.	5:—
" Leopold	5:—
S. G.	25:—
Schaurich F.	—50
Scheure E. v.	1:—
Schiller Johanna	2:—
Schirmer Gustav	10:—
Schmidt Adolf	10:—
" Amalie	5:—
" Camilla	2:—
" Emma	5:—
" Robert	5:—
" Martha	2:—
Schnabel Albertine	2:—
" Emma	3:—
" Laura	2:—
Schneider P. Carl	1:—
Scholz Marie	2:—
Schulhof Dr. F.	5:—
Schütze Eduard	5:—
" Franz	2:—
" Gust. A.	3:—
Schwab Fanny	10:—
" Felix	10:—
" Franz	5:—
Sch. Dr.	1:—
Section Reichenberg des D. R. G. W.	15:—
Siegmund Frz. Edl. v.	10:—
" Hugo	10:—
" Johanna	20:—
" Rosa	5:—
" Wlth. Ed.	5:—

	fl. fr.		fl. fr.		fl. fr.
Simon A.	3.—	Tischgesellschaft „Zur Frauenshöhe“	7.—	Ungenannt 3 à 2 fl.	6.—
Soll und Haben	—50	Tischgesellschaft „Re- staurations Gög“	5.—	„ 13 à 1 fl.	13.—
Sollors Paul	5.—	Tischgesellschaft im „Löwen“	5.—	Unterhaltung in der „Grenzbaude“	274
Soyka Eduard	5.—	Tischgesellschaft „Reich“	49:20	Unterhaltung der Friseur	210
„ Rudolf	5.—	„ „ „ „ „ „ „ „ „ „	1:50	Überschuis	—75
Specht Leopold, Wien	10.—	Sandwirt	1:50	Verein alter deutscher Studenten	16.—
Spitz Albert	1.—	Tischgesellschaft „Zur Schmiede“	5.—	Berschmähtes Forum	—40
Staden Charlotte	5.—	Trenkler Adolf	1.—	Vom Kyffhäuser	—60
Stammgäste „Hotel National“	50.—	„ „ „ „ „ „ „ „ „ „	1.—	Vornehme Frisur	5.—
Stammtisch gemüthl. Ede	24.—	„ „ „ „ „ „ „ „ „ „	1.—	W. J.	3.—
Staniolsammler	18:94	„ „ „ „ „ „ „ „ „ „	10.—	W. S.	1.—
Steuercommissions- Diäten	10.—	„ „ „ „ „ „ „ „ „ „	2.—	Wagner Karl & Co., Profschwiz	5.—
Stiepel Wilhelm	10.—	„ „ „ „ „ „ „ „ „ „	10.—	Wagner Fritz	5.—
Stöhr Hugo	10.—	„ „ „ „ „ „ „ „ „ „	5.—	„ „ „ „ „ „ „ „ „ „	5.—
Stolle A., Gablonz	—85	„ „ „ „ „ „ „ „ „ „	1.—	Wagnauer Karoline Weiblicher Herren- abend	1.—
Stonezky Dr. J.	1.—	Tschumpe Josef	1.—	„ „ „ „ „ „ „ „ „ „	2.—
Straßkreuzer in einer Nähschule	1:74	Genossenschaft	30.—	„ „ „ „ „ „ „ „ „ „	3.—
Streubel August	6.—	Zugemann Wilh.	4.—	„ „ „ „ „ „ „ „ „ „	5.—
Stunde französ. und engl.	4.—	Zurnwald, Clotilde	5.—	„ „ „ „ „ „ „ „ „ „	5.—
Sühnbetrag von Dr. Grasse	10.—	Ulrich Hermine	5.—	„ „ „ „ „ „ „ „ „ „	5.—
Sühnbetrag von Dr. Schulhof	15.—	Ulrich Anton	3.—	„ „ „ „ „ „ „ „ „ „	5.—
Tanzgesellschaft bei Schubert	2:20	„ „ „ „ „ „ „ „ „ „	5.—	„ „ „ „ „ „ „ „ „ „	5.—
Thiemer Christine	20.—	„ „ „ „ „ „ „ „ „ „	5.—	„ „ „ „ „ „ „ „ „ „	10.—
Thum Leontine	2.—	„ „ „ „ „ „ „ „ „ „	1.—	„ „ „ „ „ „ „ „ „ „	1.—
Tischgesellschaft „Ferdl“ Eide	5.—	Ungenannt	25.—	„ „ „ „ „ „ „ „ „ „	5.—
		„ 2 à 10 fl.	20.—	„ „ „ „ „ „ „ „ „ „	5.—
		„ „ 2 à 5 fl.	10.—	„ „ „ „ „ „ „ „ „ „	—56
		„ „	4.—	„ „ „ „ „ „ „ „ „ „	10.—
		„ „	2:50	„ „ „ „ „ „ „ „ „ „	2.—

Das Wetterhäuschen.

Von Josef Matouschek (Reichenberg).

(Mit zwei Abbildungen.)

Durch die Opferwilligkeit der Bevölkerung Reichenbergs und durch die werththätige Unterstützung seitens der löblichen Stadtvertretung, der Direction der Reichenberger Sparcassa und des Vereines der Naturfreunde ist es dem Ausschusse des Gebirgsvereines gelungen, die Errichtung des Wetterhäuschens durch Herrn Wilhelm Lambrecht in Göttingen heuer zur Vollendung zu bringen — ein Werk, das den Ausschuss durch geraume Zeit beschäftigte, dem er seine stetige Thätigkeit und Fürsorge widmete, die nun auch durch das Gelingen desselben ihren Lohn gefunden.

Zur Errichtung des Wetterhäuschens hat der Gebirgsverein seinerzeit ein Comité berufen, das aus zwei Ausschuss-Mitgliedern des Vereines der Naturfreunde, aus einem Mitgliede der Stadtvertretung und zwei Mitgliedern des Gebirgsvereines bestand. Das Comité setzte sich zusammen aus den Herren: Prof. Fr. Hübler als Obmann, Prof. Dr. Josef

Grünzer (Nachfolger des Volksschullehrers Rudolf Herrmann) als Vertreter des Naturvereines, Rechtsanwalt Dr. Ludwig Grasse als Vertreter der Stadt und Josef Matouschek als Schriftführer. In mehreren Sitzungen hat dieses Comité die zweckmäßige Durchführung der Wetterhäuschenfrage und die Anschaffung der Instrumente berathen.

So ist nun Reichenberg auch in die Reihe jener größeren Städte getreten, die (Cur- und Badeorte ausgenommen) im Besitze von Wetterhäuschen und Wetterfäulen sind.

Einfach und nett in seiner äußeren Ausstattung, gereicht unser Werk der Stadt zur Zierde und ihrer Bevölkerung zum Nutzen. Der Platz, auf welchem das Wetterhäuschen steht, ist nach dem übereinstimmenden Ausspruche der Sachleute der denkbar günstigste und verbürgt ein tadelloses Functionieren der Instrumente.

Der Gebildete wird durch die verschiedenen Apparate, welche das Wetterhäuschen birgt, zum meteorologischen Denken und Studium angeregt, und auch der einfache Mann zieht seinen Gewinn: er kann seine überlieferten Wetterregeln prüfen und richtigstellen. Die tägliche Frage nach dem Wetter beherrscht uns ja alle, unsere Thätigkeit und Stimmung wird von der Gunst oder Ungunst des Wetters beeinflusst, und so ist die Wetterfrage ausnahmslos für jeden von größerer und minderer Bedeutung.

Zur Wetterbestimmung ist eine Reihe von richtig gewählten Apparaten nöthig, die einander ergänzen müssen und erst bei sorgfältiger Beobachtung einen richtigen Schluss auf das zu erwartende Wetter ermöglichen. In unserem Wetterhäuschen haben die nachstehend beschriebenen Apparate Aufnahme gefunden:

1. Das selbstschreibende Barometer (Luftdruckmesser).

Dieses Instrument ist uns bereits ein alter Bekannter. Vor Jahren hat es der Gebirgsverein angekauft und in der Schubert'schen Auslage auf dem Altstädter Platz untergebracht, wo es sich des regsten Interesses zu erfreuen hatte. Bei dieser Gelegenheit sei Herrn Andreas Bener, der in selbstloser Weise die Wartung des Instrumentes übernommen hatte, der wärmste Dank des Gebirgsvereines und der vielen Beobachter ausgedrückt. Dieses Barometer zeichnet die Schwankungen des Luftdruckes als Curve auf einen durch ein Uhrwerk bewegten Papierstreifen. Der Verlauf dieser Curven gibt ein anschauliches Bild von den atmosphärischen Vorgängen während eines größeren Zeitraumes und bildet einen wichtigen Beitrag zur Wetterkunde des Ortes.

2. Ein selbstschreibendes Thermometer (Wärmemesser), welches die jeweilige Temperatur so auf einer Papierscala nach Celsiusgraden schriftbildlich darstellt, wie das selbstschreibende Barometer den Luftdruck. Die Bewegung der Feder des Barometers ist von einem luftleeren, spiralförmigen Gehäuse, jene des Thermometers von einer mit Alkohol gefüllten, flachen Metallschaukel abhängig. Die gewonnenen Bilder sind ungemein übersichtlich; sie ermöglichen sozusagen durch einen Blick einen Schluss auf das künftige Wetter. Schreibt das Barometer aufwärts und ist das Temperaturmittel niedrig, so ist in der Regel auf gutes Wetter zu rechnen.

3. Ein Normalthermometer, das je eine Scala nach Réaumur und Celsius besitzt, und vermöge seiner Empfindlichkeit den genauesten

Ausschluss über die Temperatur gibt. Da dieselbe um 8 Uhr morgens — im Schatten abgelesen — der mittleren Tagestemperatur ungefähr entspricht, so kann man schon früh morgens sehen, ob der Tag warm oder kalt zu werden verspricht.

4. Der **Wettertelegraph** (siehe Abbildung), welcher sich bereits die halbe Welt im Fluge erobert hat, ist ein Instrument, welches auf fast mechanische Weise ohne jedwede Beobachtungsschwierigkeit zuverlässige Wettervorhersagen (Prognosen) liefert. Bei diesem Instrumente ist jede Rechnung vermieden, und die Vorhersage dadurch außerordentlich erleichtert, dass nur die gegenseitige Stellung zweier Zeiger in einer am Apparate befestigten Tabelle aufzusuchen und die daneben stehende Prognose einfach abzulesen ist.

Der eine dieser Zeiger gibt die Schwankungen des Luftdruckes an, während der andere die des Hauptpunktes angibt. Das erstere Instrument ist ein Barometer, das letztere ein sogenanntes Thermohygroskop (Wärme-Feuchtigkeitsmesser). Der Zeiger des letzteren wird in eigenthümlicher Weise sowohl von den Änderungen der Temperatur, als auch von denen der relativen Feuchtigkeit beeinflusst.

Das Interesse an diesem Instrumente, das so leicht verständlich ist, wird sicherlich bei niemandem erlahmen, wie man dies anderwärts bereits viel hundertfach zu beobachten Gelegenheit hatte.

5. Das **Maximum- und Minimum-Thermometer**. (Wärmemesser, der die höchste und niedrigste Temperatur angibt.) Es besteht aus einer zweischenkligigen Thermometerröhre, welche an jedem Ende in ein nach rückwärts gekehrtes Gefäß erweitert und auf einer Platte mit Gradtheilung befestigt ist. Die schwarzen Theilstriche bezeichnen die Wärme-, die blauen die Kältegrade. Beide Schenkel sind unten mit Quecksilber und oben mit Creosot gefüllt, der eine ganz, der andere bis auf einen kleinen Raum. In jedem Schenkel befindet sich außerdem ein kleines Eisenstiftchen mit feinen Quersäden, welche das Herabfallen der Stiftden verhindern. Steigt die Temperatur, so dehnt sich die Creosotflüssigkeit aus und treibt das Quecksilber in dem einen Schenkel herab, in dem anderen in die Höhe, wodurch denn auch das Stiftden in der Röhre gehoben wird. Sinkt die Temperatur, so zieht sich die Flüssigkeit zusammen und der Druck des Dampfes im anderen Schenkel bewirkt, dass das Quecksilber rechts fällt und links steigt. Das Stiftden rechts bleibt während dieses Vorganges stehen, das Stiftden links geht in die Höhe, um in seiner Lage zu verharren, bis wieder Temperaturerhöhung eintritt.

Das Stiftden rechts zeigt also das Maximum und das links das Minimum der Tagestemperatur an. Jeden Morgen müssen die Stiftden mittelst eines Magnets, den man an den Schenkeln des Thermometers abwärts bewegt, auf die Quecksilber-Oberflächen gebracht werden. An diesem Instrumente sind überdies drei Zeiger angebracht. Zwei von ihnen geben die höchste und tiefste Temperatur während der letzten 24 Stunden an, der dritte zeigt die Temperatur an, welche um 8 Uhr morgens des Beobachtungstages im Schatten geherrscht hat. Das arithmetische Mittel aus der höchsten und tiefsten Temperatur des Tages gibt annähernd auch die mittlere Tagestemperatur an.

6. Das **Polymeter**. (Wiel-Messer, siehe Abbildung.) Über dieses Instrument gibt uns der Verfertiger desselben, Herr Wilhelm Lambrecht, folgenden Aufschluss:



Der Wettertelegraph.

Lambrechts Polymeter
(Wielmesser).

Das Polymeter ist eine Verbindung von Thermometer und Haarygrometer und unterscheidet sich von den gewöhnlichen Hygrometern (Feuchtigkeitsmessern) dadurch, dass jedes dieser beiden Instrumente zwei Scalen besitzt.

Das Thermometer, aus Jenaer Hartglas, hat links die gewöhnliche Temperaturscala nach Celsius, rechts die Scala der den Temperaturzugehörigen Dunsdruckmaxima in Millimetern Quecksilberdruck.

Das Hygrometer hat zunächst die Scala der Procente der relativen Feuchtigkeit und unmittelbar darüber eine Scala, deren Theilstriche diejenige Anzahl von Temperaturgraden durch den Zeigerstand angibt, welche von der jeweils herrschenden Lufttemperatur abzuziehen sind, um den in der Luft vorhandenen Thaupunkt, d. h. den Temperaturgrad zu finden, bei welchem die Luftfeuchtigkeit in dem Maximum ihres Dunsdruckes sein würde. Diese Thaupunktstemperatur hat also die Bedeutung, daß, wenn sie durch Abnahme der Lufttemperatur erreicht würde, Thau, beziehungsweise Niederschlag eintreten würde. Den Angaben des Zeigerstandes auf dieser oberen Theilung hat Lambrecht den allgemeinen Namen „Gradzahlen“ gegeben.

Es läßt sich demnach am Polymeter unmittelbar ablesen:

1. Die Temperatur (in Celsiusgraden), an der Scala links am Thermometer.

2. Die relative Feuchtigkeit, d. h. das Verhältnis des in der Luft thatsächlich vorhandenen unsichtbaren Wasserdampfes zu der Menge, die die Luft bei der jeweiligen Temperatur bei völliger Sättigung enthalten könnte. Die Ableseung geschieht an der unteren Hygrometereinteilung und liefert die relative Feuchtigkeit in Procenten des genannten jeweiligen Dunsdruckmaximums. Eine Wasserdampfmenge, mit der die Luft bei 0 Grad C. ganz gesättigt wäre, würde sie bei 10° C. nur zur Hälfte sättigen, und das Hygrometer würde dies mit 50% anzeigen; bei 24 $\frac{1}{2}$ ° Lufttemperatur und derselben Wassermenge würde das Hygrometer sogar nur 20% anzeigen.

3. Das Dunsdruckmaximum in Millimetern.

Dunsdruck ist der Druck, den der unsichtbare Wasserdampf als Theil der Atmosphäre auf das Barometer ausübt: er ist um so größer, je mehr Wasserdampf in der Luft enthalten ist und erreicht, wie das Gewicht des letzteren, (pro Cubikmeter Luft) bei jeder Temperatur ein Maximum. Über dieses letztere hinaus ist ein Wasserdampfgehalt in der Luft unmöglich, der etwaige Überschuss an Feuchtigkeit ist dann nicht mehr Dampf, sondern flüssiges Wasser, welches 800mal spezifisch schwerer als Luft, dem Gesetz der Schwere zufolge, in Tropfenform zur Erde herabfällt. Dieses Dunsdruckmaximum wird am Thermometer an dessen rechts gelegener Theilung abgelesen, wobei die Oberfläche des Quecksilbers im Thermometerrohr (wie bei der Ermittlung der Temperatur) als Zeiger dient.

Zeigt z. B. das Thermometer 8° C., so zeigt es zugleich auf 8 Millimeter Dunsdruck; bei einer Temperatur von 26° C. würde es 25 Millimeter und bei 39° C. sogar 52 Millimeter anzeigen.

4. Den Maximalgehalt eines Cubikmeters Luft an Wasserdampf, ausgedrückt durch dessen Gewicht in Grammen. Da nämlich bei jedem Millimeter Dunsdruck fast genau ein Gramm Wasser auf ein Cubikmeter Luft kommt, so braucht man nur den Ausdruck Millimeter, den die rechtsgelegene Thermometerscala liefert, durch die Bezeichnung Gramm pro Cubikmeter zu ersetzen, um diesen Maximalgehalt zu wissen.

5. Die Gradzahl, d. h. die Anzahl der Temperaturgrade, um welche die Thaupunktstemperatur niedriger steht als die der Luft; sie wird an der oberen Scala der Hygrometerscheibe abgelesen, und zwar mittels des am Zeiger befindlichen Dreizacks. Für angenäherte Bestimmung der Gradzahl dient der mittlere Zahn als Zeiger, für genauere wird dieser bei der Lufttemperatur von 10° C. benutzt, der linke Zahn dagegen dient für die Ableseung bei 20° und der rechte für die Temperatur von 0°. Bei anderen Temperaturen läßt sich das Richtige leicht durch Abschätzung feststellen.

Die Gradzahl findet hauptsächlich bei der Stellung der Wetterprognose Anwendung, sie ist hierzu bequemer, als die Verwendung der Thaupunktstemperatur.

Beispiele: Es zeige der Zeiger unterhalb des Dreizacks auf der Scala der relativen Feuchtigkeit 50% an, so weist (bei einer Lufttemperatur von 10° C.) der mittlere Zahn auf die Gradzahl 10°; es könnte also die Lufttemperatur bis 10°—10°=0° C. sich abkühlen, bevor eine Auscheidung von Wasserdampf als flüssige Wassertropfen einträte. Wäre bei der gleichen relativen Feuchtigkeit die Lufttemperatur 20° C., so würde der linke Zahn zu benutzen sein; dieser zeigt dann auf die Gradzahl 11° C. und die Luft müßte sich bis auf 20°—11°=9° C. abkühlen, bevor Wasserdampfverdichtung einträte. Wäre endlich bei 50% relativer Feuchtigkeit die Lufttemperatur nur 0° C., so käme der rechte Zahn bei der Ableseung zur Verwendung: er zeigt auf die Gradzahl 9° und es würde die Luft sich bis auf die Temperatur von —9° C. abkühlen müssen, ehe Nebel oder Reif entstünde. Es sei ferner die Lufttemperatur 35° C., die relative Feuchtigkeit 40%. Hier den linken Zahn zu verwenden, würde eine zu kleine Gradzahl ergeben; man denke sich vielmehr noch weiter links etwa in dem $\frac{1}{4}$ -fachen Abstand vom linken Zahn einen Zeiger, dieser würde dann auf die Gradzahl 16° zeigen, so daß 35°—16°=19° C. die Temperatur der Dampfverdichtung (Thaupunkt) darstellen würde.

Aus der Bedeutung der Gradzahlen folgt aber, daß man am Polymeter mittelbar auch

6. die Thaupunktstemperatur bestimmen kann. Man hat hierbei nur nöthig, eine kleine Subtractionsrechnung auszuführen, indem man von der Lufttemperatur die Gradzahl abzieht. Genauer erhält man den Thaupunkt, wenn man das am Thermometer abgelesene Dunsdruckmaximum mit der relativen Feuchtigkeit multipliciert und die zu diesem Product zugehörige Temperatur mit Hilfe der beiden Scalen des Thermometers abliest.

Z. B.: Lufttemperatur 15·4° C., relative Feuchtigkeit 69%. Das Dunsdruckmaximum wäre in diesem Fall (Thermometerscala rechts) = 13 mm. Diese Zahl mit 0·69 multipliciert gibt das Product 9 mm. und dieser Zahl (auf der rechts gelegenen Thermometerscala) steht links die Temperatur 9·8° C. gegenüber. Mit Hilfe der Gradzahlen würde man statt dieser Zahl 9·6° C. gefunden haben, nämlich als Gradzahl fände man 5·8° und diesen Wert von 15·4° C. abgezogen gibt den angegebenen wahrscheintlichen Thaupunkt 9·6° C., während der genaue Thaupunkt zu 9·8° C. berechnet wurde.

Außer der Berechnung des Thaupunktes aus den Polymeterangaben läßt sich, wie aus den Beispielen unter 6 hervorgeht, mittelbar

7. der thatsächlich vorhandene Dunsdruck, in Millimetern Barometerstand ausgedrückt, angeben und endlich auch

8. das thatsächlich vorhandene Gewicht des Wasserdampfes, ausgedrückt in Grammen pro Cubikmeter Luft bestimmen. Der Wert des

Dampfdruck ist zugleich der des Dampfgewichtes, wenn statt der Bezeichnung Millimeter der Ausdruck Gramm pro Cubikmeter gewählt wird. In dem unter 6 gegebenen Beispiel würde also jedes Cubikmeter Luft bei 15.4° C. Temperatur und 69% relativer Feuchtigkeit einen Dampfgehalt von 9 Gramm besitzen.

Der Leser wolle, wenn ihm bei der großen Zahl dieser Leistungen des Instruments und bei unsern Rechnungen etwas wirt im Kopf geworden sein sollte, sich überzeugt halten, dass er nach 3 Tagen alle diese Ablesungen und Rechnungen mit Leichtigkeit von selbst macht und verwertet, ohne auch nur nach dieser Anweisung sich umzusehen. Übrigens verfehlt man alltäglich nur mit Temperatur, relativer Feuchtigkeit, Gradzahl und Chaupunkt!

Die Einrichtung des Polymeters bezweckt, die Angaben des Zeigers auf der Scala mit dem wirklich in der Luft vorhandenen Procentjah der relativen Feuchtigkeit in Übereinstimmung zu bringen. Die Herstellung des Polymeters beruht auf den Ergebnissen der Gay-Lussac'schen Untersuchungen über die Abhängigkeit der Längenänderungen des präparierten menschlichen Haares von der relativen Feuchtigkeit der Luft. Wird ein Haar aus vollkommen feuchter Luft in ganz trockene gebracht, so verkürzt es sich um $\frac{3}{128}$ seiner Länge. Saussure theilte diese Längenänderung in 100 gleiche Theile, welche er Feuchtigkeitsgrade nannte. Gay-Lussac beobachtete, dass

0 Grade nach Saussure	0.00 %
10 " "	4.57 "
20 " "	9.45 "
30 " "	14.78 "
40 " "	20.78 "
50 " "	27.79 "
60 " "	36.28 "
70 " "	47.19 "
80 " "	61.22 "
90 " "	78.92 "
100 " "	100.00 "

der relativen Feuchtigkeit entsprechen. Melloni erhielt von den Gay-Lussac'schen Zahlen etwas abweichende Werte und Regnault fand, dass Haare von demselben Kopfe und mit einander präpariert gleichartige Längenänderungen aufweisen. Dieser letzte Umstand ist bei dem Lambrecht'schen Polymeter insofern in Anwendung gebracht, als nicht ein einziges Haar, sondern ein Haarbündel, auf demselben Kopfe gleichzeitig gewachsen, benutzt wird.

Das Princip des Polymeters, durch welches es sich im wesentlichen von der Einrichtung anderer Haarhygrometer unterscheidet, beruht in der Art und Weise, wie die Längenänderungen der Haare die Zeigerachse in Drehung versetzen. Auf der Achse ist ein Hebel befestigt, an welchem das eine bewegliche Haarende unter wechselndem Winkel angelehnt, während alle Theile des Haarbündels die gestreckte gerade Richtung bei allen Feuchtigkeitsgraden behalten. Bei dem Saussure'schen Hygrometer und seinen späteren Nachahmungen schlingt

sich das Haar um die Achsenwelle und erfährt in Folge dessen hier eine Krümmung.

Der in Folge der Drehungen der Zeigerachse wechselnde Winkel zwischen Krafttrichtung und Angriffshebel machte die Herstellung einer besonderen Scala nothwendig, bei welcher jener Umstand im Verein mit den Gay-Lussac'schen Zahlen unter Berücksichtigung eines festgesetzten Anfangswinkels bei 100% relativer Feuchtigkeit maßgebend war. Die ganze Ausdehnung der Scala zwischen 0 und 100% besitzt einen Winkelwert von 90° = einem Rechten, so dass die Einrichtung sich hauptsächlich auf die Berichtigung des Verhältnisses der Haarlänge zur Länge des Angriffshebels beschränkt. Die Einstellung des Zeigers auf denjenigen Theilstrich, welcher der relativen Feuchtigkeit zur Zeit entspricht (Berichtigung des Zeigerfehlers), geschieht durch Verschiebung des oberen Haarendes.¹⁾ Die hauptsächlichste Justierung kann in zweierlei Weise bewerkstelligt werden, entweder durch Änderung der ganzen Haarlänge, oder durch Änderung der Länge des Hebels an der Zeigerachse. Die letztere Art ist die einfachere, obgleich die ganze Hebellänge kaum den Betrag von 3 Millimetern besitzt, wenn nur die Justiervorrichtung fein genug ist, um mit Sicherheit Hundertstel eines Millimeters²⁾ Längenänderung verbürgen zu können.

Neue Polymeter-Regeln.

Da die Hygrometer-Regeln von Dr. Troška, die unserem Wetterhäuschen beigegeben sind, und deren wir später bei der Wetterprognose gedenken werden, den Beobachter an bestimmte Stunden binden und außerdem durch verschiedene Ausnahmen und nachträglich vorzunehmende Verbesserungen die Prognose erschweren, so werden hiermit Regeln vorgeschlagen, die großen Theils auf den bewährten Beobachtungen des genannten Gelehrten beruhen, jedoch leichter zu befolgen und ohne Stundenzwang ein vollständigeres und nicht selten richtigeres Bild von der Wetterlage zu geben geeignet sind. Das im Nachstehenden entworfene Schema kann sich zwar jedermann auf der Schiefertafel ein für allemal verzeichnen und so den nächsten praktischen Zweck der Vorherbestimmung des Wetters erreichen; benutzt man aber die von Lambrecht gelieferten Schemata³⁾, so hat man einerseits den Vortheil, sich in zweifelhaften Fällen bei den eigenen Aufzeichnungen Rath erholen zu können, gewissermaßen sein eigener Lehrmeister zu werden, und sammelt andertheils ohne Mühe ein ebenso interessantes wie wertvolles Material für das Wetter und Klima seines Ortes.

Die Einrichtung der zweiten Auflage des Wetterjahrbuches ist von der ersten insofern verschieden, dass nunmehr das aufgeschlagene Buch Raum für die Beobachtungen von sechs Tagen bietet. Abgesehen davon, dass hierdurch der Umfang des Buches wesentlich verkleinert wird,

¹⁾ Eine Schraube bezeichnet mit „Correction (Berichtigung)“.

²⁾ Geschieht vermittelst Differenzialschraube.

³⁾ Preis für das Wetterjahrbuch mit Schemata 1.50 Mark (in jeder Buchhandlung erhältlich).

bietet die neue Einrichtung noch mehrere andere Vortheile. Sämmtliche gleichzeitig angestellten Beobachtungen können untereinander eingezeichnet und deshalb auf einen Blick mit einander verglichen werden. Das Netz jeden Tages steht mit fünf andern in beständigem Zusammenhange, man kann daher die Tagescurven durch etwaige Nachtbeobachtungen, (wie beispielsweise die mit einem Six'schen Thermometer beobachtete Minimaltemperatur der Nacht) angenähert zu einem zusammenhängenden Zuge vereinigen. Die Netze beider aufgeschlagenen Seiten schließen unmittelbar an einander an, so dass also auch die Curven eines ganzen Jahres in gewissem Sinne ein zusammenhängendes Ganze bilden. In dem Jahrbuche finden die Beobachtungen eines ganzen Jahres Platz, doch wird des bequemeren Einzeichnens wegen dasselbe in zwei Semesterhälften broschirt geliefert.

Die Benutzung des neuen Netzes ist die folgende:

Der obere größere Theil ist mit den Temperaturgraden von 35° C. bis 25° C. vorgezeichnet und dient zur Einzeichnung der Lufttemperaturen und der des Thaupunktes. Die letzteren liegen stets unter den ersteren, beide Curven werden daher nie mit einander kreuzen und können gleichartig eingezeichnet werden (am einfachsten durch ausgezogene Linien). Die horizontale mit 0 bezeichnete Linie kann als Linie des mittleren Barometerstandes des Beobachtungsortes dienen. Die Abweichungen der beobachteten Barometerstände von diesem Mittel werden als kleine liegende Kreuze eingetragen und durch eine gestrichelte Linie mit einander zu einer Curve verbunden. Die Zahlen 0, 5, 10 u. s. w. bedeuten dann die Zahl Millimeter, um welche das Barometer über dem mittleren Stand abgelesen wurde, die Zahlen — 5, — 10, — 15 u. s. w. finden Verwendung, wenn der Barometerstand um so viel Millimeter geringer als das von der Höhe des Beobachtungsortes über dem Meerespiegel abhängige Mittel des Barometerstandes war.

Zwischen den Temperatur- und Luftdruckcurven bleibt genügend Raum zu den Eintragungen von Windrichtung, Windstärke, Bewölkung, Niederschlag, optischen und elektrischen Erscheinungen in der Luft u. dgl. m.

Der untere Theil des Netzes dient zur Einzeichnung der Gradzahlen; die fünf Regionen sind hier für die Tages- und Nachtstunden durch durchlaufende Curven von einander getrennt und mit römischen Zahlen bezeichnet. Die Vorzeichnung der Gradzahlen (G) ist von der für die Temperaturen (T) etwas seitlich verschoben, was eine Verwechslung erschwert. Jede fünfte Gradlinie ist etwas stärker bezeichnet.

Die senkrechten Linien zeigen die Stunden des Tages und der Nacht an, jede vierte Stunde ist ebenfalls durch eine dickere Linie ausgezeichnet. Durch die dickeren Linien wird die Orientierung eine raschere und sichere, und wegen des blauen Druckes des Netzes treten die schwarz eingezeichneten Curven deutlicher hervor.

Der Zweck des Jahrbuches ist der, durch die gezeichneten Curven einen rascheren und ausgiebigeren Überblick über die Beobachtungsbaten zu erlangen, als dieses durch Ablesen von Zahlen möglich ist und hierdurch die Wetterprognose zu erleichtern. Die Regeln für die letztere sind die folgenden:

A. Gradzahl-Regeln.

1. Die Gradzahl in der untersten Region. Die Luft ist überfeucht und der Ausdünstung der Haut nicht förderlich. Prognose: Niederschläge bei westlichen, Nebelrieseln bei nördlichen, Dunst oder Nebel bei östlichen Winden; bei letzteren öfter etwas Regen durch zurückdrehenden Wind und bei fallendem Barometer; bisweilen auch bei zurückdrehenden Winden im Anfang einige Aufklärung.

2. Gradzahl in der zweiten Region. Das Wetter um die Mittagszeit für den Aufenthalt im Freien geeignet, für Nervöse wohlthuend. Prognose: Geringe Niederschläge bei westlichen, Dunst und halbheiteres Wetter bei östlichen Winden.

3. Gradzahl in der dritten Region. Gutes Wetter. Prognose: Heiteres Wetter, wenn die Gradzahl möglichst der Mitte der beiden Grenzcurven folgt, an den Grenzen sich mehr dem Charakter der zweiten oder vierten Region nähernd. Natürlich ist diese Region am häufigsten in der Lage, der nach oben oder nach unten wandernden Gradzahl nur als Durchzugsgebiet zu dienen.

4. Gradzahl in der vierten Region. Anregende Wirkung auf die Haut und die Nerven. Prognose: Etwas windig und, zumal bei westlichen Winden, Neigung zu kurzen schwachen Niederschlägen und entsprechende Bewölkung.

5. Gradzahl in der fünften Region. Aufregende Wirkung auf die Nerven und in Folge der inneren Kälte durch den Mangel an Luftfeuchtigkeit, sowie der starken Temperaturoegensätze bei Sonnenschein und Nacht nur für abgehärtete Naturen unschädlich. Prognose: Windig bis stürmisch, Neigung zu kurzen starken Niederschlägen.

B. Thaupunkt-Regeln.

1. Steigender Thaupunkt bedeutet steigende Wärme, da das vom Meer herbeigeführte Wasser das Quantum Sonnenwärme, das zu seiner Verdunstung nöthig war, als „latente“ Wärme mit sich führt; natürlich kann durch andere Umstände (s. d. Gradzahl-Regeln) die Vermehrung der Luftfeuchtigkeit Trübung herbeiführen, wodurch die directe Wirkung des Sonnenlichtes beeinflusst wird. In diesem Falle ist aber immer noch die Nacht wärmer.

2. Sinkender Thaupunkt bedeutet sinkende Wärme, obgleich in Folge der größeren Trockenheit die Sonne directer wirken kann.

3. Schnell und erheblich steigender Thaupunkt (etwa um 6° in 12 Stunden) kündigt entferntes Gewitter an. Besonders im Winter und Frühling wichtig. Natürlich merkt man bei Tage das Gewitter oft nur am Gewitterregen.

4. Ein Thaupunkt von 17° oder mehr bringt ein nahes Gewitter. Das Gefühl der „Schwüle“, d. h. das Unvermögen der Lunge, ihren Wasserdampf an die Luft los zu werden, beginnt schon bei einem Thaupunkt von 13°, unter Umständen noch früher, wenn nämlich vorher die Lunge an einen erheblich niedrigeren Thaupunkt gewöhnt gewesen war. In diesem Fall hat die Haut durch stärkere Ausdünstung für die Lunge

einzutreten, was wiederum schwer hält, wenn die Gradzahl in der unteren Region steckt. Daher auch die Gefährlichkeit feuchter Tropen-gegenden und der Wert hochliegender, sonniger Gegenden für Lungentränke.

5. Ein Thaupunkt von 0° oder weniger droht Nachtfrost, am meisten bei unbedecktem Himmel. Das nächtliche Minimum der Temperatur pflegt nämlich mit dem Thaupunkte übereinzustimmen. Natürlich ist in zweifelhaften Fällen auf die Neigung des Thaupunktes zum Steigen oder Fallen zu achten, also auch auf den Wind.

C. Allgemeine Beobachtungs-Regeln.

1. Je treuer die Temperatur und Gradzahlcurve der einmal gewählten Region folgt, desto beständiger das Wetter; je mehr Haken und Sprünge beide machen und je mehr der Thaupunkt schwankt, desto unbeständiger wird es sein.

2. Um die Zeit der Dämmerung pflegt, zumal bei unbedecktem Himmel, die Gradzahl ungebührlich zu fallen, und der Thaupunkt entsprechend zu steigen, eine Folge der raschen und ungleichen Abkühlung der unteren Luftschichten. In diesem Falle ist man also im Ungewissen darüber, ob eine allgemeine oder nur eine örtliche Zunahme der Wassermenge vorliegt. Die Entscheidung gewinnt man aber gewöhnlich einige Stunden später, wenn auch die oberen Luftschichten kein Sonnenlicht mehr haben.

3. Bei Dunst, Nebel, frisch gefallenem Regen sind die unteren Luftschichten natürlich verhältnismäßig feuchter, als die oberen, zumal wenn kein oder nur ein schwacher Wind weht; in einem solchen Fall darf man zu der Gradzahl meistens ein bis zwei Einheiten hinzufügen.

4. Das Instrument selbst, das ja nur den wirklichen Zustand der Luft wiedergeben soll, kann nicht bloß durch directen Sonnenschein, örtliche Feuchtigkeits- und Wärmequellen (feuchten Erdboden, erwärmte Mauer), sondern auch durch die Binnenluft des Hauses, wenn nämlich der Wind von der entgegengesetzten Seite kommt, sehr erheblich beeinflusst werden. So wird z. B. ein Thermometer am Ostfenster einer geheizten Stube hängend, mit Leichtigkeit bei Westwinden um 2 bis 3° zu hoch steigen.

5. Von unsichtbarem Regen kann man dann sprechen, wenn vorüberziehende Wolken zwar Ihre Tropfen herabschicken, diese aber unterwegs wieder verdunsten, sodass nur das Polymeter von diesem Regen Kunde gibt.

Sollte übrigens umgekehrt das Polymeter trotz über uns hinwegziehender Wolken steigen, so ist das häufig ein Anzeichen von einem bevorstehenden heftigen Regen- (oder Gewitterregen-) Guß.

6. Es ist bei dem ewig wechselnden Charakter des Wetters wohl von selbst klar, dass es fast noch mehr auf den Gang als auf den augenblicklichen Stand desselben ankommt. Hätte man z. B. um 2 Uhr die Gradzahl 4, so wäre ja in den meisten Fällen ein überfeuchtes Wetter anzufagen: wie aber, wenn die Gradzahl um 4 Uhr auf 5, um 6 Uhr auf 6 gestiegen ist? Da ist Aussicht, dass sie auf die dritte

Region los will und gutes Wetter bringt.¹⁾ Hier ist bei allem die Hilfsregel, die auch beim Barometer wichtig ist, zu beachten: Je rascher das Steigen oder Fallen, desto größer das Mißtrauen und desto wahrscheinlicher ein unruhiges Wetter, je langsamer und regelmäßiger, desto anhaltender die Folgen.

Die Angaben der relativen Feuchtigkeit, welche das Polymeter liefert, können wohl für gesundheitliche Zwecke, nie aber für die Stellung einer Wettervorherbestimmung dienen. Dazu ist die gleichzeitige Beobachtung der Lufttemperatur nothwendig, welche im Verein mit der relativen Feuchtigkeit den Thaupunkt ergibt, dessen Schwankungen allein einen sicheren Schluss auf das kommende Wetter gestatten. Damit aber auch derjenige, welcher die geringe Mühe der Thaupunktberechnung scheut, das Hygrometer zur Vorausbestimmung des Wetters ohne großen Zeitaufwand benutzen kann, ist das frühere Hygrometer zum Polymeter umgewandelt, d. h. mit mehreren Scalen versehen, namentlich mit der der Gradzahlen, deren Ableseung am Instrument in ähnlicher directer Weise, wie die Schwankungen des Barometers, nur mit größerer Sicherheit, auf das kommende Wetter schließen läßt.

Allerdings wäre es noch weit bequemer, wenn die Theilung der Gradzahlen statt der Bezifferung etwa die Ausdrücke der Barometerscalen wie: Sehr trocken, Schönes Wetter, Veränderlich, Regen, Regen und Wind, Sturm, Orkan, Erdbeben u. s. w. tragen würde, jedoch so einfach läßt sich eine Wetterprognose nicht stellen, auch nicht mit dem Barometer, und wenn dies nicht längst erkannt wäre, so würde man nicht an Stelle des Barometers nach anderen Instrumenten gesucht haben. Die Schwankungen des Luftdrucks können nur mittelbar auf die Feuchtigkeitsverhältnisse der Luft, d. i. des Urhebers des kommenden Wetters, einen Schluss erlauben, er hängt von der continentalen Lage des Beobachtungsortes ab, und ist ein anderer, je nachdem der Ort an der Westküste, der Ostküste oder im Innern des Festlandes gelegen ist. Die Wetterregeln, welche auf den Schwankungen des Barometers beruhen, sind z. B. in Europa ganz andere, wie in China und Japan oder an der Ostküste der Vereinigten Staaten Nordamerikas, aber die nämlichen, wie in San Francisco und Californien. Das Polymeter dagegen verrieth die Änderungen des Feuchtigkeitsgehaltes der Luft ohne weiteres und zwar mit Berücksichtigung der Lufttemperatur durch die Theilung der Gradzahlen. Die hierfür aufgestellten Wetterregeln gelten in gleicher Weise für alle Orte der Erde; nur bezüglich der Größe des Einflusses, den eine bestimmte Gradzahl auf das Wetter ausübt, sind kleine Verschiedenheiten vorhanden, die ihren Grund in der Lage des Beobachtungsortes (ob mehr Küsten- oder mehr Festlandsklima, ob in der Tiefebene oder in größerer Höhe gelegen) haben. Benachbarte Gebirgszüge, größere Seen und Flüsse, Steppen oder ausgedehnte Waldungen beeinflussen die allgemeinen auf den Gradzahlen, beziehungsweise dem Thaupunkt beruhenden Wetterregeln, schaffen gewissermaßen örtliche Ausnahmen, die hier zur Regel werden.

¹⁾ Ähnlich kann man aus dem Verhalten der Temperaturcurve zu den Regionen mit großer Wahrscheinlichkeit auf die Temperatur des folgenden Tages schließen, zumal wenn der Thaupunkt dieselbe Bewegung zeigt.

Man vergesse nie, namentlich bei der Vergleichung der Angaben zweier Polymeter, daß die relative Feuchtigkeit stets im Verein mit der Lufttemperatur abgelesen werden muß. Zwei Polymeter, an verschiedenen Seiten eines Hauses aufgehängt, können in den Ergebnissen ihrer Angaben völlig genau übereinstimmen, auch wenn die relative Feuchtigkeit und die Lufttemperatur bei beiden verschieden angezeigt wird.

Denjenigen, welche über das Polymeter (Hygrometer) irgend eine Klage vorbringen, so z. B. daß es nicht richtig oder mit anderen gleich zeige, daß es nicht mit einem Psychrometer übereinstimme und von den Angaben der — oft meilenweit entfernt liegenden — Meteorologischen Station abweiche, daß die Prognosen nicht immer eintreffen u. s. w., macht Lambrecht immer und immer wieder den Vorwurf: Man habe seine Belehrungen nicht gelesen oder nicht verstanden.

Nachdem wir nun das Wichtigste über die meteorologischen Instrumente mitgeteilt haben, erübrigt uns noch etwas Näheres darüber anzugeben, wie man vermittelt derselben Wetter-Vorherbestimmungen (Prognosen) macht. Wir lassen auch hierin dem Erbauer unseres Wetterhäuschens das Wort:

Wie man die Wetterprognose macht!

1. Man übe sich im Bestimmen des Thaupunktes.
2. Kann man dies, so bestimmt man den Unterschied zwischen der Temperatur von 8 Uhr Morgens und dem Thaupunkt, der gegen Sonnenuntergang eingetreten.
3. Diese Differenz sucht man in der dem Wetterhäuschen beigegebenen Tabelle (Wetterregeln) auf und macht darnach die Wetterprognose, je nach der Windrichtung.
4. Dabei achte man zumeist mehr auf die Hauptregeln und ziehe erst später die Ausnahmefälle zu Rathe.
5. Beherrscht man dies Verfahren vollständig, so macht man des Tags über mehrere Beobachtungen der Temperatur und des Thaupunktes und zieht die täglichen Schwankungen beider mit in Rechnung.
6. Man benützt nunmehr auch das Barometer eingehender, sowie die sichtbaren Erscheinungen der Luft wie Abendroth, Durchsichtigkeit u. dgl.
7. Schließlich wird das Beobachtungs-Material so vielseitig und interessant, daß man dazu schreitet, die Daten in das bereits erwähnte Wetterjahrbuch einzutragen, so daß der Verlauf der Witterung durch lange Zeit hindurch zu verfolgen ist.

Auf diesem Standpunkt angekommen wird man ein so großes Interesse an der Meteorologie gewonnen haben, daß man die Instrumente gerade wie seine Uhr nicht missen möchte.

Dazu hilft aber nur der hier vorgeschlagene Weg. Wollte man wie viele, gleich mit dem Vollkommensten anfangen, ohne die Grundlagen zu kennen, so wird man leicht versucht sein, die örtliche Wetterprognose für etwas Schwieriges zu halten; und doch wie leicht ist sie zu erlernen!

Wie man den Thaupunkt bestimmt!

Der Thaupunkt (Thaupunktstemperatur) wird dadurch gefunden, daß man die Gradzahl (welche der Zeiger des Polymeters zeigt) von der Lufttemperatur (welche das Thermometer des Polymeters zeigt) abzieht.

A. Ablesen der Gradzahl.

Die Scala der Gradzahlen befindet sich oberhalb der Scala der Procente der relativen Feuchtigkeit. Die betreffende Gradzahl wird durch den mit Dreizack versehenen Zeiger angezeigt.

Je nach der Temperatur ist zu benutzen:

Der rechte Zacken bei 0 Grad,
 „ mittlere „ „ + 10 „
 „ linke „ „ + 20 „

Für andere Temperaturen denke man sich weitere Zacken in gleichen Entfernungen angebracht.

B. Bestimmung des Thaupunktes.

Hauptregel: Der Thaupunkt ist stets noch kälter als die Lufttemperatur.

Hat man daher einen Thaupunkt ausgerechnet, der dieser Bedingung nicht genügt, so ist die Berechnung falsch.

I. Die Temperatur sei über Null.

a) Ist die Gradzahl kleiner als die Lufttemperatur, so ist der Thaupunkt größer als Null.

Beispiel:

In Worten: Lufttemperatur + 15 Grad, Gradzahl 12.

In Zahlen: + 15° - 12° = + 3°.

Um das Beispiel noch deutlicher zu machen:

Wie hoch ist der Thaupunkt (oder die Thaupunktstemperatur) in dem Augenblicke, wo das Thermometer auf + 15 Grad und der Zeiger des Polymeters 12 (etwas links über dem mittleren Zacken abzulesen)? 12 von 15 abgezogen bleibt 3, also + 3 Grad ist der Thaupunkt.

b) Ist die Gradzahl größer als die Lufttemperatur, so ist der Thaupunkt unter Null.

Beispiel:

In Worten: Luft-Temperatur + 10 Grad, Gradzahl 12.

In Zahlen: + 10° - 12° = - 2°.

Erläuterung des Beispiels:

Wie hoch, beziehungsweise wie tief, ist der Thaupunkt, wenn das Thermometer 10 Grad Wärme zeigt und der Zeiger des Polymeters wiederum auf der Grundzahl 12 steht? Es muß in diesem Falle die Zahl 12 von der Zahl 10 abgezogen werden, welches minus 2 ergibt; also der Thaupunkt ist in diesem Falle 2 Grad unter 0 Grad.

(Die praktische Bedeutung eines am Abend gefundenen Thaupunktes von 2 Grad unter 0 Grad ist: Dieses im Frühjahr und Herbst mögliche Beispiel läßt uns — trotz der noch herrschenden Luft-Temperatur von 10 Grad Wärme — rathen, im Freien stehende Pflanzen vor Frost zu schützen; denn wir werden den nächsten Morgen früh um so sicherer 2 Grad Kälte an unserm Minimum-Thermometer verzeichnen finden, je wahrscheinlicher es ist, dass der Nachthimmel klar sein wird.)

c) Ist die Luft-Temperatur gleich der Gradzahl, so ist der Thaupunkt 0 Grad.

Beispiel:

In Worten: Luft-Temperatur + 10 Grad, Gradzahl 10.

In Zahlen: + 10° — 10° = 0°.

Nach dem vorausgegangenen erläuterten Beispiel ist eine nähere Erklärung wohl überflüssig.

II. Die Luft-Temperatur sei Null.

Dann ist die Gradzahl immer größer als die Temperatur, der Thaupunkt also kleiner oder höchstens gleich Null.

Beispiel:

In Worten: Luft-Temperatur 0 Grad, Gradzahl 6.

In Zahlen: 0° — 6° = — 6°.

Erläuterung des Beispiels:

Wie hoch oder wie tief ist die Thaupunkt-Temperatur (abgekürzt: „Thaupunkt“) in diesem Falle, wo das Thermometer auf 0 zeigt und der Zeiger des Polymeters auf die Gradzahl 6¹⁾ (obere Zahlenreihe)? Indem ich (nach der ausführlichen Gebrauchs-Anweisung zum Polymeter) 6 von 0 abziehe, komme ich auf die Zahl minus 6; also minus 6 Grad ist der Thaupunkt. Es müßte also die in dem Beispiele vorgesehene Luft-Temperatur von 0 Grad sich noch um weitere 6 Grade abkühlen, um den Thaupunkt zu erreichen. Könnte solches überhaupt geschehen, so würde in diesem Falle alle Feuchtigkeit, welche unsichtbar als Wasserdampf immer in der Luft enthalten ist, in unserer unmittelbaren Nähe mit einem male in Schnee (oder Reif) verwandelt werden.²⁾

¹⁾ In diesem Falle also, wo das Thermometer auf 0 Grad zeigt, muß man beim Ablesen der Gradzahl den rechten Zeigerzacken benutzen.

²⁾ Hier wird ein Laie leicht einwenden wollen: „Es schneit und regnet noch sehr oft, ohne dass das Instrument das Zusammentreffen von Thaupunkt und Luft-Temperatur zeigt.“ — Man wird aber auch noch niemals beobachtet haben, dass sich in unserer unmittelbaren Nähe Schnee und Regen gebildet hat, höchstens bringt ein plötzlich dareinsahrender kälterer Luftstrom eine Ausscheidung des überschüssigen Wasserdampfes in Form von Schneekristallen oder Regentropfen auf nur einige Augenblicke zu Wege.

Ein solches Zusammentreffen von Luft-Temperatur und Thaupunkt-Temperatur findet immer nur in den oberen Lustregionen statt. Dieses ist auch der Grund, dass ein richtig zeigendes Hygrometer in der Nähe des Erdbodens niemals, oder doch höchst selten, volle 100% Feuchtigkeit zeigt. Das in der Aus-führung begriffene neueste Aspirations-Psychrometer nach Dr. W. A. Nippoldt wird theoretisch und praktisch den Beweis erbringen für eine Behauptung, die Lambrecht auf Grund selbstgemachter Beobachtungen schon vor länger denn 20 Jahren gemacht hat, und die noch niemals eine Widerlegung fand.

III. Die Temperatur sei kleiner als Null.

Dann ist der Thaupunkt noch tiefer unter Null als die Luft-Temperatur.

Beispiel:

In Worten: Luft-Temperatur — 10 Grad, Gradzahl 7.

In Zahlen: — 10° — 7° = — 17°.

Erläuterung des Beispiels:

Wie tief liegt der Thaupunkt in diesem Falle, wo das Thermo-meter also 10 Grad Kälte zeigt und das Polymeter, resp. der Zeiger desselben auf die Gradzahl 7? Ich muß 7 von — 10 abziehen, der verbleibende Rest ist der Thaupunkt. Wenn man aber da etwas abziehen will, wo schon ein minus (eine Schuld) ist, so wird das Minus (die Schuld) noch um so viel größer, als man abziehen wollte, danach ist also minus 7 von minus 10 gleich minus 17, es ist in diesem Falle der Thaupunkt — 17°, das heißt 17 Grad unter 0 Grad.

Schema zur Bestimmung des Thaupunktes.

Die Temperatur der Luft sei über Null.

Gradzahl kleiner als die Luft-Temperatur, dann ist der Thaupunkt über Null.	Gradzahl sei gleich der Luft-Temperatur, dann ist der Thaupunkt Null.	Gradzahl sei größer als die Luft-Temperatur, dann ist der Thaupunkt unter Null.
---	---	---

Die Luft-Temperatur sei Null.

Dann ist der Thaupunkt höchstens gleich Null, meist immer unter Null.

Die Luft-Temperatur sei unter Null.

Dann ist der Thaupunkt um die Gradzahl tiefer unter Null als die Luft-Temperatur.

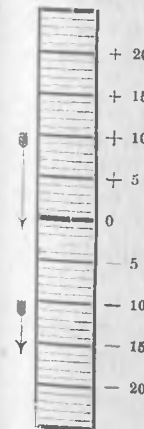

Mittels nebenstehenden Scalen-Schemas läßt sich der Thaupunkt finden, wenn man die Luft-Temperatur auffucht und merkt, und so viele Grade nach unten zu geht, wie die Gradzahl angibt.

1. Beispiel:

Luft-Temperatur + 10 Grad, Gradzahl 12. Geht man nun wie der Pfeil es andeutet, von + 10 Grad, 12 Grade abwärts, so kommt man auf — 2 Grad.

2. Beispiel:

Luft-Temperatur — 10 Grad, Gradzahl 7, so kommt, wie der Pfeil es zeigt, der Thaupunkt auf — 17 Grad.

C. Bestimmung des Unterschiedes zwischen Achttuhr-Temperatur und Thaupunkt.

1. Achttuhr-Temperatur über Null und Thaupunkt über Null.
Demnach ist der Unterschied auch über Null.

Beispiel:

Achttuhr-Temperatur + 20 Grad, Thaupunkt + 17 Grad,
Unterschied + 3 Grad.

2. Achttuhr-Temperatur über Null, Thaupunkt Null.
Der Unterschied ist gleich der Temperatur.

Beispiel:

Achttuhr-Temperatur + 5 Grad, Thaupunkt 0 Grad.
(+ 5° - 0° = + 5°).

3. Achttuhr-Temperatur unter 0 Grad, Thaupunkt unter 0 Grad.
Beispiel:

Achttuhr-Temperatur - 8 Grad, Thaupunkt - 11 Grad.
(- 11° - (- 8°) = 3°).

Mit Hilfe obiger Scaleu-Schemas läßt sich auch der Unterschied zwischen Achttuhr-Temperatur und Thaupunkt bestimmen, indem man die Achttuhr-Temperatur auf dem Schema aufsucht und die Grade zählt, die man durchwandern muß, um zum Thaupunkt zu kommen.

Es wird manche geben, die in den Prognosen (Vorherbestimmungen), welche das Wetterhäuschen liefert, Widersprüche zu finden glauben, um nicht zu sagen Unrichtigkeiten. Darauf ist zu erwidern, daß die Kritik der Prognosen billigerweise doch nur den Zeitraum der nächsten 24, höchstens 36 Stunden umfassen kann. Wenn sich ja Widersprüche ergeben sollten, so dürften diese wohl zunächst in Beobachtungsfehlern ihren hauptsächlichsten Grund haben. Die sachgemäße gleichzeitige Beobachtung aller Apparate, die genaue Kenntniss ihrer Wirkungsweise bildet die Grundlage für eine richtige Wetterbestimmung. Die Buchhandlung von Paul Sollors hält eine Reihe volksthümlich geschriebener meteorologischer Werke am Lager, die alles Wissenswerte auf diesem Gebiete enthalten.¹⁾

Abhängig von den verschiedensten, vielfach noch unerforschten Ursachen, wird das Wetter vielleicht das eine oder andere mal die gestellte Prognose Lügen strafen. Daran sind nicht die Instrumente, sondern eben die noch unerforschten Gesetze der Wetterbildung Schuld.

So möge denn das Werk, das wir mit Eifer und Liebe geschaffen, seiner schönen Bestimmung gerecht werden, uns in die ewig wechselnden Erscheinungen und Vorgänge in der Luft einzuführen, sie verstehen und deuten zu lernen! Möge es aber auch den Schutz und die Theilnahme der gesammten Bevölkerung finden, die nothwendig sind, um das Wetterhäuschen mit seinen Instrumenten auf der Höhe des wissenschaftlichen Fortschrittes zu erhalten!

Im Anschlusse mögen die Namen der Spender mit den Beträgen folgen, die es ermöglichten, das schöne Werk zu schaffen. Ihnen sei

¹⁾ U. a.: Die Vorausbestimmung des Wetters mittelst des Hygrometers von Dr. A. Troška.

hier nochmals im Namen des Wetterhäuschen-Ausschusses und des Gebirgsvereines der herzlichste Dank ausgesprochen!

a) Körperschaften und Vereine:

Das Stadtverordneten-Collegium von Reichenberg	200 fl. — kr.
Die Reichenberger Sparcasse	150 " — "
Der Deutsche Gebirgsverein	150 " — "
Der Naturverein	100 " — "
N. k. Kreisgericht	20 " — "
N. k. Staatsgewerbeschule	20 " — "
N. k. Staatsmittelschule	10 " — "
K. k. Lehrerbildungsanstalt	7 " 50 "
Höhere städt. Handelsschule	10 " — "
Lehrkörper der Rudolfs-, Bürger- und Volksschule	7 " — "
" " Kaiser Franz Josef-Mädchen- und Knabenvolksschule	6 " — "
" " Christianstädter Mädchenvolksschule	5 " 50 "
" " Viertler Mädchenbürgererschule	4 " 80 "
" " k. k. Webeschule	2 " 50 "
Englisch Club	5 " — "
"Concordia"	10 " — "
Bund der Deutschen	5 " — "
Reichenberger Philatelisten-Verein	10 " — "
Local-Direction des Reichenberger Gaswerkes	5 " — "
Beamte der k. k. Post	1 " 50 "
Gesamtvorstand der Damenortsgruppe des Deutschen Schulvereines	6 " 40 "
Direction der Bezirkssparcasse in Reichenberg	10 " — "
Gemeinnützige Baugefellschaft in Reichenberg	20 " — "
Verein deutscher Ärzte in Reichenberg	10 " — "
Section Reichenberg des Deutschen Alpenvereines	10 " — "
Luftige Regelfesellschaft in Dörfel	5 " — "
Reichenberger Zitherclub	4 " 30 "
Beamtentafel in der „Stadt Wien“	3 " 50 "
Stammtisch Ferbl im „Hotel Eiche“	2 " 50 "
Reichenberger Straßenbahn-Gesellschaft	5 " — "

b) Einzelne Beiträge:

Johann Liebieg & Co.	50 " — "
J. Singler	25 " — "
Franz Wondraf	25 " — "
Max Behold in Bittau	25 " — "
Med. Dr. Ulbrich	25 " — "
Grünberger & Seidel in Bittau	15 " — "
Frau Johanna Riebel	20 " — "

Je 10 fl. spendeten die Herren: Karl Mallmann, Gustav Herrmann, Karl Rubin, Gustav Schirmer, Wilhelm Stiepel, Ant. Demuth Söhne, Gustav Haude, Hirschmann & Wilsner, Ludwig Thiel, Alois Neumann, Brüder Siegmund, Karl Zimmermann (Althabendorf), Ludwig Hlasiwetz, Baron Johann v. Liebieg und Ferd. Kahl.

Med. Dr. Knizel spendete 6 fl.

Je 5 fl. spendeten die Herren: Stadtrath Wenzel Tschörner, Robert Preuß, Frau E. Friebisch, Robert Näge, Hugo Stöhr, C. Neumann & Söhne, C. Valers (Bittau), Langbein & Co. (Bittau), F. J. Seidel, Gustav Wagmaner, Dr. Ludwig Graße, Frau Johanna Siegmund, Adolf Grötschel, Siebel & Reinhard, Ernst Meininger, Med. Dr. Bayer, R. Kerradt.

4 fl. spendete Herr Karl Ludwig.

Je 3 fl. spendeten die Herren: Dr. Hergl, S. Gruner, Adolf Schmidt, Dr. Palma, Dr. Brey, Adolf Demuth, Hans Richter, Frau Marie Perco, Franz Schicht, Gustav Wagner (Bittau), Karl J. Müller, Adolf Bürger, Emil Dypelt, Johann Frank (Prag), August Koch, Oskar Tscherning (Stuttgart), Dr. Johannovsky, Dr. Müller.

Je 2 fl. spendeten die Herren: Prof. Fritz Schiller, Aug. Zäger, Dr. Pretori, Frau Anna Kohn, Ignaz Schien, Ed. Wenzel, Moriz Eccardt, Robert Gruner, Josef Etzthlen, Alex. Bettl, Josef Seiche, Josef Bartel, Franz Jantsch, Anton M. Sichert,

Adolf Hansmann, Karl Matausch, Wilhelm Pittmann, Frau Rosa Leubner W. A. Kraumann, E. Reisch, Adolf Horn, Karl Plücker, Ernst Posselt, Rud. Heidrich, Emil Schmidt, Karl A. Trentler, Gustav Frank, Wilhelm Krause Josef Pawlina (Civil-Geometer), Franz Siebel, Adolf R. Schmidt (Apotheker), A. Dein, F. Conrath (Apotheker), S. Prade (Reichsraths-Abgeordneter), Chr. Einsler, Dr. Thyll, Jos. J. Salomon, Franz W. Anders.

Dann folgen noch viele Spender von 1 fl. bis 10 fr. herab, deren Namen wegen Raummangels hier nicht erwähnt werden, die aber seinerzeit in der Zeitung veröffentlicht wurden.

An der Einsammlung der Beträge theilnahmen auch von Seite des Gebirgsvereines die Ausschussmitglieder: Prof. Fr. Hübler, Jos. Matonschel, N. F. Richter, Gustav Posselt, Adolf Weiß, Ad. Klinger, Franz Steffan, Wilh. Köstler, Oswald Kalper, Josef Deuer; außerdem noch die Herren: Hans Richter, Gustav Seidel, Karl Ludwig, Ferdinand Siegmund, Karl Langer, Adolf Schmidt (Apotheker), von Seite des Naturvereines: Herr Ludwig Hlasiwetz und Dr. Gränzer.

Ihnen allen sei für ihre Mithewaltung der herzlichste Dank ausgesprochen!¹⁾

Verschiedenes.

Der Kynast. Ostdeutsche Monatschrift für Volksthum und Kunst, herausgegeben von Dr. Ernst Wachler. Verlag von Georg Maske in Oppeln. Jährlich 12 Hefte. Bezugspreis: vierteljährlich für Oesterreich 1 fl. 20 kr., für Deutschland 2 Mark. Bestellungen bei jeder Buchhandlung und allen Postämtern (Postzeitungsliste Nr. 4293). Diese neue Zeitschrift, auf die hiemit empfehlend hingewiesen sei, stellt sich zur Aufgabe, für die Kräftigung und Ausbreitung des Volksthums, insbesondere des österreichischen Bruderstammes, für die Verbreitung gesunden deutschen Geistes in- und außerhalb der Grenzpfähle einzutreten. Die Auslandssucht soll bekämpft und das deutsche Volk zur Heimat, zum ursprünglichen Volksthume hingelenkt werden. Die Zeitschrift enthält historische Studien, Aufsätze über nationale und wirtschaftliche Fragen, über Landes- und Volkskunde, Mundarten u. s. w. Mitarbeiter sind: Prof. Dr. Ottokar Lorenz, General v. Zepelin, Dr. Th. Achelis, Karl Sohlich, Georg Rufeler, Karl Bienenstein, Dr. A. Seeliger, Karl Kollbach, Ludwig Zapp, Alois John, Ernst Hickmann, Dr. Karl Lamprecht, Prof. Dr. Fr. Nagel, Johann Peter, Dr. Julius Ziehen, u. a. m.

Hoffmann's Rucksäcke.

Jedem rechten Touristen ist der Rucksack schon längst unentbehrlich, und die Überzeugung, daß derselbe für Fußwanderungen das einzig richtige Tragmittel und allen anderen Ausrüstungsgegenständen überlegen ist, bricht sich in allen Kreisen immer mehr und mehr Bahn.

Der Hoffmann'sche Rucksack, nach echt Tiroler Art, entspricht insofern seiner soliden und zweckentsprechenden Ausführung allen berechtigten An-

¹⁾ Die Kosten des Wetterhäuschens mit den Instrumenten, von Herrn W. Lamprecht in Göttingen bezogen, betragen 1600 Mark. Die Kosten des von Herrn Josef Eistner, Bildhauer in Reichenberg, hergestellten Stein-Sodells belaufen sich auf 400 fl.; der Zoll auf das Wetterhäuschen und die Instrumente beträgt 90 fl.

Da die Gesamtkosten trotz erwiesener reichhaltiger Unterstützung noch nicht zur Gänze gedeckt erscheinen, und durch die Bedienung und Erhaltung des Wetterhäuschens weitere Aufwendungen zu erwarten sind, bleibt es P. T. geehrten Wohltätern unbenommen, für diesen guten Zweck weitere Spenden zu gewähren.

forderungen und findet große, zunehmende Verbreitung, nicht nur in den Alpen und im Mittelgebirge, sondern auch schon im Flachlande.

Diesem Erfolge, ist trotz des billigen Preises, der Reingewinn entsprechend, welchen bekanntlich Herr Hoffmann, ohne jeden Nutzen für sich, ungeschmälerert den drei Gebirgsvereinen im Jeschken-, Fiser- und Riesengebirge für ihre Studentenherbergen und Feriencolonien zu drei gleichen Theilen zuweist.

Er konnte diesem guten Zwecke

im Jahre 1896	660 Mark,
1897	900
1898	1530 "

zusammen 3090 Mark zuwenden.

Diese Ergebnisse zu erzielen erforderte eine große Lust und Liebe, eine unendliche Mühe und Arbeit für die Sache.

Wir empfehlen daher unseren Mitgliedern die Anschaffung des Hoffmann'schen Rucksackes und möchten besonders unseren Nachwuchs, unsere lieben Kleinen darauf aufmerksam machen, um schon frühzeitig bei ihnen den Sinn für deutsches Wandern zu wecken.

Für Erwachsene sind jetzt auch Rucksäcke in grüner Farbe zu haben u. zw. in olivgrünem Doppelstoff, wasserdicht und farbecht, über deren Größe, Ausstattung und Preis Näheres in dem Anzeigentheile zu ersehen ist.

Touristen-Proviant.

Professor Dr. Emil Bött in München äußert sich in Nr. 99 des „Alpenfreund“ in einem Artikel „Touristen-Proviant und Proviant-Depots“ folgendermaßen über die von Julius Maggi & Co. in Bregenz hergestellten Bouillon-Kapseln: Gute Bouillontapseln gehören, wenn ich mich auf den Weg mache, — und viele touristische Freunde haben mir das längst nachgemacht, — stets zu meinem „eisernen Bestande“. Mit einer Bouillontapsel bereitet man sich, ebenso wie man ein Stück Zucker in heißem Wasser auflöst, in wenigen Secunden eine kräftige, wohl-schmeckende Fleischbrühe, die in ihren anregenden Wirkungen geradezu unübertrefflich ist. Eine Tasse mit solcher heißen Fleischbrühe wirkt so kräftigend, daß ich bei Erschöpfungszuständen kaum ein besseres Mittel zu empfehlen vermöchte, wirkt zugleich so labend und durststillend, daß der Verfasser und viele seiner touristischen Freunde nach einer anstrengenden Tour eine Tasse solcher Bouillon jedem anderen Getränk vorziehen. Die Maggi'schen Bouillontapseln bestehen aus eingedicktem Fleisch- und Suppenkräuter-Extract, Salz und etwas Gewürz und liefern eine Bouillon, wie sie frisch nicht besser hergestellt werden kann. Sie enthalten große Mengen von Creatin, jenes stickstoffhaltigen, alkaloidartigen Bestandtheiles des Muskel-fleisches, und andere Fleischextractivstoffe, von denen H. Robert nachgewiesen hat, daß sie nicht bloß die Muskelkraft im allgemeinen steigern, sondern auch die Herzthätigkeit anregen; sie befördern außerdem die Verdauung, indem sie die Leistungsfähigkeit der glatten Muskulatur des Magens und des Darmes vermehren. Fleischbrühe ist deshalb eines der wertvollsten Anregungsmittel bei körperlichen Anstrengungen (das Weitere besagt der Anzeigetheil).



Die Auskunftsstelle

des Deutschen Gebirgsvereines für das Jeschken- und Isergebirge
befindet sich in der

Paul Gollors'schen Buchhandlung
am Theaterplatz.

Sammelstellen für die Ferien-Colonien:

Josef Beuer, Krakauerstraße 265—II,
Ant. Pfeiffer, Verwalter des Stephanshospitales
und
Gustav Seeger, Altstädter Platz.

Panorama vom Seibthübel,
Panorama des Isergebirges vom Norden,
aufgenommen vom „Überschar“ bei Liebwerda,
Panorama des Isergebirges von Nordwest
aufgenommen von der „schönen Aussicht“ unter dem Jeschken,
Panorama des Isergebirges von Südost,
aufgenommen von der „Stephanshöhe“,
à 15 Kr.

Panorama von der Tafelfichte,
aufgenommen von der Plattform des Aussichtsturmes dortselbst,
à 20 Kreuzer das Stück,
beim Hauptauschusse in Reichenberg vorrätig.
Wiederverkäufer erhalten Rabatt.

Anmeldungen von Mitgliedern

werden jederzeit entgegengenommen von sämtlichen Mitgliedern des Hauptauschusses
des Deutschen Gebirgsvereines für das Jeschken- und Isergebirge in Reichenberg und
bei den Leitungen der Ortsgruppen.



Reichenberg.

Reichenberg.

Hotel Reichenberger Hof

(vorm. Union).

Altbekanntes Hotel I. Ranges mit 44 eleganten Fremdenzimmern von
80 Kr. aufwärts. — Schöne Restaurations-Räume. — Großer Saal
und Sommer-Veranda.

Omnibus an der Bahn.

Mäßige Preise.

Fischer & Hatschbach.

Restaurant Volksgarten (Belvedere)

Größte Gartenwirtschaft Reichenbergs
hält sich dem P. T. Publicum und
Touristen

*** bestens empfohlen. ***

Endstation der elektrischen
Straßenbahn + Vorzüglicher
Kaffee + Mittag- und Abend-
küche + Vorzügliche Getränke.

Hochachtungsvoll

Franz Fischer,

früher langjähr. Oberkellner im Hotel „Zum
goldenen Löwen“, Reichenberg.

REICHENBERG.

REICHENBERG.

* CENTRAL-HÔTEL *

verbunden mit der **Schwechater** und **Michelober Bierhalle** und **Wiener
Café**, am Theaterplatz, gegenüber dem Post- und Telegraphenam und dem neuen
Rathause, bietet durch diese günstige Lage, **bequeme Fremdenzimmer**, **rasche Bedienung**
aus Küche und Keller dem P. T. reisenden Publicum einen angenehmen Aufenthalt.

Omnibus am Bahnhof.

Hochachtungsvoll

C. HARTMANN.

Hotel National, Reichenberg

Bahnhof-
straße.

1. Haltestelle der elektrischen Straßenbahn.

Schöne luftige Fremdenzimmer. — ff. bürg. **Pilsner**
und **Maffersdorfer Bier** und **Weine**.

Anerkannt vorzügliche Küche zu jeder Tageszeit.
Extrazimmer mit Piano.

Empfehl. hochachtungsvoll **Ferdinand Besemüller.**

Hotel „Zur Eiche“ Reichenberg.
 Altbewährtes Hotel im Mittelpunkt der Stadt.
 Große Restaurations-Räume.
 Bequeme Fremdenzimmer von 80 Kreuzern an eingeschl. Beleuchtung.
 Telefon-Anschluss. * Vorzügliche Küche. * Omnibus am Bahnhof.
 Verschiedene Biere und große Auswahl in- und ausländischer Weine.
H. Pittroff, Hotelier.

Für Touristen besonders geeignet.

Hotel „Deutsches Haus“ Reichenberg,
 am Tuchplatz (Geschäftsmittelpunkt),
 empfiehlt seine der Neuzeit entsprechend eingerichteten Fremdenzimmer von 60 kr. aufwärts, vorzügliche Küche, große Auswahl in- und ausländischer Weine und gut abgelagerte Biere, gute geräumige Stallung, Wagenremise und Hofraum, bequeme Einfahrt, Omnibus am Bahnhof. Fahrgelegenheiten sind jederzeit zu haben.
 Ergebenst **Franz Worf.**

In der Nähe des Bahnhofes.

Hôtel zum „Grünen Baum“ Reichenberg

Eck der Wienerstraße und Giselgasse.
 Unterzeichneter hält sich den geehrten Herren Reisenden und Touristen aufs Beste empfohlen.

— | Bürgerliches Hotel. | —

Hochachtungsvoll **Franz Rummler, Hôtelier.**

Haltestelle der elektrischen Bahn.

Rathhauskeller Reichenberg.

Ausschank von
 Original österr. und ungarischen Weinen.
 ff. Pilsner und Maffersdorfer Bier.
 Stets frische Küche. Hochachtungsvoll ergebenst
M. Schuh, Restaurateur.

Sehenswürdigkeit
 und
 Vereinigungsort
 aller Fremden.

Hotel „Zum Schwarzen Ross“ Reichenberg Köpferplatz, Kalkfelle der elektrischen Bahn.

Ich erlaube mir dem P. T. Publicum meine neu hergestellten Restaurations-Räume nebst altdeutschem Gesellschaftszimmer bestens zu empfehlen. Zu jeder Tageszeit bestbekannte frische Küche. Vorzügliche Getränke: Pilsener und Maffersdorfer Bier. Specialitäten von österr. und ungar. Weinen, feine Marken von ausländischen Weinen. — Mittagessen: Gedek 40 kr. (3 Gänge), 50 kr. (4 Gänge). Reichhaltige Abendkarte von 20 kr. aufwärts. Freundliche Fremdenzimmer 70 kr., mit 2 Betten 1 fl., bei längerem Aufenthalt mäßige Preise. — Gute Ventilation. Taghelle Beleuchtung. — Piano, franz. Billard.

Rasche und aufmerksame Bedienung bei mäßigen Preisen.

Hochachtungsvoll **W. Jedlitschka, Hotelier.**

TANNWALD

Hôtel „Zur Krone“. **Bahnhofs-
 Restauration**
 — neu eröffnet —
 allen Touristen und Reisenden
 bestens empfohlen.

Station
 der k. k. Fahrpost Neuwelt, 5 Minuten zum Bahnhofs, nebenan das k. k. Post- und Telegraphenam, sowie sämtliche Fabriksgebäude.

Unterzeichneter empfiehlt seine
 bequeme eingerichteten Fremdenzimmer,
 gute Küche und Keller
 — zu den billigsten Preisen. —
 Fahrgelegenheiten
 (Ein- und Zweispänner) sind im Hôtel stets zu haben.

Station
 der k. k. priv. Südnorddeutschen Verbindungsbahn (Eisenbrod-Tannwald) und der Reichenberg — Gablonz — Tannwalder Eisenbahn.

Im
 Mittelpunkt des Iser-Gebirges.
 In hochromantischer Lage.

Julius Rohn,
 Besitzer des Hôtels «Zur Krone» und Restaurateur in Tannwald.

Tannwald—Schumburg.

15 Schritte gegenüber dem Hauptbahnhof, schöne freundliche Fremdenzimmer zu den billigsten Preisen. Geräumige rauchfreie Restaurationsräume, schattige Veranda und herrliche Lage bietet den P. T. Reisenden

Hotel und Restauration „Zum Bahnhof“

sehr angenehmen Aufenthalt. Vorzügliche Küche, ff. Pilsner und einfache Biere, verschiedene Weine, guten Kaffee und Mineralwasser.

Fahrgelegenheiten sind stets zu haben.

Sehr gute Bahn- und Postverbindungen nach allen Richtungen. Ausgangspunkt in das herrliche Iser- und Riesengebirge, daher für einen längeren Aufenthalt sehr zu empfehlen. — Winterzeit großartige Hörnerschlittensfahrten. — Auskünfte bereitwilligst.

Hochachtungsvoll **W. Hasda.**

Sehenswürdigkeit
Reichenbergs!

Café Simon

Schückerstraße
vormals Pragergasse.

Nächste Haltestelle der
elektrischen Bahn:
Tuchplatz.

Neu eröffnet! * Neu eröffnet!

Elegant eingerichtet
Ebenerdig und Mezzanin.

5 Billards der besten Systeme.

In- und ausländische Zeitungen.
Stelldickein der Fremden.

Gustav Simon,
Cafetier.

OBERGRUND bei Bodenbach a. d. Elbe, Mittelpunkt der böhm.-sächs. Schweiz. Bade-, Terrain- und klimat. Kurort.

Koch's Pension, Hotel u. Villa Stark

ganz am Walde gelegen. Das Gebäude ist durch 2 Brücken direct mit dem Walde verbunden, die Elbebäder, gegenüber Dampf- u. Eisenbäder nebenan, große herrliche Terrasse um das Gebäude, mit prachtvoller Aussicht auf und über die Elbe in die Gebirge; großer Speisesaal Billard-, Damen- und Lezezimmer, Fahrgelegenheiten im Gebäude und am Bahnhofe; schönster Ausflugsort für Touristen. Altberühmte, gesunde Sommerfrische (eine der prächtigsten); Bahn-, Dampfschiff- und Telegraphen-Verbindung. Pension für kürzeren oder längeren Aufenthalt, auch werden Tagzimmer abgegeben. Auskünfte umgehend.
Telegramm-Adresse: „Koch, Obergrund—Bodenbach.“

Altdeutsche Bier- und Weinstube
„Zum grünen Kranz“
— Rosenthal I. bei Reichenberg —

hält sich mit seinen apart eingerichteten altdeutschen Gastzimmern und großem schattigen Garten allen P. T. Touristen und Fremden bestens empfohlen.
Hochachtend Josef Hilscher.

Restaurant u. Weinstube „Maglitsch“
Obere Schückerstraße — Mezzanin
empfiehlt
vorzügliche warme und kalte Küche, gute Weine
und feine Biere.

Sehenswürdigkeit Reichenbergs! +

CARÉ POST

Wiener Café
— ersten Ranges —
Gegenüber dem Theater und Rathhaus.
Franz Schwab, Inhaber.

Gablonz a. N. **Café** Gablonz a. N.
und
Restaurant Bergmann
Neuer Markt Nr. 12.
Josef Pick.

Bad Liebwerda bei Friedland in Böhmen.

„Hotel zum Helm“

(Curhaus).

Dieses erste und größte Hotel des Curortes, mit Garten, unmittelbar am Brunnenplatz gelegen, in der Nähe der Badehäuser, Spazierwege und der Wandelbahn, mit allen Bequemlichkeiten eingerichtet, empfiehlt sich besonders durch Reinlichkeit, vorzügliche Küche, vorzüglichen Keller, bei rascher Bedienung und äußerst mäßigen Preisen. Wohnung-Suchende belieben sich gefälligst direct an den Unterzeichneten zu wenden.

Hochachtungsvoll A. E. Schöntag.

Bad Liebwerda bei Friedland in Böhmen.

„Hotel schwarzer Adler“

am Brunnenplatz gelegen, empfehle meine gut und sauber eingerichteten Fremdenzimmer, bewährte Küche und Keller, aufmerksame Bedienung, sehr mäßige Preise. — Wegen Wohnung und Pension wolle man sich gefälligst an den Unterzeichneten wenden.

Hochachtungsvoll

Adolf Appelt.

„Hotel Krone“ in Gablonz a. N.

empfiehlt den P. T. Reisenden und Touristen seine neu und bequem eingerichteten

— Fremdenzimmer —

zur gütigen Beachtung. **Gute Küche, ff. Getränke, aufmerksame und billige Bedienung.** Hochzeiten, Vereinen und Gesellschaften stehen geräumige Zimmer zur Verfügung. Sämmtliche Räume (auch die Fremdenzimmer) sind elektrisch beleuchtet.

Neu hergerichteter, großer, schattiger Restaurations-Garten.

Fahrgelegenheiten stets zu haben.

Achtungsvoll

Josef Hub.

Hotel „Stadt Wien“ Saindorf

empfiehlt den P. T. Reisenden, Touristen und Ausflüglern seine durch Neubau vergrößerten **Gasträume**, sowie **gut eingerichtete Fremdenzimmer**. — Anerkannt gute Küche. — Pilsner und Maffersdorfer Bier — Verschiedene Weine und Erfrischungen.

Hochachtungsvoll

Ernst Barzikh.

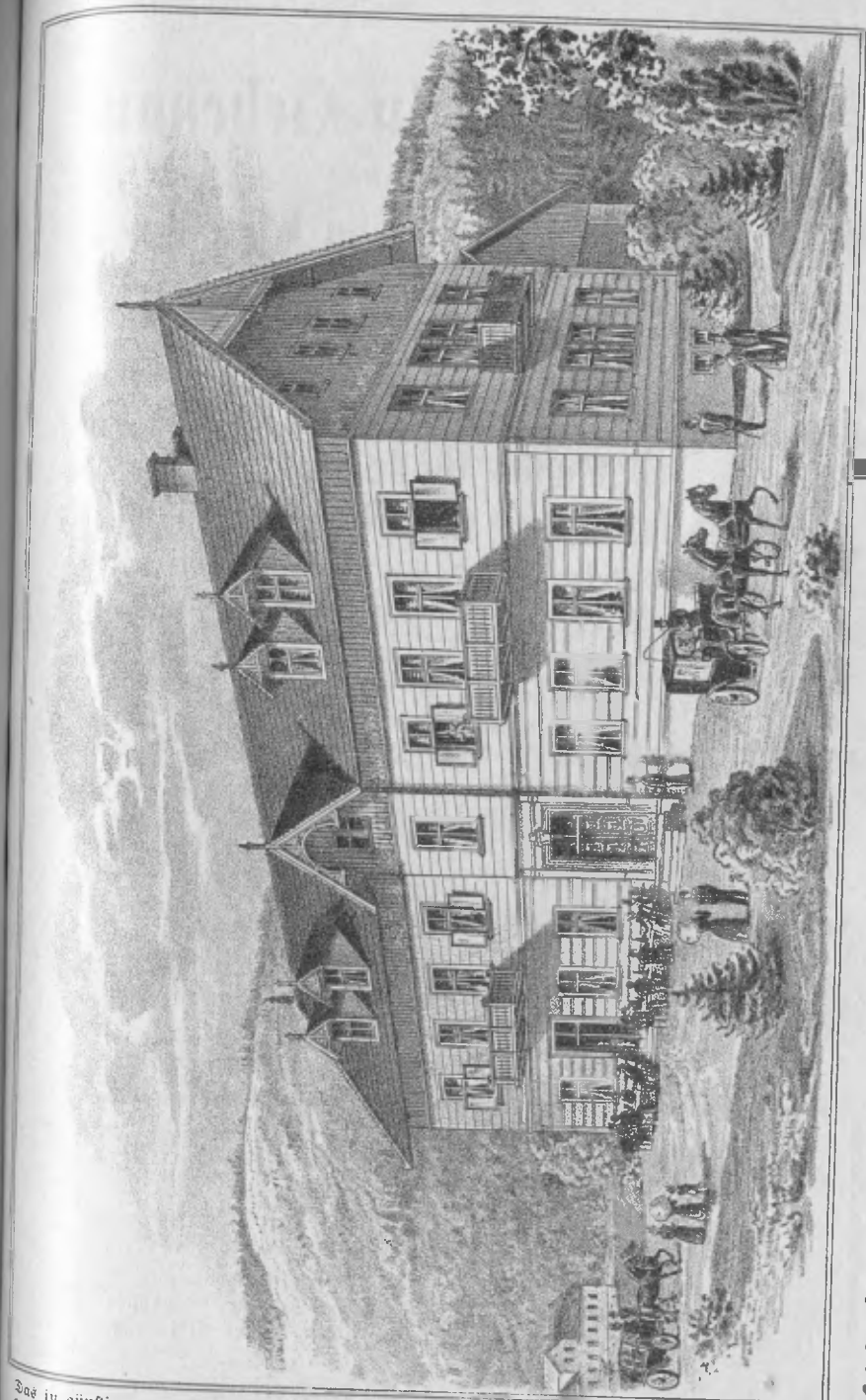

„Hôtel Erlebach“ in Harrachsdorf. (Neu erbaut.)

Das in ästhetischer und schöner Lage erbaute Hotel bietet einem P. T. Publicum, Touristen und Ausflüglern angenehmen Aufenthalt. — Vom k. k. Post- und Telegraphenamt in Newwelt 10 Minuten entfernt.

Der Unterzeichnete empfiehlt seine gut eingerichteten Fremdenzimmer (15), gute Küche und Keller zu den billigsten Preisen. Fahrgelegenheiten und Reitpferde, Fuhrträger und Gebirgsführer, sind im Hotel stets zu haben. Auch steht für Vereine und für Ausflüglern eine große Saal mit Nebenräumen zur Verfügung.

Franz Erlebach, Besitzer.

Hotel I. Ranges in Liebenau

am Marktplatz.

Gasthaus „Zum Erzherzog Stephan“.

Auskunftsstelle
des „Deutschen Gebirgsvereines“.

Bundeshotel
des „Deutschen Radfahrerbundes“.

Für Ausspannung große Stallung.

← Tanz-Saal. →

Sigmunds Gasthaus „Zur schönen Aussicht“ in Hinterfels (Ober-Saskal bei Liebenau).

An der Kaiserstraße gelegen, $\frac{1}{2}$ Stunde von den Bahnstationen Liebenau und Langenbruck entfernt, bietet prachtvolle Rund- und Fernsicht, schönsten Ausblick in das Mohelkathal.

Für Touristen und Radfahrer beste Post.
Aufstieg auf den „Zauberlicher Berg“ in 10 Minuten.

← Ausspannung. →

Hotel „Stadt Prag“ Johannesberg, beliebter Ausflugsort,

empfehlend den P. T. Touristen, Reisenden schöne Fremdenzimmer, gute Küche, ff. Getränke, aufmerksame Bedienung und billigste Preise. — Für Vereine und Gesellschaften große Zimmer, Tanzsaal und großer schattiger Garten. — Elektrische Beleuchtung, Studentenherberge, Stellwagenverkehr nach Gablonz und Reichenberg.

Hochachtungsvoll Gust. Preisler.

Hotel Geling, Gablonz a. N.,

mit 250 Glühlampen elektrisch beleuchtet,

Telephon Nr. 33.

Omnibus am Bahnhof.

empfehlend sich den Herren Reisenden und Touristen aufs Angelegentlichste. Vorzügliche Küche, gute Weine und ff. Biere. — Große Stallungen und Fahrgelegenheiten im Hause. — Billige Preise, rasche Bedienung.

Hochachtungsvoll

G. A. Geling, Hotelier.

Anzeige!

Der beliebte Ausflugsort:

Die Mosesquelle in Maffersdorf,

ist wieder eröffnet und daselbst ein ff. Maffersdorfer Bier, gute Weine, kalte Speisen täglich zu haben.

Solide Bedienung zugesichert, bitte um recht zahlreichen Besuch.

Maffersdorf, am 4. Mai 1899.

Hochachtend Josef Lange.

„Königs-Hotel.“

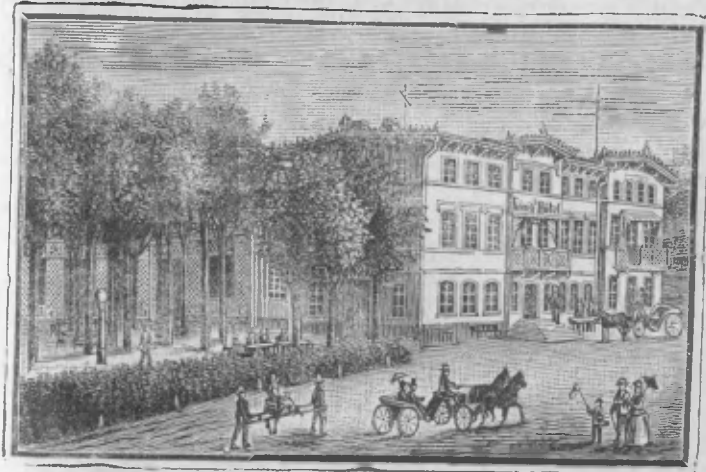

Schreiberhau, Riesengebirge.

Schreiberhau, Riesengebirge.

Altbewährtes Haus mit allem Comfort der Neuzeit, neben Post- und Telegraphenamt gelegen. — 40 Fremdenzimmer. — Gute Betten. — Herrliche Lage. — Schöner schattiger Garten und Wandelbahn. — Vorzügliche Küche und Getränke. — Mäßige Preise. — Aufmerksame Bedienung. — Bäder im Hause. — Telephon-Anschluss Nr. 7. — Ausspannung. — Station der Omnibusse am und nach dem Bahnhof Petersdorf, sowie der Gebirgsführer, Stuhlträger, Reitpferde und Wagen.

Hochachtungsvoll

Franz Lamm, Besitzer.

Hotel Iserthal in Iserthal.

Station der S.-N.-D. V.-Bahn Semil.

Unterzeichneter empfehlend seine neuübernommenen Localitäten, schattigen Park, große elegante Glas-Veranda, Kegelbahn, der Neuzeit entsprechend eingerichtete Fremdenzimmer einer gütigen Beachtung. Auerkannt gute Küche sowie Keller bei aufmerksamer Bedienung und mäßigen Preisen.

Hochachtungsvoll

Carl Barzikh, Hotelier.

Curort Flinsberg

das schlesische Engadin: reinste Stahlquelle Deutschlands.

Vom **Bahnhof Friedeberg a. Qu.** (schlesische Gebirgsbahn) eine Stunde,
vom **Raspennau i. B.** zwei Stunden.

Badehäuser und Brunnen geöffnet vom 1. Mai bis Anfang October.

Frühlings-, Sommer-, Herbst-, Höhen-, Wald-, Luft- und Terrain-Curort.

Mineral- und Eisenmoorbäder.

Bäder und Einathmungen aus Fichtenrinde und Kiefernadeln.

Wasserbäder, Kräutersaft, Kefier, Massage, Wasser- und Luftcur.

Die Mineralbäder werden seit lang r als 100 Jahren curmässig gebraucht.

Flinsberg, 545—970 Meter hoch, ringsum von Bergzügen geschützt, mit freiem entzückendem Ausblick nordöstlich nach der vorgelagerten Ebene, liegt höher als Reichenhall, Ischl, Pyrmont, Schwalbach, Franzensbad, Elster.

Klima nachgewiesen ganz ähnlich wie im Engadin, sogar milder.

Eine Berliner Zeitung schreibt 1891:

„Schlesiens Bäder-Jdyll ist Flinsberg;

lieblicher lässt sich kaum etwas denken als dieser Ort.“

Versandt von **Niederbrunnen** als Tafelgetränk wie Biliner, **Oberbrunnen** als **Heiltrauk** wie Frauenbader.

Anzeigen frei durch die Gräflich Schaffgotsch'sche Badeverwaltung.

Hotel „Reichshof“, Zittau i. Sachsen, Bahnhofstraße.



Besitzer: **Martin Lorenz.**

Der Jeschken höchste Erhebung des Jeschkengebirges
1010 Mtr. ü. M. mit großartiger Fernsicht.

— Von Reichenberg aus bequem in 2 Stunden zu erreichen. —

Die während des Sommers und Winters jederzeit geöffnete Bergwirtschaft am Jeschken empfiehlt ihre Fremdenzimmer mit Betten, billigen Moos- und Strohlagern, kalte und warme Speisen, vorzügliche österreichische und ungarische Original-Weine, ff. Pilsner und Maffersdorfer Bier, Kaffee, Gebäc zc. zc.

Telephonverbindung mit dem Reichenberger

Anna Krusche,

Telephonney sowie Telegraphenamte.

Wirtin.

Gasthaus „Zur Gartenlaube“

Reichenberg, Bahnhofstraße,

5 Minuten vom Bahnhofe.

Gemüthliches Bierlocal mit schönem Garten und großer Veranda.

Bester Versammlungsort für das von der Bahn kommende und zurückkehrende P. T. Publicum.

Bestes bürgerliches Pilsner und Maffersdorfer Bier.

Vorzüglche Weine und Küche.

Hochachtungsvoll

Anton Zimpel.

Luftcurort Christophsgrund.

Gasthaus „Zum goldenen Stern“

Mit großem, schönem Restaurationsgarten, Turnplatz, Regelpbahn und neuerbauter großer 200 Personen fassender Veranda, wird den geehrten P. T. Herren Touristen bestens empfohlen.

Stets frische gute Speisen, ff. Pilsner und einfache Biere, verschiedene Weine, guten Kaffee, Mineralwässer zc.

Pafelstätt Auskunftsstelle des Deutschen Gebirgsvereins,

Haltestelle des Deutschen Radfahrerbundes.

Um gütigen Zuspruch bittet mit aller Achtung

Adalbert Steffan, Besitzer.

Gasthaus „Zum goldenen Hirsche“

Bahnhofstraße 37. Reichenberg Bahnhofstraße 37.

Beste Küche. Wohlgepflegte Getränke. Fremdenzimmer zu mäßigen Preisen.

Stefan Effenberger, Gastwirt.

Studentenherberge, Sammelort sämtlicher Touristen.

Hotel „Stadt Wien“ Wiesenenthal.

5 Minuten vom Bahnhof.

Neu eingerichtete Fremdenzimmer, für Gesellschaften, Vereinszimmer, schöner Tanzsaal mit Theater, schattiger Garten und Ausspannung. Günstiger Ausgangspunkt für alle Partien der Umgebung Wiesenenthal's. Anerkannt gute Küche, ff. Weine und Gablonzer Biere. Bürgerliches Pilsner vom Zapfen.

Hochachtungsvoll Josef Pöfzelt, Hotelier.

Hotel Krone

Morchenstern, Neuer Markt.

empfehlen sich den geehrten Touristen.

Fremdenzimmer, ff. Biere und Weine, warme und kalte Speisen, Billard.

Hochachtungsvoll Franz Feix.

Gasthof „Zum Waldschloss“

Bulshullersdorf (Brettmühlen)

15 Minuten vom Bahnhof Einsiedel und Heinrich.

Empfehle ergebenst den P. T. Herren Reisenden, Touristen, Ausflüglern, Gesellschaften, Vereinen meine gut und sauber eingerichteten Gastlocalitäten, als: Gast- und Nebenzimmer, Tanzsaal, schattigem Garten mit Veranda und große Stallung.

für ff. Mafferadorfer, Pilsner und Kulmbacher Bier, echte Naturweine, warme und kalte Speisen zu jeder Tageszeit ist bestens gesorgt.

Neues Piano, Billard und Musikwerk steht den P. T. Gästen stets zur Benützung bereit.

Hochachtungsvoll

Gustav Feucker.

Den P. T. Touristen, Ausflüglern und Vereinen erlaube ich mir mein 5 Minuten vom Bahnhof Kragau entferntes, an der Zittau-Gabler Straße gelegenes

Restaurant „Zur freien Aussicht“

mit Garten und Veranda bestens zu empfehlen. Hauptsächlich mache ich aufmerksam auf mein neu angeschafftes, großes Orchesterion, welches die neuesten Stücke, als Opern, Walzer u. s. w. wunderbar spielt.

Für ff. Speisen und Getränke, sowie aufmerksame Bedienung ist bestens gesorgt.

—+ Prachtvolle Aussicht. +—

Hochachtungsvoll Franz Seibt,
Restaurateur, Unter-Kragau.

Gasthof „Zum Kaiser von Österreich“ Baindorf

empfehlen seinen schönen schattigen Garten, großen Saal, Restaurationsräume und Fremdenzimmer am Hauptplatze gelegen. — Auskunftstelle des Deutschen Gebirgsvereines. — Günstiger Ausgangspunkt zu den beliebtesten Gebirgstouren, Tafelschicht, Stolpichstraße, Aufstein, Taubenhaus, Mittagsteine, Wittighaus u. s. w. Fahrgelegenheit zur Bahnstation Raspenau.

Hochachtungsvoll Franz Pfeifer, Besitzer.

Restauration „Zur schönen Aussicht“ in Oberhanichen.

Am Fuße des Jeschlens mit großartigster Rundschau der ganzen Umgebung. Hält sich den P. T. Touristen und Besuchern mit guten Speisen und Getränken bestens empfohlen.

Fremdenzimmer zur Benützung als Sommerfrische.

Hochachtungsvoll

Wilhelm Mai, Besitzer.

Colosseum Wiesenhöhe, Paulsdorf, größtes Tanzlocal der Reichenberger Umgebung.

Jeden Sonntag Tanz-Unterhaltung bei stark besetztem Streichorchester. — Großer schattiger Concertgarten. — Vorzügliche Speisen und Getränke. — Telephon und große Stallungen.

Hochachtungsvoll

Josef Pilz, Gastwirt.

→ **Friedrichswald.** ←

Für Touristen, welche Königshöhe, Seibthügel, Neuwiese, Christians-
thal und Taubenhans besuchen, sowie den Bewohnern von Friedrichswald
empfehle ich mein Gasthaus

„Restauration zum Trompeter“.

für gute Speisen, verschiedene Weine, ff. Maffersdorfer, Gablonzer und
Pilsner Bier ist bestens Sorge getragen.

Ferd. Scholz.

Hochachtend
Anna Drumann.

Luftcurort

Spindelmühle- (St. Peter-) Friedrichsthal.

Schönst gelegener Ort im Riesengebirge, 760—850 m Seehöhe, rings von
Bergen und Nadelholzwaldungen eingeschlossen. Central-Ausflugspunkt nach
allen Richtungen ins Hochgebirge. Nächste Bahnhstation: Hohenelbe. Fahrpost,
Telegraphenamt, Arzt, Apotheke, Badeanstalten, Fichtennadelbäder im Orte.
Große Auswahl von Sommerwohnungen stehen den geehrten P. T. Sommer-
gästen und Touristen zu annehmbaren Preisen zur Verfügung. **Keine**
Gurtaxe. Frequenz im Jahre 1898: 2330 Curgäste u. 20.000 Passanten.
Auskunft ertheilt bereitwillig **der Curverein.**

Als Luftcurort sehr zu empfehlen!

Gasthaus „zum Kaiserstein“ in Kohlstatt.

Von den Bahnhstationen Langenbruck oder Proschwitz je ¼ Stunde entfernt.
Empfehle den geehrten Sommerfrüchtlern, die in reinster, gesunder Bergluft Erholung
suchen, meine sehr geeigneten Wohnungen aufs Beste.
Prachtvolle Rund- und Fernsicht nach dem Riesenz-, Hier-, Jeschken-
und Lausitzer-Gebirge.

Den P. T. Touristen bestens empfohlen.

Hochachtungsvoll **Anton Hiebel, Gähwitt.**

Erlaucht gräflich Harrach'sche

Restauration „Hofbaude“

in den Saßlensäher Hofbauden am Kaiser Franz Josef-Wege.

Einer der schönsten Punkte südlich des Riesengebirges bietet den
P. T. Touristen gute Speisen und Getränke.

Fremdenzimmer mit guten Betten zu mäßigen Preisen.

Hochachtend **Johann Kohl, Pächter.**

Restauration zum Sahler-Bauer

Kosenthal I. Theil bei Reichenberg.

Altbekanntes Stammlocal aller Fremden und Touristen
empfehlen **Josef Pilz, Restaurateur.**

„Rehrt zum Naturgesetz zurück
Und Eure Wohlfahrt ist begründet.“

Seneca.

Preisgekrönt Reichenberg 1895 mit dem
Diplom der goldenen Medaille

Vegetarisches Speisehaus

Chalyssia * **Reichenberg,**
Friedländerstr. Nr. 12

empfehlen sich zum zahlreichen Besuch.

Warme und kalte Speisen aus bestem Material in großer Auswahl,
sowie Kaffee, Cacao, Chocolade, Thee.

Steierischer Apfelwein süß und herb, Kirschwein, Heidelbeer- und
Stachelbeerwein und andere alkoholfreie Getränke.

Vorzügliche Bäckerei. Specialitäten eigener Erzeugung.

Neues französisches Billard.

Großes Musikwerk spielt Opern: „Martha“, „Robert der Teufel“, „Frei-
schütz“, „Traviata“. Operetten mit Wohlklang.

Gemeinnütziger Leiestoff zur gefälligen Benützung.

Gassenschank aller Fruchtweine zu billigsten Preisen.

Wegen rauchfreier Räume ist die „Chalyssia“ den geehrten Damen
als **Damen-Café** bestens empfohlen.

Restaurant „Stadtwaldchen“

Haltestelle
der
elektrischen
Bahn.

Inmitten der Baiersbachschucht gelegen. Beliebtester Ausflugsort **Reichen-
bergs**, führt gute Küche zu jeder Tageszeit, vorzüglichen Kaffee, Kulmbacher, Pilsner
und Maffersdorfer Biere, Naturweine. Warme und kalte Bäder von 6 Uhr
früh bis ½8 Uhr abends.

→ **Sommerwohnungen.** ←

Josef Mai, Restaurateur.

„Kreuzschänke“ Wiesenthal.

herrliche Rundschau des
Festeten- und Isergebirges.

Direct beim Tunnel und der Eisenbahnstation Wiesenthal, auf der Wasserscheide zwischen Nord- und Ostsee, im Mittelpunkte des Isergebirges gelegen, sind von hier die beliebtesten Gebirgstouren, wie: Braubergthurn, Seibthübelthurn, Königshöhe, Finkstein, Spitzberg, Muchow, Schwarzbrunn innerhalb 2 Stunden zu machen.

Allen Touristen auch zu längeren Aufenthalte bestens empfohlen. Gute Küche, vorzügliche Getränke, bequeme Fremdenzimmer, Stallung.

Josef Gärtl, Besitzer.

Restauration zum Waidmannsheil in Frauenberg bei Graßau.

Reizend gelegene Sommerfrische am Fuße des „Langen Berges“, umgeben von prächtigen Waldungen. — Allen Touristen und Erholungsbedürftigen wärmstens empfohlen.

Hochachtungsvoll

Franz Potmeschil.

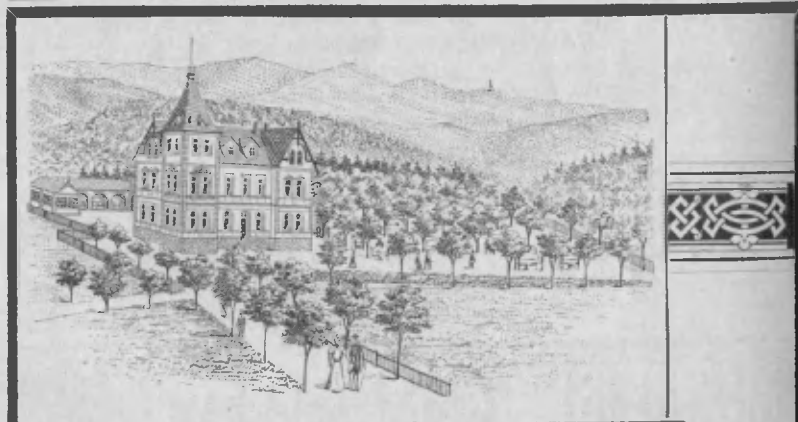

Zugemannshöhe

nächst dem Stadtwäldchen.

Den Anforderungen der Neuzeit entsprechend eingerichtetes

Restaurant

in schönster Lage Reichenbergs und Umgebung mit prachtvollem Rundblick. Zu freundlichem Besuche ladet ergebenst ein Franz S. Zugemann

Besitzer.



Eröffnung im Mai 1899.

Gastwirtschaft

„Zum Jubiläums-Riesenfass“

am Jaberlich bei Langenbruck (Böhmen).

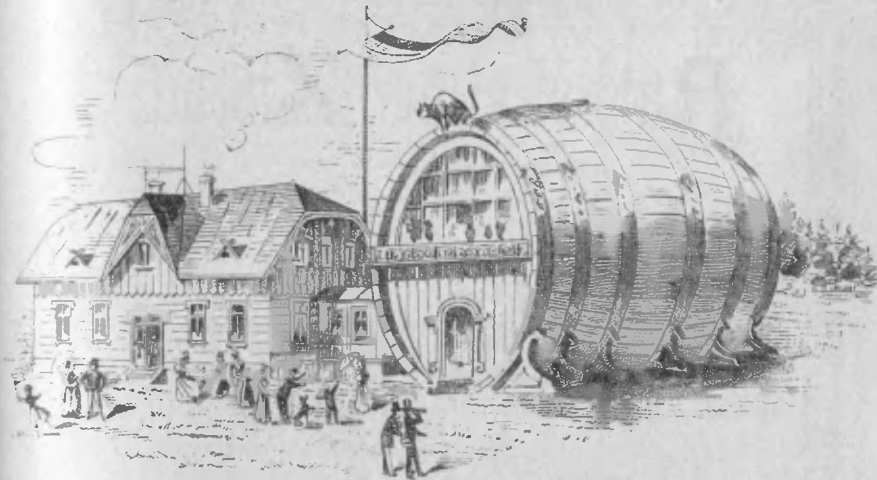

Der Jaberlich, 683 Meter über dem Meere, ist einer der schönsten Ausflugsorte der Umgebung. Er liegt $\frac{1}{2}$ Stunde von der Bahnstation Langenbruck entfernt und ist mühelos zu besteigen.

Einem längst gehegten Wunsche entsprechend, daselbst ein Gasthaus anzutreffen, haben wir das

Jubiläums-Riesenfass aus der Wiener Jubiläums-Ausstellung angekauft. Dasselbe faßt 220 Personen und ist ganz neu ausgestattet.

Um den P. T. Touristen und Gästen es zu ermöglichen auch bei ungünstiger Witterung den beliebten Ausflugsort besuchen zu können, wird nebenan ein der Neuzeit entsprechendes, mit allem Nöthigen ausgestattetes **Gasthaus** errichtet werden. Für gute Speisen, ff. Pilsner und ff. Mafferbörfer Biere sowie andere Erfrischungen bei solider Bedienung bürgt das Unternehmen.

Um gütigen Zuspruch bitten und zeichnen hochachtungsvoll

Hübel & Comp.

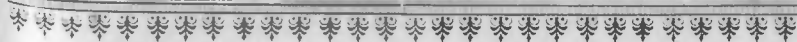

Morchenstern-Schwarzbrunnkoppe.

Gasthaus „Zum Jägerhorn“

an der Markierung: Morchenstern-Birchwinkel.

Von hier prachtvolles Gebirgs Panorama.

Allen Gebirgsfreunden empfohlen.

Josef Mähwald, Gastwirt.

Rathskeller Zittau

Fernsprechanschluss Nr. 123

empfehlte sein reichhaltiges Lager gutgepflegter

Rhein-, Mosel- und Bordeaux-Weine,

sowie in großer Auswahl

deutschen Schaumwein u. französischen Champagner.

Arac, Rum und Cognac, Punschessenzen,

feinste, echte, holländische und französische Liqueure.

Gleichzeitig mache ich auf meine schön eingerichteten

Weinstuben,

verbunden mit kleinem Gesellschaftssaal, sowie auf meine ausgezeichnete Küche noch besonders aufmerksam.

Ernst Wagners Weinhandlung.

Bahnhof-Restaurant, Madendorf.

Unterzeichneter erlaubt sich den geehrten P. T. Vereinen und Touristen zu Ausflügen sein schön gelegenes Restaurant mit schattiger Gartenveranda bestens zu empfehlen. ff. Pilsner, ff. Maffersdorfer Biere, preiswerte Weine, sowie gute Küche. Mäßige Zimmer-Preise. Besonders und angenehmer Aufenthalt. Billard, Piano, Musik-Automat und Exterzimmer zur Verfügung. Schaukel und Turngeräthe sind im Garten neu aufgestellt.

Hochachtungsvoll Adolf Enge, Restaurateur.

Basler's Restauration

in Johannesberg bei Gablonz a. N.

Empfehle dem P. T. Publicum bequeme eingerichtete Fremdenzimmer, für Gesellschaften Vereinszimmer und Tanzsaal. Geräumige Stallungen auf 10 Paar Pferde. Gute Küche, ff. Weine und Biere. Aufmerksame Bedienung.

Günstigster Ausgangspunkt zu den beliebtesten Gebirgstouren in der Umgebung wie: Königshöhe, Lustort Karlsberg, Seibthübel, Bramberg, Neuwiese, Christiansthal, Wittighaus, Siechthübel etc.

Hochachtungsvoll

Leopold Basler, Besitzer.

Gasthaus „Zum Karlsbade“ Karlsberg

in schönster, hochromantischer Lage des Isergebirges, mit Aussicht auf den hohen Iserkamm, Riesengebirge, Jeschkenzug u. s. w. empfiehlt den löbl. Vereinen, Ausflüglern und Touristen vorzügliche Küche, gute abgelagerte Weine, ff. Maffersdorfer Bier bei aufmerksamster Bedienung.

Hochachtungsvoll

Franz Schoupa.

Berg-Restauration Gickelsberg

bei Krakau.

— Sommer und Winter geöffnet. —

566 Meter über dem Meerespiegel. Ausläufer des Isergebirges. Schönster Aussichtspunkt nach dem Iser- und Jeschkengebirge, der Ober- und Niederlausitz sowie Schlesien, ^{3/4} Stunden vom Mineralbadeorte Duppelsdorf, 1 Stunde von zwei Bahnhöfen, Krakau und Sächsisch-Weichenu entfernt.

Schönster Ausflugsort für Vereine, Touristen und Sommerfrischler. Für gute Speisen und Getränke, sowie aufmerksame und reelle Bedienung ist bestens gesorgt.

Einer gültigen Beachtung hält sich einem geehrten Publicum bestens empfohlen

Ferd. Hausmann, Restaurateur.

Schwarzbrunnkoppe.

Großartigste Aussicht auf das Jeschten-, Lausitzer-, Iser- und Riesengebirge.

Für den kommenden Sommer empfehle den Besuchern mein

Gasthaus

an der Waldstraße. Markierung: Oberdorf-Morchenstern.

Wenzel Pöschmann, Gastwirt.

Gasthaus „Zum oberen Ramnitzthal“

— Josefthal, —

10 Minuten von der Station Josefthal-Mardorf, empfiehlt allen P. T. Reisenden und Touristen gut abgelagerte **ff. Biere** und **Weine**, billigen **Mittagstisch**, gut eingerichtete **Fremdenzimmer**, besonders zur Sommerfrische auch mit ganzer Pension. Piano zur Benützung.
Radsfahrer-Raum.

Deutsches Bundesheim.

Hochachtungsvoll **Hermann Tischler**, Besitzer.

ZITTAU in Sachsen.

Hôtel Sächsischer Hof.

Mit Centralheizung und allem Comfort der Neuzeit eingerichtet.
Großes Restaurant. Franz. Betten. Zimmer von Mark 1.50 an.
Omnibus am Bahnhof. Telephon Nr. 20.

Carl Sperlich, Besitzer.

Chamottefabriken von C. Kulmiz,

Gesellschaft mit beschränkter Haftung.

Filialfabrik: **Halbstadt** (Nordböhmen) Stammfabrik: **Saarau** preuß. Schlesien. Filialfabrik: **Chonwert** Biebrich a. Rh. Act.-Ges.

— Begründet 1850 —

Auf zahlreichen Ausstellungen prämiert.

Feuerfeste Erzeugnisse jeglicher Art, hochbasische Chamottesteine, Dinassteine, Retorten, Muffeln, Chamottemörtel.

Ausgüsse u. Stöpsel, Röhrensteine für Stahlgießereien.
Säurefeste Steine aller Art.

Specialmarken für Hochöfen, Winderhitzer und Koksöfen.

Vollständige Zustellung nach gegebenen oder eigenen Zeichnungen sämtlicher Ofen- und Feuerungs-Anlagen.

Beste feuerfeste Chone.

Jährliche Leistungsfähigkeit 80 Millionen Kilo geformte gebrannte Chamotte-Waren.

Verladung auf eigenen Bahngleisen in Saarau, Halbstadt oder Biebrich a. Rh., oder zu Wasser ab Breslau oder Biebrich.

Nachdem ich den Gasthof zur
„**Stadt Nürnberg**“ in Reichenberg
wieder pachtweise übernommen habe, werde ich daselbst nur **Kleinrohoseker**
Bier der Carl von Angerschen Brauerei in vorzüglicher Qualität verzapfen
und bitte um zahlreichen Besuch.

Auf Wunsch liefere ich das

~ **Kleinrohoseker Bier** ~
in Flaschen in die Wohnungen der P. T. Herren Besteller.

Franz Hermann,
früher Gasthauspächter „Zur Gartenlaube“.

Morchenstern.

Ortsgruppe des Deutschen Gebirgsvereines für
das Ieschken- und Her-Gebirge.

Ausflüge:

Kaiser-Jubiläums-Anlagen, angenehme Spaziergänge.
Finkstein, vom Bahnhofe 20 Minuten entfernt. Großartige Rundschau.
Schwarzbrunnkoppe, 1/4 Stunde. Überraschend schöne Aussicht.
Müchow. Spitzberg. Buchberg. Lohnende Fußpartien.

Josef Appelt

Baumeister

Morchenstern.

Photographische Anstalt

VON

Emil Kraemer, Morchenstern, Marktplatz.

Ausführung von **Porträts**, **Gruppen**, **zusammengesetzten Familien-** und **Vereinsbildern.**

~ Relief-Photographien, ~

dieselben in **Photographieton**, **Platin** und verschiedenen **Manieren der Materci.**
Vergrößerungen, sowie Verkleinerungen, **Aufnahmen von Ansichten** und **gewerblichen Gegenständen.**

Wirker's Naturheilbad, Bittau in Sachsen.



Größte, schönste
und besuchteste
Anstalt der ganzen
Lausitz.

Anerkannt vor-
züglich zu
Wintercuren.

Große Glasveranda und schöne Wandelhalle. Alles mit Dampfheizung. Individuelle Behandlung aller Krankheiten. Specialität: Lungen-, Magen-, Darm-, Herz-, Nerven- und Frauenleiden, sowie alle geheimen Krankheiten. Bei Gicht und Rheumatismus Anwendung der großartig wirkenden Sool- und Salzdamfbäder (eigenes System). Luft- und Sonnenbäder. 2 Classen. — Mäßige Preise. — Preisverzeichnisse umsonst. Versandt des von mir herausgegebenen vegetarischen Kochbuches gegen Einsendung von 1,20 Mark in Briefmarken.

Stets das Neueste in

Seiden- und Filzhüten

von der einfachsten bis zur hochfeinsten Ausführung, sowie Specialitäten
— edel steirischer Toden-Hüte —
aus der k. u. k. Hof-Hutfabrik Anton Pichler, Graz, empfiehlt

Jos. Weichenhain, Hutmacher,
Reichenberg, Neustädterplatz.

Bestellungen nach auswärts, sowie jede Ausbesserung wird auf das Schönste und Schnellste ausgeführt.



PRIVILEGIEN
sicher und sorgfältig durch
RICHARD LÜDERS, Civil-Ingenieur
in GÖRLITZ.



☼ Brauerei Gablonz a. N. ☼

empfehl

vorzügliche, gut abgelagerte

Schank- und Lagerbiere.

Ausstoss des berühmten
Bockbieres

☛ vom 30. October bis Ende April. ☛

☛ Größte Schonung der Wäsche! ☛

Die besten, an Haltbarkeit und Bauart alle bisher bestehenden Systeme übertreffenden, als leistungsfähigst anerkannt, zwölfmal auf Ausstellungen mit den ersten Preisen ausgezeichnet, für jeden Haushalt unentbehrlich

Wäsche = Wasch = Maschinen

eigener Systeme, mit Handheweg-, Schwungrad- und Kraftantrieb; dann

Wringmaschinen und Wäschemangeln

der besten Herstellung und Güte bietet an zu billigsten Preisen der Selbstherzeuger

Wendelin Pietsch, Reichenberg, Sifelagasse.

Persönlicher
Einkauf
nur beim
Erzeuger.

Haftung
für
Echtheit.

Cölestin Müller, Wein-Mandlung,

empfehl

Österreichische, Ungarische, Dalmatiner, Tiroler u. Italienische

Roth- und Weißweine

☛ von 40 und 48 kr. per Liter aufwärts. ☛

Tafelfichte.

Königin des Isergebirges.

1122 Meter über dem Meere.

Großartigste Rundschau vom Aussichtstürme.

Die Berg-Restaurations wird allen Touristen bestens empfohlen von:

H. Krißsche, Restaurateur.

Zittau

schönste und größte Stadt der königl. sächs. Oberlausitz, in reizvoller Umgebung des Lausitzer Gebirges (im Anschluß des österr. Jeschen- und Isergebirges), über 32.000 Einwohner, Garnison, Gymnasium, Realgymnasium, höhere Webeschule, Handelsschule, Baugewerkschule, Tiefbauschule, höhere Mädchenschule und gute Volksschulen, reges musikalisches Leben, Stadt-Theater, bewährte Wohlfahrtseinrichtungen, Hochquellwasserleitung, Stadtbad, Schlachthof u. a. m.; rege Bauhätigkeit, gute Hotels und Pensionen, sehr mäßige Steuern, wird zu dauernder Niederlassung empfohlen und nähere Auskunft gern erteilt vom

Stadtrathe Allan.

Auch werden Dybin, Jonsdorf und Dypelsdorf als Kurorte empfohlen.

Jos. von Ehrlichs Apotheke Reichenberg.

Bewährte Specialitäten eigener Erzeugung.

Lager aller gangbarsten in- und ausländischen Specialitäten.

Mundwasser und Zahnpulver.

Sodapastillen, Salicyl, Talg, Carbolvaseline in Tuben, Wasmuth Hühneraugenpflaster in der Uhr, Thilophagplattten gegen Hühneraugen, Fußschweißpulver.

Bier-Niederlage
„Gambrius“
in Reichenberg
Friedländerstraße 40

empfehlte einem P. T. Publikum ff. **Schant- und Lagerbiere**, sowie **Pilsner, Kulmbacher, Münchner, Granat- u. Porter-Bier** in Flaschen und Gebinden unter streng reeller Bedienung und billigster Berechnung.

Telephon Nr. 343. **A. Weiß.**

Anzeige.

Zimmer- und Decorations-Maler
Serdinand Kossjor.

Reichenberg

Sichtenweg Nr. 24.

Muster-Sammlungen von Tapeten.

Empfehlte sich zur soliden Ausführung aller in sein Fach einschlagenden Arbeiten als:

Zimmer-, Decorations-, Kirchen- und

Stucco-Malereien in allen Stilarten in Weiss-, Öl- und Wachsfarben.

Auf Verlangen werden Kostenüberschläge und Skizzen vorgelegt.

Ofenmalereien in Glanz- und Mattfarben.

Die
Johannesberger Maschinenpapier- u. Papierfäbrik
des
Stanislaus Priebisch

empfehlte ihre Erzeugnisse in **Paapapieren** bester Qualität mit und ohne Hochglanz in Rollen und Formaten.

Massenerzeugung von **Papierfädeln** und **Düten** mit und ohne Firmadruck in jeder Größe mittelst patentierter Maschinen.

Niederlage
der echten Prof. Dr. med. Gustav
Jägers Norm.-Woll-Unterfleidung



Prof. Dr. G. Jäger
von Wilh. Benger Söhne, Bregenz.

Wäsche eigener Erzeugung,
Ludwig Plischke,
Reichenberg, Eisengasse 250—I.

empfehlte sein reichhaltiges Lager:

Touristen-, Reise- und Radfahrer-Bemden, glattfärbig und gestreift in allen Qualitäten und Ausführungen (auch in Seide) zu den billigst festgesetzten Preisen.

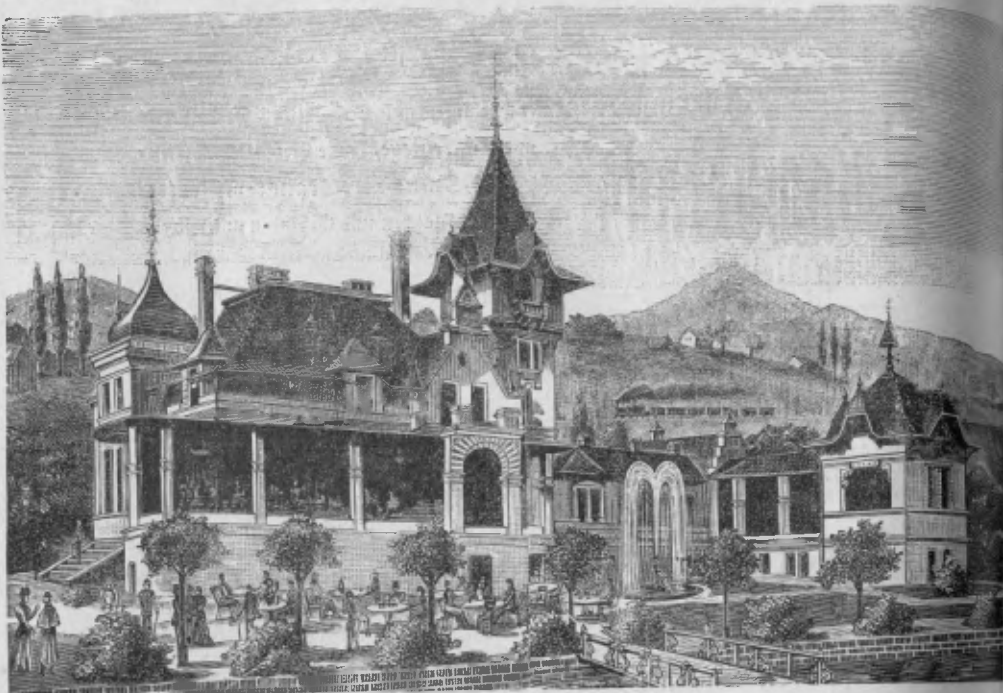

Maffersdorfer Sauerbrunn „Rudolfsquelle“

empfehlte seine Bäder mit und ohne Sauerling, sowie Moorbäder zu jeder Jahreszeit und Restauration dem P. T. Publicum zur gefl. Benützung.

Post- und Telegraphenstation: Maffersdorf.

Bahnstation: Maffersdorf-Mitteldorf.

Bad Wurzelisdorf (Böhmen).

(Höhe über dem Meere 550–770 Meter.)

Post- und Telegraphen-Station Unter-Wurzelisdorf
in nächster Nähe des Curhauses.

Bahnstation: Tannwald i. B. Petersdorf i. preuß. Schlef.

Täglich mehrfache Postverbindung mit

Gablonz, Tannwald, Rochlitz, Neuwelt, Schreiberhau.

Anerkannt heilkräftige Bäder (Schwefel- u. Moorbäder).

Ausgangspunkt für die schönsten Touren ins Riesenz- und Tiergebirge. — Empfehlenswerte Sommerfrische. — In der Nähe stundenweite Wälder. — Schöner und bequemer Aufstieg zur Stephanshöhe. — Fremdenführer. — Gepäckträger. — Ein- und Zweispänner. — Geschützte Lage im Thale der Iser.

Schöne Veranda, geräumige, rauchfreie Restaurationsräume.

Fremdenzimmer, schön eingerichtet, zu den billigsten Preisen.

Anerkannt gute Küche.

Ausgezeichneter Keller.

Studentenherberge. — Gedeckte Regelpbahn. — Verschiedene Zeitungen.

Auskünfte erteilen

Med. Dr. S. Klein
in Unter-Polau, Badearzt.

Johann Stadler,
Pächter und Restaurateur.

Für Sommerfrischler,
Genesende und Touristen
als Gesundheitsstation bestens empfohlen.

English spoken! || On parle français!

Motto:

Bin durch die Alpen gezogen,
Wo die Lawine rollt,
Sah, wie in Meereswogen
Tauchte der Sonne Gold;
Aber freudig ich tauschte
Alpen und Meeresstrand
Für das tannendurchrauschte
Zittauer Heimatland.

Hugo Löbel's Curhaus Lückendorf

in der Sächsischen Oberlausitz.



F. S. JAHN X. A. DRESDEN-H

Höhenluftcurort bei Oybin-Zittau.

Sommerfrische, Gebirgshôtel, Restaurant, Weinstuben,
20 Fremdenzimmer, Post- und Telegraphenstation.

Leicht und bequem vom Bahnhof Oybin auf den neu errichteten Fusswegen Scharfstein-Curhausweg-Meisterstiege in 30 Minuten, resp. Kammstraße in 35 bis 40 Minuten zu erreichen.

Von Oybin-Zittau directe Bahnverbindung mit Dresden, Berlin, Breslau, Posen, Prag etc.

Ausspannung für 30 Pferde. Überdeckte Terrasse.

Für die Winterzeit empfehle ich meine gut geheizten Räume und separate Zimmer. — Grosse Auswahl nur guter, reiner Weine erster Firmen, auch in Gläsern à 30 Pfg. Bekannte gute Küche. Auf Wunsch und vorherige Bestellung Mittag- und Abendessen in jeder Ausführung. Echt Pilsner, Bayrische und Zittauer Biere.

Mäßige Preise. Aufmerksame Bedienung.

Bei Schlittenpartien mache auf die Fahrt durch den herrlichen Lückendorfer Wald besonders aufmerksam.

Hochachtungsvoll Hugo Löbel.

Einzig Erzeugung des echten
Haindorfer Klosterbitter
 auch Waldkorn so gut wie Cognac



Geschlich geschützt!

Geschlich geschützt!

Jos. Augsten, Weißbach-Haindorf.

Dieser von mir erzeugte Biqueur, bestehend aus nur in der Medicin verwendeten heilkräftigen Pflanzen und Kräutern, wirkt auf den Gesamt-Organismus anregend, die Verdauung fördernd; dass derselbe nicht die geringsten nachtheiligen Stoffe enthält, bestätigt die Untersuchung und das Gutachten der gefertigten Autoritäten, deren Befund lautet:

Dieser Biqueur enthält keine der Gesundheit schädliche Metallverbindungen und ist auch frei von gesundheitsschädlichen Pflanzenstoffen.

Die Prüfung dieses Biqueurs erstreckte sich auf die sämmtlichen Schwermetalle, die wichtigsten Alkaloide und Glucofide.

Der Director
 des k. k. technologischen Gewerbe-
 Museums:
W. F. Czner m. p.,
 k. k. Hofrath.

Wien, im März 1894.

Der Vorstand
 der Section für chemische Gewerbe:

Dr. H. Ritter von Perger m. p.,
 k. k. Regierungsrath.
Dr. A. Godeffroy m. p.,
 beideter Chemiker.

Gleichzeitig empfehle ich einem hochgeehrten P. T. Publicum mein **Gasthaus „Zum Schwarzbachfall“** mit hinreichend eingerichteten **Räumlichkeiten, Fremdenzimmern und Sommerwohnungen** zur gefälligen Benützung.
 Von Station **Rapenau-Liebwerda** in 30 Minuten zu erreichen, woselbst zu jedem Zuge Fahrgelegenheiten zur Verfügung bereit stehen.

Reizende Ausflugsorte: Bad **Liebwerda** 20 Minuten, zum **Schwarzbachfall** 30 Minuten, zur **Tafelichte** 2 Stunden, **Wittighaus** 2 Stunden u.

Bedienung rasch bei billigen Preisen.

Hochachtung

Jos. Augsten, Besitzer.

Auf zur Stephanshöhe!

Der Rigi
 des
 Iser-Gebirges.

958 m
 über dem Meere.



Der Deutsche Gebirgsverein für das Beshken- und Isergebirge
 empfiehlt Fremden und Einheimischen den Besuch des neuerbauten,
 massiven Aussichtsturmes auf der

Stephanshöhe!

Dem Blicke des Beschauers bietet sich von hier ein entzückendes Bild des bewaldeten Isergebirges mit seinen herrlichen Bergen, Thälern und zahlreichen Ortschaften, des Riesengebirges und des Beshkenzuges. In der ferne (N.W.) grünen die Lausche, der Hochwald und der Kleis. Gegen Süden und Südosten erblickt man das böhmische Flachland mit seinen Dörfern, Städten und fruchtbaren Feldern. Den Horizont begrenzen die Berge bei Melnik, das böhmische Mittelgebirge, und, nur bei ganz besonders klarem Wetter sichtbar, das Erzgebirge und das Elbefandsteingebirge. In nächster Nähe des Thurmes befindet sich eine anständige Restauration. Bequeme, markierte Aufstiege von allen Seiten! Die Riesengebirgsstraße führt bis in die Nähe des Thurmes. Fahrweg b. s. zum Gasthause unterhalb des Thurmes.

Auskunftsstellen sind in Unter-Polaun, Ober-Polaun, Pischowitz, Wurzelisdorf (Bade-
 restauration) und Schenkenhahn.

Studentenherbergen in Cannwald, Tiefenbach, Bad Wurzelisdorf u. Wilhelmshöhe.

Nächste Bahnstationen: Cannwald (Böhmen) und Petersdorf (Preussisch-Schlesien).

Post- und Telegraphenämter: Cannwald, Tiefenbach, Unter-Polaun, Schenkenhahn, Unter-Wurzelisdorf. — Telephon-Centrale: Cannwald.

Ortsgruppe Wurzelisdorf und Umgebung
 des Deutschen Gebirgsvereines für das Beshken- und Isergebirge.



Zum Besten
der
Studentenherbergen
und
Ferientolonien
des
Jeschken-, Iser-
und Riesengebirges!



Größe I.



Hoffmann's
Ruck-
säcke.

Gesehlich
geschüht!



„Wanderer.“

„Großer Studio.“
für **kleine Kinder**, Größe I 34 × 44 cm, das Stück fl. 1.— aus braunem wasserdichten oder grünem einfachen Stoff.
für **Damen, Knaben und Mädchen**, Größe III mit Regenklappe 42 × 48 cm fl. 1.25, aus braunem wasserdichten oder einfach grünem Stoff.
Gegen Einsendung des Betrages zuzüglich 10 kr. für Porto, franco jeder Poststation Österreichs.

Für Herren:

Modell: „Großer Studio“ fl. 2.—. 50 × 54 cm u. 23 mm breite Riemen, aus braunem oder olivgrünem wasserdichten Stoff
„Kleiner Wanderer“ fl. 3.30. 50 × 54 cm u. 30 mm br. Riemen.
„Wanderer“ fl. 3.60. 56 × 60 cm und 30 mm breite Riemen.
„Kleiner Hochtourist“ fl. 3.80. 50 × 54 cm, besonders geformte breite Riemen.
„Hochtourist“ fl. 4.10. 56 × 60 cm u. bef. geformte breite Riemen.

Die letzten 4 Modelle sind nach echt tiroler Art aus olivgrünem wasserdichten Doppelstoff und enthalten 3 Innentaschen, Regenklappe, herausnehmbaren Proviantbeutel und Riemen aus Rinds-Kernleder.

Jeder Rucksack muss obige Schuhmarke enthalten.

Für Händler
Vorzugspreise. **Adolf Hoffmann, Görlitz.**

Ver sandt- und
Verkaufsstelle für Oester-
reich: **Josef Seuer, Reichenberg.**

Verkaufs-
stelle in Reichen-
berg: **Adolf Sahlert, Bahnhofstraße.**

Die Reichenberger ❖ ❖
❖ ❖ **Bier-Brauerei**
und **Malz-Fabrik** ❖
❖ ❖ ❖ **in Maffersdorf**

empfeht den Herren Gastwirten von Reichenberg
und Umgebung ihre
vorzüglichen, gut ausgelegenen

❖ ❖ **Biere** ❖ ❖

und sieht mit Vergnügen recht zahlreichen Auf-
trägen entgegen, für deren rasche und solide Aus-
führung bestens gesorgt wird.

Reichenberger Bier-Brauerei
und
Malz-Fabrik:
Frank & Comp.

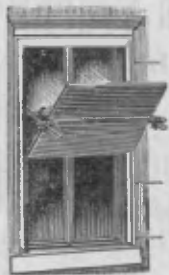

Tageslicht-Reflector.

Friedr. Klingmüller

Reichenberg, Dammgasse

Prag, Stubengasse (Gegründet 1859).

Wasserleitungen-, Closets-, Bäder-, Beleuchtungs-,
Heizungs- und Lüftungs-Einrichtungen.

Special-Fabrikat: **Pat. Tageslicht-Reflectoren.**

Eisschränke — Aufwaschtische.

Franz Wagner, Reichenberg

Friedländerstraße 10.

Das deutsche

Wild- und Geflügel-Geschäft (früher Daniczek)

bittet die Herrschaften von Reichenberg und Umgebung um recht
zahlreiche Unterstützung. Kalte Speisen und Fleischwaren zu Mittag-
und Abendessen, Hochzeiten u. dgl. bestens hergerichtet.

Hochachtungsvoll **Franz Wagner.**

Gegründet 1837.

Die

Kupferschmiede und Metallgießerei

des

Leop. Salomon

Kaiserstraße Nr. 6. REICHENBERG, Kaiserstraße Nr. 6

empfeht sich zur Anfertigung von

Kupferkesseln, Carbonisieretrocknerei, schmiedeeisernen Heizplatten,
Brauerei-, Färberei- und Appretureinrichtungen, Anlagen von Wasser-
leitungen und Badeeinrichtungen, Dampfheizungen nach neuestem
System in patentgeschweißtem Schmiedeeisen. Röhren für 11 Atmo-
sphären Druck, sowie Heizungen in Kupfer-, Blech- und Rippenröhren.

Acetylen-Apparate stets lagernd und deren Aufstellung bestens besorgt.

Calcium Carbid billigst.

Patent-Inhaber und alleiniges Ausführungsrecht der **Baumscheiben**
„Patent Klmsch“ für Webstühle, Scher- und Schlichtmaschinen
etc. etc.

Gegründet 1837.

Karl Paul Bergmann,

Speditions- und Commissions-Geschäft,
Reichenberg.

*Einlagerung, Verzollung, Möbeltransport,
Sammelladungs-Verkehr.*

*Übersiedlungen in der Stadt und über Land mit
neuem ausgepolsterten Patent-Möbelwagen.*

Fahrräder

aller Systeme **Wilibald Breuer**
von **Neupaulsdorf**



(10 Minuten von der Reichenberger Kreuzkirche entfernt)
stellen sich wegen **Regelmäßigkeit** ungefähr 15 %
billiger als überall.

Motor-Räder. + Nähmaschinen.

Einzig größte Fabrik-Niederlage!

ungefähr 200 Stück Räder zur Auswahl!
Vollständig außer Wettbewerb!

Eigene Fahrbahn.

Eigene Reparaturwerkstätte.

Photographische Apparate,

Trockenplatten, chemische Papiere, Chemikalien, Lampen,
photographische Farben,

sowie alle anderen dazu gehörigen Bestandtheile zu den billigsten Preisen bei

Franz Jos. Müller, Reichenberg,

Schühengasse 52 (gegenüber der Rudolfschule).

Preis-Verzeichnis steht gegen 20 Kr. zur Verfügung, wird jedoch bei erster Bestellung
in Abrechnung gebracht.

Dunkelkammer steht zur gefälligen Benützung.

Gemüse

conserviert

in Wasser und in Essig | in Zucker u. im eig. Saft
bietet an die

Erste Saazer Conserven-Fabrik

in Saaz

und sendet auf Wunsch Preislisten.

Verkaufsstelle in Reichenberg bei Herrn J. A. Köpfer, Altstädterpl.

Obst

conserviert

I. Wiener Vereins-Abzeichen-Atelier.

Abzeichen für jeden Sport.

Leistungsfähigstes Haus.



Neuestes in Vereinsabzeichen.

Muster sende gerne an Vereine zur Ansicht frei.

Lieferant von beinahe 3500 Vereinen des In- und Auslandes.

Adolf Belada, Wien VII/2, Mariahilferstraße 54.

A. Grötschel,

Reichenberg, Böhmen.

Kohlen- und Holz-Geschäft.

Zweiggeschäfte in den Stationen:

Gablonz * Wiesenthal a. N. * Raspenau
bei Friedland und Friedland in Böhmen.

Restaurateuren und Kaufleuten

bietet billigt an:

Estragon und Kremser Senf in Gebinden und Tiegeln, ferner
hochfeine Limonaden, sowie vorzügliches Sodawasser, auch echten
Himbeerfaß und Weinessig.

Erste Reichenberger Senf- und Sodawasser-Fabrik
Franz Simon, vormals Ed. Gansel.

Eine Quelle der reinsten Freude für unsere Jugend. „Österreichs deutsche Jugend“,

herausgegeben vom Deutschen Landeslehrerverein in Böhmen,
unter der Leitung des Bürgerschuldirectors Franz Rudolf.
Monatshefte mit vielen prächtigen Bildern, 1 Heft, 28 bis
32 Seiten. Bestellungen auf den 16. Jahrgang — halbjährlich
1 fl. 20 kr., ganzjährlich 2 fl. 40 kr. — sind zu richten an
Reinhold Erben, Bürgerhullehrer in Reichenberg.

WIEN 1873:
Verdienst-Medaille.

* TRIEST 1882:
Goldene Medaille.

* GÖRLITZ 1885:
Silberner Staatspreis.

Die Buch- und Steindruckerei,

Lithographisch-artistische Anstalt,

Buchbinderei, Prägerei etc.

GEBRÜDER STIEPEL,

REICHENBERG.

empfeht sich zur Lieferung aller graphischen Arbeiten von der einfachsten
bis zur vollendet künstlerischen Ausführung; kaufmännische Drucksorten
für Comptoir- und Fabriksbedarf etc.; Herstellung von Preis-Listen,
Zeitschriften und Werken in allen modernen Sprachen; Warenadjustierung-
Sachen, als: Goldbänder, Borten, Schleifen, Etiquetten etc. in feinstem
Buntfarbendruck und Goldreliefpressung.

Die

„Reichenberger Zeitung“

(Organ für die deutsch-nationale Partei in
Böhmen), das älteste, weitest verbreitete
und gelesenste politische Blatt im nördlichen
Böhmen (Auflage 12.000 Exemplare), täglich
2mal erscheinend, zeichnet sich durch seinen
vorzüglich eingerichteten internationalen
telegraphischen und telephonischen Dienst
aus, welcher jedes hauptstädtische Blatt ont-
behrlich macht. Durch technisch vollkom-
menste Einrichtung, welche die Herstellung
des Blattes in kürzester Zeit ermöglicht, ist
die Verwertung der allerneuesten Nach-
richten gewährleistet.

Ankündigungen

finden durch die „Reichenberger Zeitung“
die weiteste und zweckentsprechendste und
wirksamste Verbreitung in allen Kreisen.
Zum Bezuge ladet höflichst ein

Die Verwaltung.

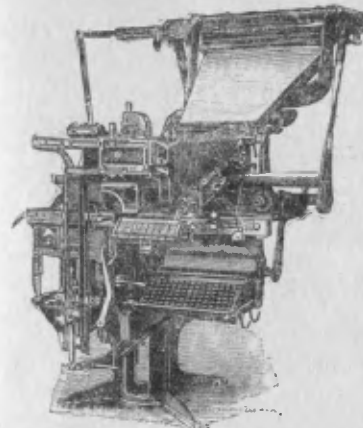

Linotype-Setzmaschine.

Ignaz Ulbrich

Drechsler, Reichenberg, Giselgasse Nr. 5

empfiehlt sein reichhaltiges Lager von

Luxus- und Gebrauchs-Möbeln

Nippes-, Servier-, Rauchtischchen,
Säulen, Blumenständern, Con-
solen, Gestellen, Toilettspiegeln,
Cassetten u. s. w., u. s. w.

Fabrikslager von
Sanitäts-, Adler-, Reform- und
Meerschaum-Pfeifen, Garantie
für echt Meerschaum. Bernstein-
Cigarrenspitzen.

Großes Lager von
Spazier- und Modestöcken und
aller in dieses Fach einschlagenden
Artikel.

Im Groß- und Kleinverkauf.



Hervorragendste Sehenswürdigkeit hiesiger Stadt.

Reichenberg, Wienerstraße Nr. 6

Kaiserpanorama

(Filiale aus Berlin Passage).

Vertreten in allen Haupt- und größeren Städten.

Tausende Anerkennungen.

Prämiiert mit 32 theils goldenen, theils silbernen und bronzenen Medaillen.
Von den allerhöchsten Herrschaften sowie Mitgliedern vieler Regentenhäuser
wiederholt besucht und mit größtem Interesse besichtigt.

Eintritt und Besichtigung zu jeder Tageszeit. Auch Sonn- und
Feiertags von 10 Uhr morgens bis 10 Uhr abends geöffnet.

Mehr als 2000 ehrende Anerkennungs schreiben.

✱ ✱ ✱ Jede Woche neue Ansichten. ✱ ✱ ✱

Jedes Bild bei Tag-, Nacht- und Dämmerungsbeleuchtung zu sehen.

Über 400 verschiedene Reisen.

Eintrittspreise: Erwachsene 15 kr., Militär, Studenten und Kinder 10 kr.,
8 Karten 1 fl. — Für ganze Schulen ermäßigte Preise.

Wer sich und seinen Kindern einen hohen Genuss bereiten will, besuche dieses Institut sehr
oft — das ist der Auspruch aller Lehrer und Kunstfreunde.

„Concordia,“

Reichenberg-Brüner gegenseitige Versicherungs-Anstalt
in Reichenberg.

Gegründet im Jahre 1867.

Die „Concordia“ übernimmt in Gemäßheit ihrer Satzungen zu den
billigsten Prämien u. annehmbarsten Bedingungen:

1. Versicherungen gegen Feuerschäden;
 2. Versicherungen auf das Leben des Menschen
- nach allen Combinationen auf den Todes- und Erlebensfall,
Aussteuer- und Rentenversicherungen.

Als besondere Begünstigungen bietet die „Concordia“ beim
Abschluss einer Versicherung auf das Leben des Menschen:

- a) Unanfechtbarkeit der Policen.
- b) Auszahlung des versicherten Capitales, wenn der Tod durch
Selbstmord, Zweikampf etc. herbeigeführt wurde.
- c) Ausdehnung der Versicherung auf die Kriegsgefahr.
- d) Vertheilung des Reingewinnes an die Versicherten.

Verzeichnisse und weitere Auskünfte

durch die

Direction der „Concordia“ in Reichenberg

und alle in den größeren Städten wohnenden
Vertreter.

Telephon
85.**WILH. ED. SIEGMUND**Telephon
85.

Drogen-, Chemikalien- und Farbwaren-Geschäft

Reichenberg,

Kirchgasse, gegenüber der Erzdecanalkirche,

empfeht seine wohlbestellten Vorräthe in

Drogen, technischen und chemisch-reinen Chemikalien,

Farbwaren, Anilinfarben, Farbhölzern und Extracten.

Alle Hilfsmittel für Färberei, Druckerei und Bleicherei. **Lacke, Firnisse**
und **Farben** für Anstreicher, trocken und gerieben.**Düsseldorfer Maler-Farben in Tuben,**

nebst allen Maler-Erfordernissen.

Geräthschaften für chemische Laboratorien, chirurgische
Instrumente, Bandagen und in dieses Fach
einschlagende Gummiwaren.**Gewähltes Lager** von Toilette-Artikeln, Badeschwämmen, Thee, u.
Jamaica-Rum, Cognac u. echten alten Malagawein.
Im Groß- und Kleinverkauf.**Weißwasserer Papier- und Dachpappen-Fabrik****R. C. Menzel****Weißwasser.**

— 3 Gegründet im Jahre 1696, prämiirt mit 17 Medaillen. —

Fabriken in Weißwasser, Podol, Münchengrätz, Triest
und Pressburg.**Alleinverkauf für Reichenberg und Umgebung**

bei

U. Grötschel, Reichenberg.**Gemeinde-Sparcasse der Stadt Reichenberg.**

— Gegründet 1892. —

Auf Grund des Landesgesetzes vom 14. Feber 1891, L.-G.-Bl. Nr. 9 haftet die Stadtgemeinde Reichenberg mit ihrem ganzen Vermögen für alle Verbindlichkeiten der Gemeinde-Sparcasse und bietet demnach dieselbe für Einlagen die größte Sicherheit.

Das Guthaben der Einleger erreichte mit 31. December 1898 die namhafte Höhe von fl. 3,048,023.52 $\frac{1}{2}$, was von dem großen Vertrauen, welches unserer Anstalt entgegengebracht wird, Zeugnis gibt.

Außer der eingangs erwähnten Haftung der Stadtgemeinde Reichenberg dienen zur weiteren Sicherheit laut Rechnungs-Abschluss vom 31. December 1898 ein

Garantiefond von fl. 23,300.—**Reservefond** „ fl. 86,183.60**Specialreservofond für Coursverluste** „ fl. 19,998.76Einlagen werden bis zur Höhe von fl. 3000.— mit 3 $\frac{1}{4}$ % verzinst. Hypothekendarlehen zu 4 $\frac{1}{2}$ % gewährt, und Wechsel zum billigsten Zinsfuße escomptiert.Die Sparcasse gibt Vorschüsse auf Wertpapiere zu 4 $\frac{1}{2}$ % auf die mindeste Dauer von 15 Tagen.Die ab 1. Jänner 1898 von den Spareinlagezinsen zu entrichtende 1 $\frac{1}{2}$ %ige Rentensteuer trägt die Anstalt aus Eigenem, ohne von den Einlegern irgend einen Ertrag zu beanspruchen.

Die Kassen der Gemeinde-Sparcasse befinden sich im Reichenberger Rathhause.

Der Parteienverkehr findet an Wochentagen von 9—12 Uhr Vormittag und 2—5 Uhr Nachmittag und an Sonn- und Feiertagen von 9—11 Uhr Vormittag statt, und werden während diesen Amtsstunden auch Auskünfte bereitwilligst ertheilt.

Direction der Gemeinde-Sparcasse der Stadt Reichenberg.Der Director: **Prade.****Otto Klostermann.**

Specialhandlung mit:

Cacao, Chocolate, Zuckerwerk,**Zwieback, Vanille,****Einfuhr chinesischen Thees.****Zittau**

am Markt.

Reichenberg

am Theaterplatz.

Die Oster- und Weihnachts-Ausstellung bietet reiche Auswahl in geschmackvoll hergerichteten Artikeln aller Arten.

Gegründet 1864.

Gegründet 1864.

STEFAN WAGNER

BANK- UND WECHSLER-GESCHÄFT

REICHENBERG I. B.

TUCHPLATZ 3.

Prämiirt Wien 1893.

Apotheke „Zur goldenen Krone“des
Ludwig Hlasiwetz Nachfolger, C. Courath
in Reichenberg.**Erzeugung von Sodawasser und Limonaden.**

Empfiehlt allen Ausflüglern, Touristen, Reisenden u. a. ihr reichhaltiges Lager unentbehrlicher Hausmittel und Reisebedürfnisse: Hühneraugenringe, sehr gut klebend, in allen Größen, Hühneraugenbalsam, Touristenpflaster, feiner Lufers Hirschtalg, Salicyltalg, Salicylsäure, Streupulver, Dermatostreupulver, Wiener Streupulver gegen aufgelaufene, wunde Füße, Schweißfüße, schweißende, aufgetriebene Stellen u. a. Salmiakgeist in Holzhüllen, bestes Mittel gegen Insectenstiche, Taschenaepotheken, welche alle zur schnellen Hilfe nöthigen Artikel enthalten, in bequemer unzerbrechbarer Form, Verbandtaschen um den Preis von 33 kr. per Tasche. Reisesoife in bequemen Blechkapseln, Kola-Wein.

Zahntropfen, Mentholinkiste gegen Kopfschmerz. Mentholinschnupfpulver, bestes und sicherstes Mittel gegen Schnupfen.

Sodapastillen gegen Sodbrennen und Magenbeschwerden. Erfrischungs- und brausende Limonadepastillen als beste Mittel gegen Schwäche und Durst.

Besten medicin. Malaga, Cognac, Xeres in kleinen Flaschen.

Alle Arten Mundwässer, Zahnpasten u. a. Insectenpulver, Engl. Pflaster, Gestein (amerikanisches), Nagentropfen, Migrainepulver u. a.

„Gebirgsfreund.“

„Illustrirte Zeitschrift für Topographie, Geschichte und Touristik des Riesens- und Isergebirges, des Eulens- und Gläker-Gebirges, des Jeschken- und Sausther-Gebirges, Nordböhmens und des Spreewaldes.“
Geleitet von H. Kramer, Bürgerlehrer in Bittau.

Monatlich 2 Nummern à 1 1/2 Bogen Quartformat. Preis für 1/4 Jahr durch Post und Buchhandel 1 Mk., bei directer Zusendung unter Streifband 1 20 Mk.

Für Mitglieder des Deutschen Gebirgsvereines Mk. 3 — fl 1 80 fürs Jahr.

Inhabern von Hotels, Restaurants, Bergwirthschaften und von Wohnungen für Curgäste und Sommerfrischler besondere Vergünstigung bei einem Jahresbezuge durch die auf den beiden letzten Tegstafeln enthaltene Adressstafel.

Probenummern versendet unentgeltlich und frei die

Verlagsbuchhandlung **Arthur Graun, Bittau.**

H. Heim, Fabrik für Meidinger Öfen,
k. k. Hoflieferant, Wien-Prag-Pest
empfiehlt

Heims Regulier- und Füll-Öfen

Pat. „Meidinger“ und „Hestia“,
als die besten und sparsamsten Heizöfen für Wohnungen,
Schulen, Hotels, Fabriken u. a.

**Heims Wärmeverhr-Öfen
und Central-Heizöfen**

zur Beheizung mehrerer Zimmer von einer Feuerstelle aus,
sind besonders empfehlenswert für Villen und Familienhäuser.

Preislisten und Kostenanschläge durch den Vertreter für Reichenberg und Umgebung

Ingenieur **Friedr. Klingmüller,** Reichenberg,
Dammgasse 3.
Unternehmung für Gas-, Wasser- und Heizanlagen.

*** **Dieselbst Musterlager.** ***

Über 60000 Öfen der Firma H. Heim sind in Verwendung.

Erste Preise auf allen besichtigten Ausstellungen.

Prämiirt mit der goldenen Medaille Baden-Wien 1897
1898 Paris 1898 höchste Auszeichnung Ehrendiplom, goldene Medaille und Kreuz.

Trinken Sie nur
als bestes Verdauungsmittel

Allrich's Natur-Bapsen-Bitter

(Magen-Liqueur).

Von ärztlichen Autoritäten empfohlen.

Zu beziehen vom alleinigen Erzeuger:

Josef Allrich, Reichenberg in Böhmen
Friedländerstraße Nr. 28
Specerei- und Colonialwaren-Handlung.

Mit Sodawasser oder Mineralwasser vermischt das beste Erfrischungsgetränk.
Radfahrer- und Touristenflaschen à St. 25 kr.

Bezirks-Sparcasse

in Reichenberg.

Gegründet unter Haftung des Reichenberger Bezirkes.
Reichenberg, Altstädter Platz 22.

Die Anstalt übernimmt Bareinlagen und verzinst dieselben mit $3\frac{3}{4}\%$, sie gibt Darlehen gegen Verpfändung von Realitäten, Grundstücken bei $4\frac{1}{2}\%$ Verzinsung und Festsetzung bestimmter halbjährig zu leistender Capitals-Abschlagszahlungen oder gegen Rückzahlung in Annuitäten (an Gemeinden und Körperschaften auch ohne hypothekarische Sicherstellung) weiters gegen Verpfändung von Wertpapieren zu $4\frac{1}{2}\%$ Verzinsung und escomptirte Wechsel zu dem billigsten Zinsfuß.

Auskünfte werden während der Amtsstunden gerne ertheilt.

Für die Direction:
Ferdinand Leubner.

Mich. Winkler & Sohn,

WIEN, XV., Löhrigasse 17.

Wegtafeln, Müttentafeln

und andere Aufschriften.

Lieferanten vieler alpiner Vereine.

Genau zum Cours

besorgen wir Anlagewerte aller Art. Actien, Lose, Valuten etc., ebenso kaufen wir alles im Rahmen des amtlichen Courses.

unentgeltlich:

Auskünfte über Capitals-Anlagen. Escompte und Auszahlung von verlosteten Effecten und Coupons bei einem Gegengeschäft. Losrevision u. Evidenzhaltung.

Gold- und Silbermünzen. Promessen zu allen Ziehungen. Lose gegen Theilzahlungen.

Bank- und Commissionsgeschäft

„ANKER“

Reichenberg
Wienorstraße 14
Hotel Eiche.

Julius Massopust & Co.

Telephon Nr. 451.

Emil Fischer

Drogen- und Farbwaren-Handlung



Reichenberg

nur

am Tuchplatz

Reichenberg

nur

am Tuchplatz

- Efec.** russ. und chines. in Original-Packung, sehr fein im Aroma, sehr fein im Geschmack.
- Samaika-Blum.** echt, alt.
- Cognac.** echt, gute Marken. Malaga, Sherry, Madeira, Natur-Roth- und Weiß-Weine.
- Flüßmittel** für Kinder.
- Dr- und ausländische Specialitäten:** Flecken-Reinigungs-Mittel.
- Häbneraugen-** Ringe, gewöhnl. und Wasch's.
- Desinfections-Mittel** für Zimmer etc.

Gegründet 1882.

„Zum schwarzen Hund“

empfehl:
Drogen, Chemikalien, Farbwaren, Anilinfarben, Hilfsstoffe für Färberei, Druckerei und Bleicherei, Artikel für Hausbedarf und Landwirtschaft.

Sämmtliche

- Farben,**
- Lacke,**
- Sirnisse,**
- Künsterfarben** in Tuben,
- Haar- und Borsten-Pinsel,**
- Bronzen** in allen Farben,
- Mund- und Zahnr-** Reinigungsmittel,
- Zahnbürsten,**
- Toilette-Seifen,**
- Parfüms** in Flaschen und aus- gewogen,
- Haar- und Bart-** Pflege-Mittel,
- Bade-, Wagen- und** Pferde-Schwämme.

Lager und Verkauf
 photographischer Apparate, Bedarfsartikel,
 Lehrmittel und Chemikalien

bei
Adolf Gahler vormals: **W. E. Kahl**,
 Reichenberg, Bahnhofstraße Nr. 8.

Atelier für Schilder- und Schriften-Malerei

Julius Ehrlich

Reichenberg
 Ruppertsdorfer-Straße 6,
 empfiehlt sich

zur Ausführung der schönsten
 und neuesten Malereien auf

Glasschilder, Holz, Blech- u. Leinwandfirmen, Wappen, Adler, Medaillen,
 Vergoldungen von Grabkreuzen, Laternen, Windfahnen, Gittern etc.
 Aufträge nach auswärts werden schnellstens ausgeführt.

Stizzen auf Wunsch geliefert. — Ausbesserungen werden angenommen.

Auf das von uns gegen monatliche Theilzahlungen verkaufte kónigl.
 serbische Frcs. 10.— Staatslos (Serie 4922, Nr. 64) wurde in der
 Ziehung am 14. Mai 1892 der Haupttreffer von

Francs 150.000 in Gold

gewonnen. Der glückliche Gewinner hatte auf seinen Bezugsschein erst 3 Raten
 bezahlt. Alle in Österreich gestatteten Lose werden billigt gegen monatliche
 Theilzahlungen abgegeben.

Bank- und Wetzlergeschäft „Fortuna“

Alois Mautner & Co., Reichenberg, Schückerstraße Nr. 3.

Gustav Seeger, Reichenberg, Papierhandlung,

Lager von
 Schul-, Schreib- und Comptoir-Artikeln.

Niederlage

der bestbekanntesten Geschäftsbücher-Fabrik von

J. C. König & Ebhardt in Wien.

Allein-Vertrieb

des amerikanischen Brief- und Facturen-Ordnern „Shannon“ und der besten
 amerikanischen Schreibmaschine „Bar-Lock“.

J. Anspach

OPTIKER UND MECHANIKER

Reichenberg, Altstädterplatz Nr. 4.

Größte Auswahl in **Fernrohren, Doppelfernrohren,**
Feldstechern, Operngläsern, Brillen und **Zwickern.** Stetes
 Lager von **Höhenmessern** (bis 5000 Meter), **Kompassen, Ther-**
мометern, Polymetern von **Lambrecht Göttingen** etc. etc.

Specialität: Barometer mit Doppelluftdose, Präcisionswerk
 mit höchster Empfindlichkeit, in Nickel- und Messinggehäusen.

Eigene Anfertigung von **Brillen nach Maß.** — Lager
 von **cyllindrischen** und **Bergcrystallgläsern.**

Ausbesserungen **rasch** und **billigst** berechnet.

Die

Colonialwaren-, Süd- +

früchten- und + + +

Delicatessen- + +

Handlung +

von

Serdinand Müchitsch
 Reichenberg, Kirchgasse

empfehl't sich
 als vortheilhafteste

Einkaufsquelle

in allen in dieses Fach
 einschlagenden Artikeln.

Suristenseife

à Stück 15 kr.
zu haben bei

Georg Schicht, Altkäuterplatz, Reichenberg.

Erste Oberinntaler Loden-Fabrik

A. Draxl's Söhne

Firsch, Tirol.

Erzeugen nur Waren aus anerkannt
bester und kräftigster Schafwolle.

Muster an Herren und Damen unentgeltlich und franco.

Josef Beuer, Reichenberg.

Großes Lager von Feuerwehr: *

* * * Ausrüstungsgegenständen.

Specialität: Reichenberger Kutschusch!

Die

Buch-, Kunst- und Musikalien-Handlung

Franz Jannasch

in Reichenberg, Böhmen, Kirchgasse Nr. 4,

empfiehlt sich zur Besorgung von

Aufträgen aus allen Zweigen der Literatur

und sichert die

schnellste und pünktlichste Ausführung derselben zu.

Auch hält dieselbe stets ein wohlversehenes Lager von allen neu erschienenen **Büchern, Landkarten, Kunstsachen und Musikalien.**

Alfred Deutsch & Comp.

Spediteure

in Reichenberg.

Zweiggeschäft in Gablonz a. N.

Internationale Transporte.

Übernahme von Expeditionen zu festen und billigen
Frachtsätzen nach allen Richtungen.

Überledlungen mittelst Achse, Eisenbahn und
Möbelwagen.

Wir bieten die in unserem feuer- und einbruchsficheren Granitgewölbe befindlichen
eisernen Schrankfächer

bei 54 × 40 × 50 Centimeter	Größe à fl.	25.—
„ 25 × 40 × 50	„ „ „	20.—
„ 25 × 20 × 50	„ „ „	15.—
„ 25 × 15 × 50	„ „ „	10.—

für das ganze Jahr

zur Miete an.



Ansicht des Vor-Treitors.

Diese Schrankfächer sind **nur** dem Mieter, der Bank selbst jedoch **nicht** zugänglich, und ermöglichen daher die sichere Verwahrung von **Wertpapieren, Schmucksachen, wichtigen Documenten unter voller Wahrung des Geheimnisses.**

Für Aufbewahrung größerer Stücke, wie **Koffer und Kisten mit Silbergeräthen** und dergleichen, sind geeignete Vorkehrungen getroffen.

Die Besichtigung ist gern gestattet.

Die Vermietungsbestimmungen sind an unserer Wechselstuben-Cassa erhältlich, woselbst auch nähere Auskunft bereitwilligst ertheilt werden.

**Reichenberger Bank,
 Filiale der böhmischen Unionbank.**